



แผนพัฒนาท้องถิ่น
(พ.ศ. ๒๕๖๖ - ๒๕๗๐)
แก้ไข ครั้งที่ ๑/๒๕๖๖
ขององค์การบริหารส่วนจังหวัดสิงห์บุรี

กองยุทธศาสตร์และงบประมาณ
ฝ่ายนโยบายและแผนงาน
โทร. ๐-๓๖๖๙-๙๓๘๘ ต่อ ๔๐๒
<http://www.singburipao.go.th>



ประกาศองค์การบริหารส่วนจังหวัดสิงห์บุรี
เรื่อง ประกาศใช้แผนพัฒนาท้องถิ่น (พ.ศ. ๒๕๖๖ - ๒๕๗๐) แก้ไข ครั้งที่ ๑/๒๕๖๖
ขององค์การบริหารส่วนจังหวัดสิงห์บุรี

ตามที่กระทรวงมหาดไทย แจ้งให้องค์กรปกครองส่วนท้องถิ่นนำหมุดหมายในแผนพัฒนาเศรษฐกิจและสังคมแห่งชาติ ฉบับที่ ๑๓ ลงรายละเอียดที่มีความสอดคล้อง หรือ เชื่อมโยงกับยุทธศาสตร์ชาติ ๒๐ ปี แผนพัฒนาจังหวัด/กลุ่มจังหวัด/ภาค ยุทธศาสตร์การพัฒนาขององค์กรปกครองส่วนท้องถิ่นในเขตจังหวัด และยุทธศาสตร์ขององค์กรปกครองส่วนท้องถิ่น ในแผนพัฒนาท้องถิ่นขององค์กรปกครองส่วนท้องถิ่น โดยนำข้อ ๔ และ ข้อ ๒๑ แห่งระเบียบกระทรวงมหาดไทยว่าด้วยการจัดทำแผนพัฒนาขององค์กรปกครองส่วนท้องถิ่น พ.ศ. ๒๕๔๘ และที่แก้ไขเพิ่มเติมถึง (ฉบับที่ ๓) พ.ศ. ๒๕๖๑ มาปฏิบัติโดยอนุโลม และให้ใช้คำว่า “แก้ไข” เป็นอำนาจของผู้บริหารท้องถิ่น นั้น

องค์การบริหารส่วนจังหวัดสิงห์บุรี ได้ดำเนินการแก้ไขแผนพัฒนาท้องถิ่น (พ.ศ. ๒๕๖๖-๒๕๗๐) โดยผู้บริหารท้องถิ่นเห็นชอบแผนพัฒนาท้องถิ่นดังกล่าวเรียบร้อยแล้ว จึงอาศัยอำนาจตามความในหมวดที่ ๕ ข้อ ๒๔ แห่งระเบียบกระทรวงมหาดไทยว่าด้วยการจัดทำแผนพัฒนาขององค์กรปกครองส่วนท้องถิ่น พ.ศ. ๒๕๔๘ และที่แก้ไขเพิ่มเติมถึง (ฉบับที่ ๓) พ.ศ. ๒๕๖๑ ประกาศใช้แผนพัฒนาท้องถิ่น (พ.ศ. ๒๕๖๖-๒๕๗๐) แก้ไข ครั้งที่ ๑/๒๕๖๖ ขององค์การบริหารส่วนจังหวัดสิงห์บุรี เพื่อนำไปเป็นกรอบในการจัดทำงบประมาณรายจ่ายประจำปี งบประมาณรายจ่ายเพิ่มเติม งบประมาณจากเงินสะสม รวมทั้งวางแนวทางเพื่อให้มีการปฏิบัติให้บรรลุวัตถุประสงค์ตามโครงการพัฒนาที่กำหนดไว้ในแผนพัฒนาท้องถิ่นต่อไป

จึงประกาศให้ทราบโดยทั่วกัน

ประกาศ ณ วันที่ ๑๗ เดือน กุมภาพันธ์ พ.ศ. ๒๕๖๖

(นายศุภวัฒน์ เทียนถาวร)
นายกองค์การบริหารส่วนจังหวัดสิงห์บุรี

สารบัญ

หน้า

ส่วนที่ ๑	สภาพทั่วไปและข้อมูลพื้นฐาน	
	๑. ด้านกายภาพ	๑ - ๓
	๒. ด้านการเมือง/การปกครอง	๓ - ๔
	๓. ประชากร	๔ - ๖
	๔. สภาพทางสังคม	๖ - ๑๑
	๕. ระบบบริการพื้นฐาน	๑๒ - ๑๔
	๖. ระบบเศรษฐกิจ	๑๕ - ๒๘
	๗. ศาสนา ประเพณี วัฒนธรรม	๒๙ - ๓๓
	๘. ทรัพยากรธรรมชาติ	๓๔
ส่วนที่ ๒	ยุทธศาสตร์องค์กรปกครองส่วนท้องถิ่น	
	๑. ความสัมพันธ์ระหว่างแผนพัฒนาระดับมหภาค	๓๕ - ๔๗
	๒. ยุทธศาสตร์ขององค์การบริหารส่วนจังหวัดสิงห์บุรี	๔๗ - ๕๖
	๓. การวิเคราะห์เพื่อพัฒนาท้องถิ่น	๕๗ - ๕๙
ส่วนที่ ๓	การนำแผนพัฒนาท้องถิ่นไปสู่การปฏิบัติ	
	๑. ยุทธศาสตร์การพัฒนาและแผนงาน	๖๐ - ๖๖
	๒. บัญชีโครงการพัฒนาท้องถิ่น	๖๗ - ๖๘
ส่วนที่ ๔	การติดตามและประเมินผล	
	๑. การติดตามและประเมินผลยุทธศาสตร์	๒๗๐
	๒. การติดตามและประเมินผลโครงการ	๒๗๐-๒๗๑
	๓. สรุปผลการพัฒนาท้องถิ่น	๒๗๑-๒๗๒
	๔. ข้อเสนอแนะในการจัดทำแผนพัฒนาท้องถิ่นในอนาคต	๒๗๒

ส่วนที่ ๑ สภาพทั่วไปและข้อมูลพื้นฐาน

๑. ด้านกายภาพ

๑.๑ ที่ตั้งของจังหวัดสิงห์บุรี

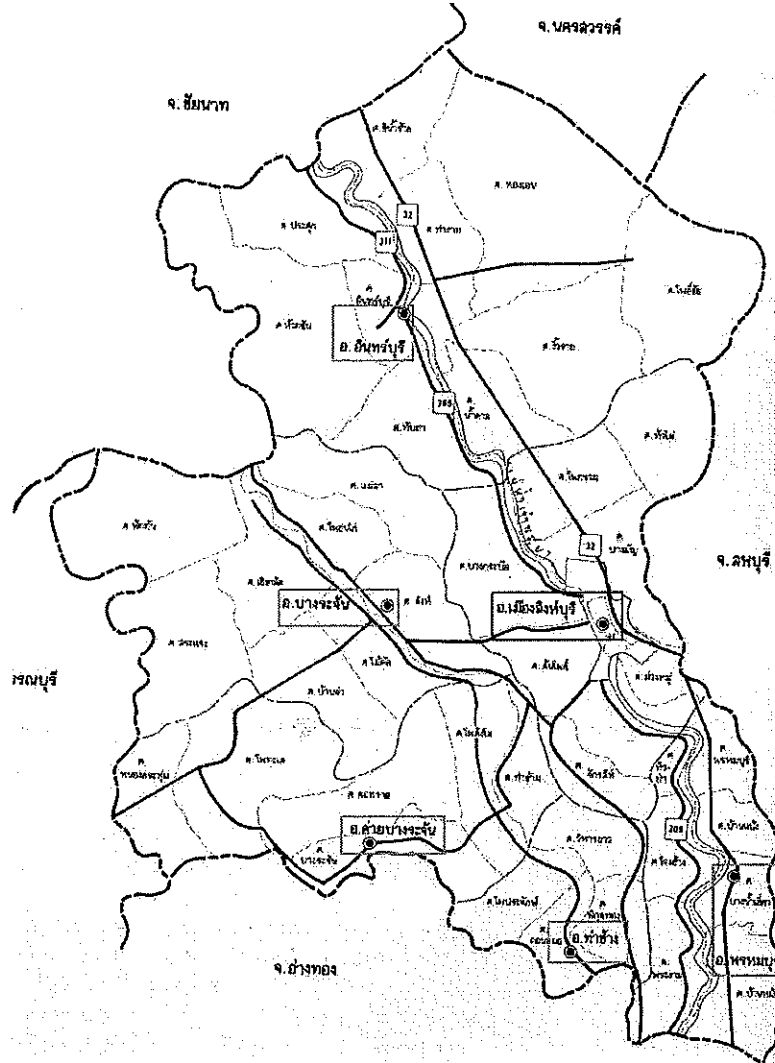

จังหวัดสิงห์บุรีตั้งอยู่ทางภาคกลางตอนบน ระหว่างเส้นละติจูด ๑๔ องศา ๔๓ ลิปดา ถึง ๑๕ องศา ๖ ลิปดาเหนือ เส้นลองจิจูดที่ ๑๐๐ องศา ๑๑ ลิปดาตะวันออก อยู่ห่างจากกรุงเทพมหานคร ประมาณ ๑๔๐ กิโลเมตร มีเนื้อที่ทั้งสิ้น ๘๒๒.๔๗๘ ตารางกิโลเมตร หรือ ๕๑๔,๐๔๙ ไร่ ดังนี้

- ทิศเหนือ ติดต่ออำเภอสรรพยา จังหวัดชัยนาท และอำเภอดาคัสี จังหวัดนครสวรรค์
- ทิศตะวันออก ติดต่ออำเภอบ้านหมี่ อำเภอท่าม่วง จังหวัดลพบุรี
- ทิศใต้ ติดต่ออำเภอไชโย อำเภอโพธิ์ทอง อำเภอแสวงหา จังหวัดอ่างทอง
- ทิศตะวันตก ติดต่ออำเภอสรรคบุรี จังหวัดชัยนาท และอำเภอเดิมบางนางบวช จังหวัดสุพรรณบุรี

๑.๒ ลักษณะภูมิประเทศ

จังหวัดสิงห์บุรีมีพื้นที่ส่วนใหญ่เป็นที่ราบลุ่ม มีลักษณะเป็นลูกคลื่นลอนตื้นซึ่งเกิดจากการทับถมของตะกอนบริเวณแม่น้ำเจ้าพระยาเป็นเวลานาน มีความอุดมสมบูรณ์ของทรัพยากรดิน เหมาะแก่การทำกิจกรรมพื้นที่กว่าร้อยละ ๘๐ เป็นที่ราบเรียบกว้างขวาง มีความลาดเอียงของพื้นที่น้อยมากจึงเกิดเป็นหนองบึงขนาดต่างๆ ทั่วไป พื้นที่มีระดับความสูงเฉลี่ยประมาณ ๑๗ เมตรจากระดับน้ำทะเล ดังนั้นในฤดูน้ำหลากจึงมักมีน้ำท่วมขังเป็นเวลานานๆ พื้นที่ทางด้านทิศตะวันตกและด้านทิศตะวันออกเฉียงใต้มีสภาพค่อนข้างราบ พื้นดินเป็นลูกคลื่นลอนลาด อันเกิดจากการกัดเซาะของน้ำบนผิวดิน จนเกิดเป็นร่องกว้างทั่วไป

ที่มา : สำนักงานจังหวัดสิงห์บุรี

๑.๓ ลักษณะภูมิอากาศ

ลักษณะภูมิอากาศโดยทั่วไปแบ่งออกเป็นฤดูร้อน ตั้งแต่เดือนกุมภาพันธ์ - เมษายน ฤดูฝนตั้งแต่เดือนพฤษภาคม - ตุลาคม ฤดูหนาวตั้งแต่เดือน พฤศจิกายน - มกราคม

๑.๔ ลักษณะของดิน

ดิน ในจังหวัดสิงห์บุรี มีกลุ่มชุดดินหลักอยู่ ๔ กลุ่มชุดดิน ประกอบด้วย

๑. กลุ่มชุดดินที่ ๔ มีเนื้อที่ประมาณ ๔๓๔,๘๙๑ ไร่ หรือร้อยละ ๘๔.๖๐ ของพื้นที่ทั้งจังหวัด

กลุ่มชุดดินที่เป็นดินเหนียวลึกมาก เกิดจากวัตถุต้นกำเนิดดินพวกตะกอนลำนํ้า พบในบริเวณที่ราบตะกอนน้ำพา มีสภาพพื้นที่เป็นที่ราบลุ่มหรือราบเรียบ มีน้ำแช่ขังในช่วงฤดูฝน หน้าดินอาจแตกกระแหว่งเป็นร่องกว้างและลึกในฤดูแล้ง มีการระบายน้ำเลวหรือค่อนข้างเลว มีเนื้อชั้นดินบนเป็นดินร่วนปนดินเหนียว ปฏิกริยาดินเป็นกรดจัด ถึงเป็นกรดเล็กน้อย มีค่าความเป็นกรดเป็นด่างประมาณ ๕.๕-๖.๕ มีเนื้อดินชั้นล่างเป็นดินเหนียวหรือดินเหนียวปนทรายแป้ง มีความเป็นกรดเป็นด่างประมาณ ๗.๐-๘.๐ ความอุดมสมบูรณ์ตามธรรมชาติปานกลาง

มีความเหมาะสมดีสำหรับการปลูกข้าว โดยปกติไม่ค่อยมีปัญหาในการใช้ประโยชน์ที่ดินสำหรับการปลูกข้าว แต่ถ้าเป็นบริเวณที่ลุ่มต่ำอาจจะประสบปัญหาบ้างจากน้ำไหลบ่าท่วมขัง แต่ไม่เหมาะสมสำหรับการปลูกพืชไร่ ไม้ผล หรือพืชผัก เนื่องจากมีน้ำแช่ขังในช่วงฤดูฝน

การใช้ประโยชน์ที่ดินในปัจจุบัน ส่วนใหญ่ใช้ทำนา และมีบางพื้นที่ที่เปลี่ยนแปลงการใช้ประโยชน์เป็นพื้นที่ชุมชน และสิ่งปลูกสร้าง

๒. กลุ่มชุดดินที่ ๒๑ มีเนื้อที่ประมาณ ๕๐,๐๙๙ ไร่ หรือร้อยละ ๙.๗๖ ของพื้นที่ทั้งจังหวัด

กลุ่มชุดดินที่เป็นกลุ่มดินร่วนเหนียวลึกมาก เกิดจากวัตถุต้นกำเนิดดินพวกตะกอนลำนํ้าบนส่วนต่ำของสันดินริมน้ำ พบบริเวณที่ราบเรียบหรือค่อนข้างราบเรียบ มีน้ำแช่ขังในช่วงฤดูฝน มีการระบายน้ำดีปานกลางถึงค่อนข้างเลว มีเนื้อดินเป็นดินร่วน ดินร่วนเหนียว หรือดินร่วนเหนียวปนทรายแป้ง ปฏิกริยาดินเป็นกรดจัดถึงเป็นกลาง มีค่าความเป็นกรดเป็นด่างประมาณ ๕.๕-๗.๐ ดินมีความสมบูรณ์ตามธรรมชาติปานกลาง

มีความเหมาะสมดีสำหรับปลูกข้าว แต่อาจมีปัญหาขาดแคลนน้ำในบางเวลาที่ฝนทิ้งช่วงนาน ส่วนในฤดูแล้งสามารถปลูกพืชผัก และถั่วต่าง ๆ ได้

การใช้ประโยชน์ที่ดินในปัจจุบัน ส่วนใหญ่ใช้ทำนา บางพื้นที่ใช้ปลูกพืชผัก ถั่วต่างๆ และมีบางพื้นที่ที่เปลี่ยนแปลงการใช้ประโยชน์เป็นพื้นที่ชุมชน และสิ่งปลูกสร้าง

๓. กลุ่มชุดดินที่ ๓๓ มีเนื้อที่ประมาณ ๓,๑๑๙ ไร่ หรือร้อยละ ๐.๖๑ ของพื้นที่ทั้งจังหวัด

กลุ่มชุดดินที่เป็นดินทรายแป้งลึกมาก ที่เกิดจากตะกอนแม่น้ำหรือตะกอนน้ำพารูปพัด พบบนสันดินริมน้ำเก่า เนินตะกอนรูปพัด หรือที่ราบตะกอนน้ำพา มีสภาพพื้นที่ค่อนข้างราบเรียบถึงเป็นลูกคลื่นลอนลาด มีการระบายน้ำดี ถึงดีปานกลาง มีเนื้อดินชั้นบนเป็นดินร่วนปนทรายแป้งหรือดินร่วน ปฏิกริยาดินเป็นกรดจัดถึงเป็นกรดเล็กน้อย มีค่าความเป็นกรดเป็นด่างประมาณ ๔.๕-๕.๕ มีเนื้อดินชั้นล่างตอนบนเป็นดินร่วนเหนียวปน

ทรายแป้ง ปฏิกริยาเป็นกรดจัดถึงเป็นกรดเล็กน้อย มีค่าความเป็นกรดเป็นด่างประมาณ ๕.๕-๖.๕ ส่วนชั้นดินล่าง ถ้ามีก้อนปูนปะปนมีปฏิกริยาเป็นกลางถึงเป็นด่างจัด มีค่าความเป็นกรดเป็นด่างประมาณ ๗.๐-๘.๕ มีความอุดมสมบูรณ์ตามธรรมชาติปานกลาง

มีความเหมาะสมดีสำหรับปลูกพืชไร่ พืชผัก ไม้ผล และไม้ยืนต้น

การใช้ประโยชน์ที่ดินในปัจจุบัน ส่วนใหญ่ใช้ปลูกไม้ผลหรือเป็นที่อยู่อาศัย และมีบางพื้นที่ที่มีการปรับสภาพพื้นที่เพื่อทำนา

๔. กลุ่มชุดดินที่ ๓๘ มีเนื้อที่ประมาณ ๒,๓๔๐ ไร่ หรือร้อยละ ๐.๔๕ ของพื้นที่ทั้งจังหวัด

กลุ่มชุดดินที่เป็นดินร่วนหยาบสีเทา เกิดจากการทับถมของตะกอนลำน้ำบนสันดินริมน้ำ หรือที่ราบตะกอนน้ำพา มีลักษณะการทับถมเป็นชั้นๆของตะกอนลำน้ำในแต่ละช่วงเวลา มีสภาพพื้นที่ค่อนข้างราบเรียบ มีการระบายน้ำดีถึงดีปานกลาง มีเนื้อดินชั้นบนเป็นดินร่วนปนทราย ปฏิกริยาดินเป็นกรดจัดถึงเป็นกลาง มีค่าความเป็นกรดเป็นด่างประมาณ ๕.๕-๗.๐ เนื้อดินชั้นล่างเป็นดินร่วนปนทราย หรือเป็นชั้นสลับที่มีเนื้อดินเป็นดินร่วน ดินร่วนเหนียวปนทราย ดินทรายปนดินร่วน ปฏิกริยาดินเป็นกรดจัดถึงเป็นกรดปานกลาง มีค่าความเป็นกรดเป็นด่างประมาณ ๕.๕-๗.๐ ความอุดมสมบูรณ์ตามธรรมชาติปานกลาง

มีความเหมาะสมดีสำหรับปลูกพืชไร่ พืชผัก ไม้ผล และไม้ยืนต้น

การใช้ประโยชน์ที่ดินในปัจจุบันเป็นที่อยู่อาศัย ปลูกพืชผัก ไม้ผล และมีบางพื้นที่ที่มีการปรับสภาพพื้นที่เพื่อทำนา

ที่มา : สำนักงานจังหวัดสิงห์บุรี

๒. ด้านการเมือง/การปกครอง

๒.๑ เขตการปกครอง

จังหวัดสิงห์บุรีแบ่งการปกครองออกเป็น ๖ อำเภอ ๔๓ ตำบล ๓๖๔ หมู่บ้าน การปกครองส่วนท้องถิ่น ประกอบด้วย ๑ องค์การบริหารส่วนจังหวัด ๒ เทศบาลเมือง ๖ เทศบาลตำบล และ ๓๓ องค์การบริหารส่วนตำบล ดังแสดงในตาราง

ตารางแสดงเขตการปกครอง รายอำเภอ พ.ศ. ๒๕๖๑

อำเภอ	ตำบล	หมู่บ้าน	เทศบาลเมือง	เทศบาลตำบล	อบต.
เมืองสิงห์บุรี	๘	๕๘	๑	-	๗
บางระจัน	๘	๗๗	๑	-	๕
ค่ายบางระจัน	๖	๕๙	-	๑	๖
พรหมบุรี	๗	๔๒	-	๒	๔
ท่าช้าง	๔	๒๓	-	๑	๒
อินทร์บุรี	๑๐	๑๐๕	-	๒	๙
รวม	๔๓	๓๖๔	๒	๖	๓๓

ที่มา : สำนักงานสถิติจังหวัดสิงห์บุรี

๒.๒ การเลือกตั้ง

จังหวัดสิงห์บุรี มีเขตเลือกตั้งสมาชิกสภาผู้แทนราษฎร ๑ เขต (สำหรับการเลือกตั้ง พ.ศ. ๒๕๖๒) และมีสมาชิกสภาผู้แทนราษฎรแบบแบ่งเขตเลือกตั้งได้ ๑ คน จากทั้งหมด ๓๕๐ คนทั่วประเทศ ในสภาผู้แทนราษฎรไทย

ตารางแสดงข้อมูลเขตเลือกตั้ง หน่วยเลือกตั้ง/ที่เลือกตั้ง ณ วันที่ ๓๑ ธันวาคม ๒๕๖๐

เขตเลือกตั้ง	อำเภอ	หน่วยเลือกตั้ง/ที่เลือกตั้ง
๑	เมืองสิงห์บุรี	๗๔
	อินทร์บุรี	๙๓
	พรหมบุรี	๔๔
	บางระจัน	๕๙
	ท่าช้าง	๒๔
	ค่ายบางระจัน	๔๓
รวม	๖	๓๓๗

ที่มา : สำนักงานคณะกรรมการการเลือกตั้งประจำจังหวัดสิงห์บุรี

๓. ประชากร

๓.๑ ข้อมูลสถิติประชากรรายอำเภอของจังหวัดสิงห์บุรี เดือนมกราคม ๒๕๖๔

อำเภอ	จำนวนประชากร		
	ชาย	หญิง	รวม
เมืองสิงห์บุรี	๒๔,๙๙๘	๒๘,๕๖๙	๕๓,๕๖๗
บางระจัน	๑๕,๙๕๐	๑๗,๔๑๖	๓๓,๓๖๖
ค่ายบางระจัน	๑๓,๔๐๓	๑๔,๔๘๑	๒๗,๘๘๔
พรหมบุรี	๑๑,๐๓๒	๑๒,๑๘๐	๒๓,๒๑๒
ท่าช้าง	๖,๗๔๑	๗,๔๕๗	๑๔,๑๙๘
อินทร์บุรี	๒๕,๗๑๕	๒๗,๘๕๘	๕๓,๕๗๓
รวม	๙๗,๘๓๙	๑๐๗,๙๖๑	๒๐๕,๘๐๐

ที่มา : สำนักงานบริหารการทะเบียน กรมการปกครอง

๓.๒ ข้อมูลประชากรรายอายุแยกตามเพศ พื้นที่จังหวัดสิงห์บุรี

อายุ	ชาย	หญิง	รวม	อายุ	ชาย	หญิง	รวม
น้อยกว่า ๑ ปี	๖๖๓	๖๑๐	๑,๒๗๓	๑ ปี	๗๔๙	๗๑๙	๑,๔๖๘
๒ ปี	๘๑๖	๗๓๒	๑,๕๔๘	๓ ปี	๘๓๖	๘๐๒	๑,๖๓๘
๔ ปี	๘๘๘	๗๕๙	๑,๖๔๗	๕ ปี	๙๓๖	๘๑๙	๑,๗๕๕
๖ ปี	๙๔๔	๘๖๕	๑,๘๐๙	๗ ปี	๑,๐๔๖	๙๑๗	๑,๙๖๓
๘ ปี	๑,๐๐๗	๙๙๓	๒,๐๐๐	๙ ปี	๑,๑๑๖	๑,๐๒๖	๒,๑๔๒
๑๐ ปี	๑,๑๐๑	๑,๐๓๐	๒,๑๓๑	๑๑ ปี	๑,๑๓๐	๑,๐๓๘	๒,๑๖๘
๑๒ ปี	๑,๑๒๒	๑,๐๕๗	๒,๑๗๙	๑๓ ปี	๑,๑๕๔	๑,๑๓๐	๒,๒๘๔
๑๔ ปี	๑,๑๕๓	๑,๑๑๑	๒,๒๖๔	๑๕ ปี	๑,๑๐๒	๑,๐๙๐	๒,๑๙๒
๑๖ ปี	๑,๑๒๐	๑,๐๘๒	๒,๒๐๒	๑๗ ปี	๑,๑๑๑	๑,๑๓๖	๒,๒๔๗
๑๘ ปี	๑,๑๙๘	๑,๐๖๘	๒,๒๖๖	๑๙ ปี	๑,๑๐๙	๑,๐๙๘	๒,๒๐๗
๒๐ ปี	๑,๐๗๑	๑,๐๗๖	๒,๑๔๗	๒๑ ปี	๑,๐๖๗	๑,๐๘๑	๒,๑๔๘
๒๒ ปี	๑,๐๙๖	๑,๑๔๕	๒,๒๔๑	๒๓ ปี	๑,๓๐๒	๑,๒๑๖	๒,๕๑๘
๒๔ ปี	๑,๓๘๗	๑,๓๗๑	๒,๗๕๘	๒๕ ปี	๑,๓๘๑	๑,๓๓๒	๒,๗๑๓
๒๖ ปี	๑,๓๖๗	๑,๒๕๔	๒,๖๒๑	๒๗ ปี	๑,๓๖๕	๑,๓๑๑	๒,๖๗๖
๒๘ ปี	๑,๓๗๙	๑,๓๑๖	๒,๖๙๕	๒๙ ปี	๑,๓๙๗	๑,๓๕๐	๒,๗๔๗
๓๐ ปี	๑,๓๙๒	๑,๓๖๔	๒,๗๕๖	๓๑ ปี	๑,๓๒๖	๑,๒๙๔	๒,๖๒๐
๓๒ ปี	๑,๓๔๙	๑,๒๕๕	๒,๖๐๔	๓๓ ปี	๑,๒๒๖	๑,๒๓๐	๒,๔๕๖
๓๔ ปี	๑,๓๒๕	๑,๓๓๔	๒,๖๕๙	๓๕ ปี	๑,๔๒๓	๑,๓๒๓	๒,๗๔๖
๓๖ ปี	๑,๔๖๖	๑,๓๔๓	๒,๘๐๙	๓๗ ปี	๑,๓๙๑	๑,๔๐๐	๒,๗๙๑
๓๘ ปี	๑,๔๕๑	๑,๔๐๖	๒,๘๕๗	๓๙ ปี	๑,๔๗๒	๑,๔๗๕	๒,๙๔๗
๔๐ ปี	๑,๔๖๒	๑,๔๖๓	๒,๙๒๕	๔๑ ปี	๑,๕๐๗	๑,๔๙๑	๒,๙๙๘
๔๒ ปี	๑,๔๗๘	๑,๔๖๘	๒,๙๔๖	๔๓ ปี	๑,๔๖๒	๑,๔๑๓	๒,๘๗๕
๔๔ ปี	๑,๕๕๒	๑,๔๘๖	๓,๐๓๘	๔๕ ปี	๑,๔๖๒	๑,๕๗๙	๓,๐๔๑
๔๖ ปี	๑,๔๑๒	๑,๔๙๐	๒,๙๐๒	๔๗ ปี	๑,๓๔๗	๑,๔๒๒	๒,๗๖๙
๔๘ ปี	๑,๒๗๐	๑,๓๖๕	๒,๖๓๕	๔๙ ปี	๑,๓๗๔	๑,๕๓๐	๒,๙๐๔
๕๐ ปี	๑,๔๙๘	๑,๖๗๘	๓,๑๗๖	๕๑ ปี	๑,๓๘๕	๑,๖๓๓	๓,๐๑๘
๕๒ ปี	๑,๔๔๗	๑,๗๕๔	๓,๒๐๑	๕๓ ปี	๑,๔๓๑	๑,๗๓๑	๓,๑๖๒
๕๔ ปี	๑,๔๓๒	๑,๖๙๘	๓,๑๓๐	๕๕ ปี	๑,๕๔๐	๑,๙๑๙	๓,๔๕๙
๕๖ ปี	๑,๖๖๘	๑,๙๖๘	๓,๖๓๖	๕๗ ปี	๑,๕๗๑	๒,๐๑๙	๓,๕๙๐
๕๘ ปี	๑,๔๙๙	๑,๘๓๒	๓,๓๓๑	๕๙ ปี	๑,๕๘๙	๑,๙๖๑	๓,๕๕๐
๖๐ ปี	๑,๔๑๑	๑,๘๒๓	๓,๒๓๔	๖๑ ปี	๑,๕๐๙	๑,๘๔๒	๓,๓๕๑
๖๒ ปี	๑,๓๕๐	๑,๗๘๗	๓,๑๓๗	๖๓ ปี	๑,๑๕๐	๑,๕๓๐	๒,๖๘๐
๖๔ ปี	๑,๑๘๐	๑,๖๐๗	๒,๗๘๗	๖๕ ปี	๑,๐๙๕	๑,๕๑๗	๒,๖๑๒
๖๖ ปี	๑,๑๕๒	๑,๕๗๗	๒,๗๒๙	๖๗ ปี	๑,๐๘๘	๑,๔๐๖	๒,๔๙๔

อายุ	ชาย	หญิง	รวม	อายุ	ชาย	หญิง	รวม
๖๘ ปี	๙๘๕	๑,๓๗๗	๒,๓๖๒	๖๙ ปี	๙๘๐	๑,๒๗๙	๒,๒๕๙
๗๐ ปี	๙๑๕	๑,๒๔๙	๒,๑๖๔	๗๑ ปี	๘๐๙	๑,๒๑๒	๒,๐๒๑
๗๒ ปี	๗๖๗	๑,๑๑๐	๑,๘๗๗	๗๓ ปี	๗๒๕	๙๙๕	๑,๗๒๐
๗๔ ปี	๖๕๖	๘๗๔	๑,๕๓๐	๗๕ ปี	๕๖๑	๘๒๒	๑,๓๘๓
๗๖ ปี	๕๖๐	๖๗๒	๑,๒๓๒	๗๗ ปี	๔๖๘	๖๗๓	๑,๑๔๑
๗๘ ปี	๔๐๓	๖๒๔	๑,๐๒๗	๗๙ ปี	๔๖๗	๖๙๘	๑,๑๖๕
๘๐ ปี	๔๐๕	๖๐๙	๑,๐๑๔	๘๑ ปี	๓๑๐	๕๐๘	๘๑๘
๘๒ ปี	๓๖๔	๖๓๗	๑,๐๐๑	๘๓ ปี	๓๓๓	๕๒๒	๘๕๕
๘๔ ปี	๒๕๘	๔๕๕	๗๑๓	๘๕ ปี	๓๑๙	๔๙๒	๘๑๑
๘๖ ปี	๑๙๗	๓๔๔	๕๔๑	๘๗ ปี	๑๙๐	๓๒๙	๕๑๙
๘๘ ปี	๑๓๖	๒๐๔	๓๔๐	๘๙ ปี	๑๐๓	๒๔๑	๓๔๔
๙๐ ปี	๘๗	๑๙๘	๒๘๕	๙๑ ปี	๖๓	๑๕๖	๒๑๙
๙๒ ปี	๕๔	๑๑๓	๑๖๗	๙๓ ปี	๔๐	๑๐๓	๑๔๓
๙๔ ปี	๓๕	๖๔	๙๙	๙๕ ปี	๒๘	๔๔	๗๒
๙๖ ปี	๒๐	๓๔	๕๔	๙๗ ปี	๑๖	๒๒	๓๘
๙๘ ปี	๕	๑๕	๒๐	๙๙ ปี	๓	๑๗	๒๐
๑๐๐ ปี	๑	๑๐	๑๑	มากกว่า ๑๐๐ ปี	๑๐	๑๑	๒๑

ที่มา : สำนักงานบริหารการทะเบียน กรมการปกครอง

๔. สภาพทางสังคม

๔.๑ การศึกษา

ตารางที่ ๕ จำนวนโรงเรียน ห้องเรียน นักเรียน และผู้บริหารในสังกัดสำนักงานเขตพื้นที่การศึกษา
ประถมศึกษาสิงห์บุรี แยกรายอำเภอ ปีการศึกษา ๒๕๖๓

อำเภอ	โรงเรียน	ห้องเรียน	นักเรียน	ผู้บริหาร
เมืองสิงห์บุรี	๑๖	๒๐๗	๔,๔๙๒	๑๖
บางระจัน	๒๐	๑๖๔	๑,๗๐๗	๑๔
ค่ายบางระจัน	๑๕	๑๔๒	๑,๙๙๒	๑๓
พรหมบุรี	๑๓	๑๑๑	๙๙๓	๖
ท่าช้าง	๗	๖๐	๕๙๓	๖
อินทร์บุรี	๒๘	๒๙๒	๓,๕๑๘	๒๑
รวม	๙๙	๙๗๖	๑๓,๒๙๕	๗๖

หมายเหตุ : โรงเรียนที่ไม่มีนักเรียนจำนวน ๒ โรงเรียน ได้แก่

๑. โรงเรียนวัดโคกพระ อ.เมืองสิงห์บุรี
๒. โรงเรียนวัดวังขรณ์ อ.บางระจัน

ตารางแสดงข้อมูลครู และบุคลากรทางการศึกษา ในสังกัดสำนักงานเขตพื้นที่การศึกษา
ประถมศึกษาสิงห์บุรี แยกรายอำเภอ ปีการศึกษา ๒๕๖๓

อำเภอ	อัตราจ้าง/ลูกจ้าง/ พี่เลี้ยงเด็ก	พนักงาน ราชการ	ครูผู้ช่วย	ครู	รวม
เมืองสิงห์บุรี	๔	๒	๓๒	๒๒๔	๒๖๒
บางระจัน	๔	๓	๑๙	๑๑๒	๑๓๘
ค่ายบางระจัน	๔	๒	๒๕	๑๑๔	๑๔๕
พรหมบุรี	๗	๒	๑๒	๖๒	๘๓
ท่าช้าง	๓	๒	๗	๓๕	๔๗
อินทร์บุรี	๑๒	๕	๔๘	๒๑๐	๒๗๕
รวม	๓๔	๑๖	๑๔๓	๗๕๗	๙๕๐

ที่มา : สำนักงานเขตพื้นที่การศึกษาประถมศึกษาสิงห์บุรี

โรงเรียนมัธยมศึกษาในเขตจังหวัดสิงห์บุรี สังกัดสำนักงานเขตพื้นที่การศึกษามัธยมศึกษา เขต ๕ มีดังนี้

อำเภอเมืองสิงห์บุรี

- ◆ โรงเรียนสิงห์บุรี
- ◆ โรงเรียนสิงห์พาทู (ประสานมิตรอุปถัมภ์)
- ◆ โรงเรียนหัวไผ่วิทยาคม

อำเภอบางระจัน

- ◆ โรงเรียนบางระจันวิทยา
- ◆ โรงเรียนศรีศักดิ์สุวรรณวิทยา

อำเภอค่ายบางระจัน

- ◆ โรงเรียนค่ายบางระจันวิทยาคม

อำเภอพรหมบุรี

- ◆ โรงเรียนบ้านแปงวิทยา
- ◆ โรงเรียนพรหมบุรีรัชดาภิเษก

อำเภอท่าช้าง

- ◆ โรงเรียนท่าช้างวิทยาคาร

อำเภออินทร์บุรี

- ◆ โรงเรียนทองเอนวิทยา
- ◆ โรงเรียนศรีวินิตวิทยาคม
- ◆ โรงเรียนอินทร์บุรี

สถานศึกษาในสังกัดสำนักงานคณะกรรมการการอาชีวศึกษา ในจังหวัดสิงห์บุรี มี ๕ แห่ง ดังนี้

๑. วิทยาลัยเทคนิคสิงห์บุรี
๒. วิทยาลัยเทคนิคสิงห์บุรี แห่งที่ ๒
๓. วิทยาลัยอาชีวศึกษาสิงห์บุรี
๔. วิทยาลัยเกษตรและเทคโนโลยีสิงห์บุรี
๕. วิทยาลัยการอาชีพอินทร์บุรี

๔.๒ สาธารณสุข

จังหวัดสิงห์บุรี มีโรงพยาบาลรัฐ จำนวน ๖ แห่ง โรงพยาบาลเอกชน จำนวน ๑ แห่ง มีโรงพยาบาลส่งเสริมสุขภาพตำบล ๔๗ แห่ง คลินิกทุกประเภท ๙๓ แห่ง

ตารางแสดงสถานพยาบาล จำแนกตามประเภท เป็นรายอำเภอ ปีงบประมาณ ๒๕๖๑

อำเภอ	โรงพยาบาลรัฐ	โรงพยาบาลเอกชน	โรงพยาบาลส่งเสริมสุขภาพตำบล	คลินิกทุกประเภท
เมืองสิงห์บุรี	๑	๑	๙	๔๔
บางระจัน	๑	-	๗	๑๓
ค่ายบางระจัน	๑	-	๕	๑๐
พรหมบุรี	๑	-	๖	๕
ท่าช้าง	๑	-	๓	๕
อินทร์บุรี	๑	-	๑๗	๑๖
รวม	๖	๑	๔๗	๙๓

ที่มา : สำนักงานสถิติจังหวัดสิงห์บุรี

ตารางแสดงสถานพยาบาลที่มีเตียงผู้ป่วยไว้ค้างคืน จำนวนเตียง แพทย์ ทันตแพทย์ เภสัชกร พยาบาล และพยาบาลเทคนิค จำแนกตามประเภทสถานพยาบาล และสังกัด พ.ศ. ๒๕๖๑

ประเภท/สังกัด	เตียง	แพทย์	ทันตแพทย์	เภสัชกร	พยาบาล	พยาบาลเทคนิค
ประเภทบริการทั่วไป	๖๕๒	๙๓	๒๖	๔๒	๗๒๙	๗
- รัฐบาล	๕๙๒	๘๘	๒๖	๔๐	๗๒๐	๗
- เอกชน	๖๐	๕	-	๒	๙	-
ประเภทบริการเฉพาะทาง	-	-	-	-	-	-
- รัฐบาล	-	-	-	-	-	-
- เอกชน	-	-	-	-	-	-

ที่มา : สำนักงานสถิติจังหวัดสิงห์บุรี

ตารางแสดงสถานพยาบาลที่มีผู้ป่วย จำแนกตามประเภทสถานพยาบาล และสังกัด พ.ศ. ๒๕๖๑

สถานพยาบาล	ผู้ป่วย		
	ผู้ป่วยใน	ผู้ป่วยนอก	รวม
ประเภทบริการทั่วไป	๑๗๒,๐๑๙	๑,๒๖๔,๐๕๖	๑,๔๓๖,๐๗๕
- รัฐบาล	๑๖๘,๙๑๕	๑,๒๒๒,๙๐๙	๑,๓๙๑,๘๒๔
- เอกชน	๓,๑๐๔	๔๑,๑๔๗	๔๔,๒๕๑
ประเภทบริการเฉพาะทาง	-	-	-
- รัฐบาล	-	-	-
- เอกชน	-	-	-

ที่มา : สำนักงานสถิติจังหวัดสิงห์บุรี

ตารางแสดงจำนวนเจ้าหน้าที่ทางการแพทย์ของรัฐบาล จำแนกเป็นรายอำเภอ พ.ศ. ๒๕๖๑

อำเภอ	จำนวนเจ้าหน้าที่ทางการแพทย์				
	แพทย์	ทันตแพทย์	เภสัชกร	พยาบาล	พยาบาลเทคนิค
เมืองสิงห์บุรี	๔๖	๑๐	๑๖	๒๙๗	๕
บางระจัน	๕	๔	๔	๕๖	-
ค่ายบางระจัน	๕	๓	๔	๕๑	-
พรหมบุรี	๔	๒	๓	๕๐	-
ท่าช้าง	๔	๑	๓	๔๕	-
อินทร์บุรี	๒๔	๖	๑๐	๒๒๑	๒
รวม	๘๘	๒๖	๔๐	๗๒๐	๗

ที่มา : สำนักงานสถิติจังหวัดสิงห์บุรี

๔.๓ อาชญากรรม

ตารางที่ ๑๑ สถิติคดีอาญาที่น่าสนใจ จำแนกตามประเภทความผิด พ.ศ. ๒๕๕๙ - ๒๕๖๑

ประเภทความผิด	พ.ศ. ๒๕๕๙		พ.ศ. ๒๕๖๐		พ.ศ. ๒๕๖๑	
	รับแจ้ง (ราย)	จับกุม (ราย)	รับแจ้ง (ราย)	จับกุม (ราย)	รับแจ้ง (ราย)	จับกุม (ราย)
รับแจ้ง ความผิดที่เกี่ยวกับชีวิต ร่างกาย และเพศ	๑๓๒	๑๐๓	๑๑๐	๘๘	๗๖	๗๓
คดีเกี่ยวกับทรัพย์สิน	๒๘๓	๙๔	๒๕๔	๑๗๑	๑๙๗	๑๕๖
ฐานความผิดพิเศษ	-	-	๖๐	๕๘	๕๖	๕๖
คดีความผิดที่รัฐเป็นผู้เสียหาย	๑,๓๕๕	๑,๗๐๕	๙๙๕	๙๙๕	๑,๗๔๙	๑,๙๕๔
รวม	๑,๗๗๐	๑,๙๐๒	๑,๔๑๙	๑,๓๑๒	๒,๐๗๘	๒,๒๓๙

ที่มา : สำนักงานสถิติจังหวัดสิงห์บุรี

๔.๔ ยาเสพติด

ตารางแสดงสถิติการจับกุมคดียาเสพติด จำแนกตามชนิดยาเสพติด จำนวนคดี จำนวนผู้ต้องหา
น้ำหนักของกลาง ปี พ.ศ. ๒๕๖๒

ชนิดยาเสพติด	การจับกุมทั่วประเทศ			การจับกุมในเขตจังหวัดสิงห์บุรี		
	จำนวนคดี	จำนวน ผู้ต้องหา	น้ำหนัก (กก.)	จำนวนคดี	จำนวน ผู้ต้องหา	น้ำหนัก (กก.)
เฮโรอีน	๑,๐๐๕	๑,๑๑๔	๗๒๓.๔๖	๐	๐	๐
เอ็กซ์ตาซี (เม็ด)	๒๑๓	๒๓๙	๒๖๕,๖๙๙.๓๖	๐	๐	๐
คีตามีน	๖๘๒	๗๘๔	๑,๑๐๖.๐๔	๑	๑	๐.๐๐๐๓
โคคาอีน (โคเคน)	๕๕	๖๐	๔๑.๙๒	๐	๐	๐
ไอซ์	๒๓,๖๘๘	๒๕,๘๗๗	๑๗,๕๐๔.๗๒	๑๐๔	๑๑๐	๒.๗๑
ยาบ้า (เม็ด)	๑๓๘,๑๕๐	๑๔๔,๓๓๕	๓๙๖,๕๖๗,๓๔๐.๐๖	๔๕๒	๔๗๘	๘,๒๔๒,๐๒๑.๒๒

ที่มา : สำนักงานปราบปรามยาเสพติด

๔.๕ การสังคมสงเคราะห์

ตารางแสดงสถานการณ์กลุ่มเป้าหมายทางสังคมระดับจังหวัด จำแนกตามกลุ่มเป้าหมาย ประจำปี ๒๕๖๔ (๑)

กลุ่มเด็ก (อายุต่ำกว่า ๑๘ ปี)					กลุ่มเยาวชน (อายุ ๑๘-๒๕ ปี)		กลุ่มสตรี (หญิงที่มีอายุ ๒๕-๕๕ ปี)			
ได้รับเงินอุดหนุนเพื่อการเลี้ยงดูเด็กแรกเกิด	พฤติกรรมไม่เหมาะสม	ถูกทารุณกรรมทางร่างกาย จิตใจและทางเพศที่มีการดำเนินคดี	อยู่ในครอบครัวเลี้ยงเดี่ยว	ตั้งครรภ์ก่อนวัยอันควรและไม่พร้อมในการเลี้ยงดู	พฤติกรรมไม่เหมาะสม	ถูกทารุณกรรมทางร่างกาย จิตใจและทางเพศที่มีการดำเนินคดี	ถูกละเมิดทางเพศ	ถูกทำร้ายร่างกาย จิตใจ	แม่เลี้ยงเดี่ยวฐานะยากจนต้องเลี้ยงดูบุตรตามลำพัง	ถูกเลิกจ้าง/ตกงาน
๕,๘๔๓	๑๓	-	๒๗๐	๕๓๕	๑๐	-	-	๗	๒๗๐	๕๑๒

☀ จังหวัดสิงห์บุรีมีจำนวนเด็ก (อายุต่ำกว่า ๑๘ ปี) จำนวน ๓๕,๕๐๗ คน จำนวนกลุ่มเยาวชน (อายุ ๑๘-๒๕ ปี) จำนวน ๑๙,๒๕๗ คน และมีจำนวนกลุ่มสตรี (หญิงที่มีอายุ ๒๕-๕๕ ปี) จำนวน ๕๓,๓๘๒ คน ☀

หมายเหตุ : (๑) เด็ก/เยาวชนที่มีพฤติกรรมไม่เหมาะสม หมายถึง

- ๑) ดื่มเครื่องดื่มที่มีแอลกอฮอล์ สูบบุหรี่ และติดสารเสพติดร้ายแรง เช่น ยาบ้า ยาอี สารระเหย กัญชา เป็นต้น
- ๒) มั่วสุม และทำความรำคาญให้กับชาวบ้าน
- ๓) ติดเกมส์ และเล่นการพนันต่างๆ
- ๔) มีพฤติกรรมทางเพศ

- (๒) สตรีที่ถูกเลิกจ้าง/ตกงาน อาจเนื่องมาจากสถานการณ์การแพร่ระบาดของโรคติดต่อเชื้อโคโรนา ๒๐๑๙ ซึ่งส่งผลกระทบต่อเศรษฐกิจของประเทศ จึงทำให้สถานประกอบการได้รับผลกระทบต่อการลดจำนวนพนักงาน หรือ อาจต้องปิดกิจการชั่วคราว ทำให้คนตกงานขาดรายได้

ที่มา : สำนักงานพัฒนาสังคมและความมั่นคงของมนุษย์จังหวัดสิงห์บุรี

ตารางแสดงสถานการณ์กลุ่มเป้าหมายทางสังคมระดับจังหวัด จำแนกตามกลุ่มเป้าหมาย ประจำปี ๒๕๖๔ (๒)

กลุ่มครอบครัว			กลุ่มผู้สูงอายุ (อายุ ๖๐ ปี ขึ้นไป)					
หย่าร้าง	คนในครอบครัวกระทำ ความรุนแรงต่อกัน	ยากจน	ได้รับเบี้ยยังชีพ	ยังไม่ได้รับเบี้ยยังชีพ	ช่วยเหลือตัวเองไม่ได้/ไม่มีดูแล/ไม่มีรายได้/ผู้ป่วยเรื้อรังติดบ้านติดเตียง	ต้องดำรงชีพด้วยการเร่ร่อนขอทาน	ถูกระทำ ความรุนแรงทางร่างกายหรือ จิตใจ	รับภาระดูแลบุคคลในครอบครัว
๔๓๓	๘	๗,๖๙๙	๔๔,๓๗๑	๕,๖๘๘	๓,๔๘๕	-	๑	ไม่มีข้อมูล

☀ จังหวัดสิงห์บุรีมีจำนวนกลุ่มครอบครัว จำนวน ๗๘,๔๑๐ คน และจำนวนกลุ่มผู้สูงอายุ (อายุ ๖๐ ปี ขึ้นไป) จำนวน ๕๐,๐๕๙ คน ☀

ที่มา : สำนักงานพัฒนาสังคมและความมั่นคงของมนุษย์จังหวัดสิงห์บุรี

ตารางแสดงสถานการณ์กลุ่มเป้าหมายทางสังคมระดับจังหวัด จำแนกตามกลุ่มเป้าหมาย ประจำปี ๒๕๖๔ (๓)

กลุ่มคนพิการ			กลุ่มผู้ด้อยโอกาส			
มีบัตรประจำตัวคนพิการ	ได้รับเบี้ยยังชีพ	ไม่ได้รับเบี้ยยังชีพ	คนไร้ที่พึ่ง	ผู้ทำการขอทาน	ผู้ติดยาเสพติด (ผู้เสพ)	ผู้ติดเชื้อ HIV
๗,๓๑๘	๗,๑๓๒	๑๘๖	๔๗๓	-	๔๙๐	๒๕๙

☀ **กลุ่มคนพิการ** จังหวัดสิงห์บุรีมีจำนวนกลุ่มคนพิการ จำนวน ๗,๓๑๘ คน คิดเป็นร้อยละ ๓.๕๕ ของจำนวนประชากรทั้งจังหวัด สำหรับคนพิการที่ไม่ได้รับเบี้ยยังชีพ อาจเนื่องมาจากคนพิการที่เป็นข้าราชการบำนาญ หรือ ไม่ประสงค์รับเบี้ยยังชีพคนพิการ โดยจำแนกตามสาเหตุความพิการได้ดังนี้

- | | |
|---------------------------|----------------|
| ๑. พิ้นธูกรรม | จำนวน ๔๗ คน |
| ๒. โรคติดเชื้อ | จำนวน ๑๔๒ คน |
| ๓. อุบัติเหตุ | จำนวน ๔๙๘ คน |
| ๔. โรคอื่นๆ | จำนวน ๑,๙๐๔ คน |
| ๕. ไม่ทราบสาเหตุ | จำนวน ๒,๑๔๓ คน |
| ๖. มากกว่า ๑ สาเหตุ (ชรา) | จำนวน ๒,๕๘๔ คน |

☀ **กลุ่มผู้ด้อยโอกาส** จังหวัดสิงห์บุรีมีจำนวนกลุ่มผู้ด้อยโอกาส จำนวน ๑,๒๒๒ คน จากข้อมูลพบว่า คนไร้ที่พึ่งขอความช่วยเหลือเนื่องจากมีครอบครัวที่ยากจน มีรายได้ไม่เพียงพอแก่การใช้จ่าย และมีสมาชิกที่อยู่ในภาวะพึ่งพิงอยู่ในครอบครัว และข้อมูลของผู้ติดเชื้อ HIV เป็นผู้ติดเชื้อที่ได้รับการช่วยเหลือเป็นสวัสดิการสำหรับผู้ติดเชื้อ HIV เป็นประจำ ต่อเนื่องทุกเดือนจากองค์กรปกครองส่วนท้องถิ่น

ที่มา : สำนักงานพัฒนาสังคมและความมั่นคงของมนุษย์จังหวัดสิงห์บุรี

ตารางแสดงจำนวนอาสาสมัครพัฒนาสังคมและความมั่นคงของมนุษย์จังหวัดสิงห์บุรี
ข้อมูล ณ วันที่ ๒๕ ธันวาคม ๒๕๖๓

เทศบาล/อำเภอ	ประธานอาสาสมัคร	จำนวนอาสาสมัคร
เขตเทศบาลเมืองสิงห์บุรี	น.ท.พยนต์ สำริด	๑๔
อำเภอเมืองสิงห์บุรี	จ.ส.อ.ธงชัย สังข์พงษ์	๗
อำเภอบางระจัน	นายบุญญพัฒน์ ทำทอง	๘
อำเภอค่ายบางระจัน	นายทะนง คุ่มชะนุช	๖
อำเภอพรหมบุรี	นางสดใส สมบูรณ์	๗
อำเภอท่าช้าง	นางลักษมี พงษ์แพทย์	๔
อำเภออินทร์บุรี	นายพ่ายพิ วงษ์อินทร์	๑๐

ที่มา : สำนักงานพัฒนาสังคมและความมั่นคงของมนุษย์จังหวัดสิงห์บุรี

๕. ระบบบริการพื้นฐาน

๕.๑ การคมนาคมขนส่ง

จังหวัดสิงห์บุรี มีทางหลวงแผ่นดิน และทางหลวงจังหวัดสามารถเดินทางได้โดยสะดวก ถนนสายหลักที่สำคัญได้แก่

๑. หมายเลข ๓๒ สายเอเชียแยกจากทางหลวงแผ่นดินหมายเลข ๑ ที่อำเภอบางปะอิน จังหวัดพระนครศรีอยุธยา ผ่านจังหวัดอ่างทอง ถึงจังหวัดสิงห์บุรี
๒. หมายเลข ๓๐๙ สายอ่างทอง - ชัยนาท เป็นเส้นทางที่เริ่มต้นจากกรุงเทพฯ ผ่านพระนครศรีอยุธยา - อ่างทอง - สิงห์บุรี - ชัยนาท
๓. หมายเลข ๓๑๑ สายลพบุรี - สิงห์บุรี เชื่อมต่อจากทางหลวง ๓๐๙ ที่จังหวัดสิงห์บุรี
๔. หมายเลข ๑๑ จากอำเภออินทร์บุรี - พิษณุโลก เป็นเส้นทางผ่านอำเภอดงตาล อำเภอหนองบัว จังหวัดนครสวรรค์ อำเภอวังทอง จังหวัดพิษณุโลก
๕. หมายเลข ๓๐๓๙ สายสุพรรณบุรี - สิงห์บุรี โดยผ่านเส้นทางด้านอำเภอเดิมบางนางบวช จังหวัดสุพรรณบุรี เข้าทางอำเภอบางระจัน จังหวัดสิงห์บุรี นอกจากนี้ยังมีเส้นทางแยกจากทางหลวง

การบริการรถโดยสารประจำทางของจังหวัดสิงห์บุรี มีให้บริการ ๒ ประเภท คือ รถโดยสารปรับอากาศ ชั้น ๒ และรถโดยสารปรับอากาศ ชั้น ๑ ซึ่งมีเส้นทางหลัก คือ กรุงเทพฯ - สิงห์บุรี , กรุงเทพฯ - อำเภอวัดสิงห์ และกรุงเทพฯ - อำเภอหันคา ซึ่งผ่านจังหวัดสิงห์บุรี

ทางน้ำ ใช้แม่น้ำเจ้าพระยาเป็นเส้นทางเดินเรือ เพื่อขนส่งผลผลิตทางการเกษตร จากกรุงเทพฯ-สิงห์บุรี ระยะทางประมาณ ๑๖๐ กิโลเมตร หรือ ทางแม่น้ำน้อย แยกจากแม่น้ำเจ้าพระยา อำเภอเมืองชัยนาท จังหวัดชัยนาท ผ่านอำเภอสรรพยา อำเภอบางระจัน อำเภอท่าช้าง

๕.๒ การไฟฟ้า

การไฟฟ้าส่วนภูมิภาคจังหวัดสิงห์บุรี เป็นหน่วยงานในสังกัดการไฟฟ้าส่วนภูมิภาคเขต ๓ ภาคเหนือ (จ.ลพบุรี) ตีตารางแสดงสถิติผู้ใช้ไฟฟ้าและการจำหน่ายกระแสไฟฟ้า จำแนกตามประเภทผู้ใช้เป็นรายอำเภอ ปีงบประมาณ ๒๕๖๑

อำเภอ	จำนวนผู้ใช้ไฟฟ้า (ราย)	การจำหน่ายกระแสไฟฟ้า (ล้านกิโลวัตต์/ชั่วโมง)			
		บ้านอยู่อาศัย	สถานธุรกิจและอุตสาหกรรม	ส่วนราชการและองค์กรไม่แสวงหาผลกำไร	อื่นๆ
เมืองสิงห์บุรี	๒๑,๘๖๖	๔๓	๑๗๖	-	๑๐
บางระจัน	๘,๘๒๖	๑๔	๔๐	-	๒
ค่ายบางระจัน	๑๗,๕๘๖	๒๗	๕๒	-	๓
พรหมบุรี	๗,๐๔๗	๑๒	๑๓๖	-	๓
ท่าช้าง	๕,๖๒๓	๙	๔	-	๑
อินทร์บุรี	๑๗,๕๔๖	๓๐	๑๑๒	-	๔
รวม	๗๘,๙๔๙	๑๓๕	๕๒๐	-	๒๓

หมายเหตุ : ๑. การจำหน่ายไฟฟ้าสำหรับสถานธุรกิจและอุตสาหกรรม หมายถึง การจำหน่ายไฟฟ้าสำหรับกิจการขนาดเล็ก กิจการขนาดกลาง กิจการขนาดใหญ่ และกิจการเฉพาะอย่าง

๒. การจำหน่ายไฟฟ้าอื่นๆ หมายถึง ไฟฟ้าสำหรับสูบน้ำเพื่อการเกษตร ไฟชั่วคราว ไฟสำรอง ไฟที่สามารถงดจ่ายไฟฟ้าได้

ที่มา : สำนักงานสถิติจังหวัดสิงห์บุรี

๕.๓ การประปา

ตารางแสดงข้อมูลการใช้ประปาส่วนภูมิภาค สาขาสิงห์บุรี ช่วงเดือนกรกฎาคม - กันยายน ๒๕๖๔

ประเภท	กรกฎาคม	สิงหาคม	กันยายน
จำนวนผู้ใช้น้ำทั้งหมด (ราย)	๑๓,๕๒๑	๑๓,๕๔๐	๑๓,๕๙๙
กำลังผลิตที่ใช้งาน (ลบ.ม./วัน)	๑๐,๘๙๖	๑๑,๕๑๑	๑๑,๗๖๓
ปริมาณน้ำผลิต (ลบ.ม./เดือน)	๓๒๘,๑๐๘	๓๔๖,๐๕๒	๓๓๖,๐๘๗
ปริมาณน้ำผลิตจ่าย (ลบ.ม./เดือน)	๓๒๑,๕๒๙	๓๔๐,๑๒๙	๓๒๙,๔๔๒
ปริมาณน้ำจำหน่าย (ลบ.ม./เดือน)	๒๑๙,๘๗๓	๒๒๓,๖๗๘	๒๑๙,๔๗๘

ที่มา : การประปาส่วนภูมิภาค สาขาสิงห์บุรี

๕.๔ อุปกรณ์ เครื่องมือเทคโนโลยีสารสนเทศและการสื่อสาร

หน่วยบริการในพื้นที่จังหวัดสิงห์บุรี

- ศูนย์บริการลูกค้าที่ไอที สาขาสิงห์บุรี ๙/๙๗ หมู่ ๗ ตำบลบางมัญ อำเภอเมืองสิงห์บุรี จ.สิงห์บุรี ๑๖๐๐๐ โทร. ๐๓๖-๕๑๑๑๑๒
- ศูนย์บริการลูกค้าที่ไอที สาขาอินทร์บุรี ๑๓๔/๑ หมู่ ๔ ตำบลอินทร์บุรี อำเภออินทร์บุรี จ.สิงห์บุรี ๑๖๑๑๐ โทร. ๐๓๖-๕๘๒๐๐๐
- ศูนย์บริการลูกค้าที่ไอที สาขาค่ายบางระจัน ๑๖๒ หมู่ ๕ ตำบลโพสังโฆ อำเภอค่ายบางระจัน จ.สิงห์บุรี ๑๖๑๕๐ โทร. ๐๓๖-๕๙๗๑๙๙
- สำนักงานบริการลูกค้า กสท สิงห์บุรี ๑๕๑/๒๓ หมู่ ๗ ถ.สิงห์บุรี-บางพาน ตำบลบางมัญ อำเภอเมืองสิงห์บุรี จ.สิงห์บุรี ๑๖๐๐๐ โทร. ๐๓๖-๕๑๑๖๖๒ แฟกซ์ ๐๓๖-๕๓๐๔๗๙

๕.๕ ระบบโลจิสติกส์ หรือ การขนส่ง

ตารางแสดงข้อมูลรถจดทะเบียน (สะสม) และจดทะเบียนใหม่ ตามพระราชบัญญัติการขนส่งทางบก พ.ศ. ๒๕๒๒ จำแนกตามประเภทรถ พ.ศ. ๒๕๖๑ ของจังหวัดสิงห์บุรี

รถจดทะเบียน (สะสม)						
รถโดยสาร			รถบรรทุก		รถขนาดเล็ก	รวม
ประจำทาง	ไม่ประจำทาง	ส่วนบุคคล	๑๓,๕๙๙	ส่วนบุคคล		
๑๙๓	๑๙๕	๓๘	๖๙๔	๔,๒๖๔	๑	๕,๓๘๕

รถจดทะเบียนใหม่						
รถโดยสาร			รถบรรทุก		รถขนาดเล็ก	รวม
ประจำทาง	ไม่ประจำทาง	ส่วนบุคคล	๑๓,๕๙๙	ส่วนบุคคล		
๑	๑๔	๑	๘๔	๒๐๘	-	๓๐๘

ที่มา : สำนักงานสถิติจังหวัดสิงห์บุรี

ตารางแสดงข้อมูลบริการไปรษณีย์ แยกรายอำเภอ ปีงบประมาณ พ.ศ. ๒๕๖๑

อำเภอ	ที่ทำการไปรษณีย์	ไปรษณีย์ภัณฑ์ธรรมดา	พัสดุไปรษณีย์	บริการพิเศษ
เมืองสิงห์บุรี	๑	๑,๔๙๔,๕๕๖	๑๔,๘๕๔	๓๐๐,๐๕๙
บางระจัน	๑	๗๙๖,๘๙๓	๓,๓๗๖	๗๙,๓๒๒
ค่ายบางระจัน	๑	๖๖,๔๒๗	๓,๕๖๓	๔๘,๗๑๗
พรหมบุรี	๒	๑๒๗,๑๖๔	๒,๔๕๐	๖๐,๒๓๑
ท่าช้าง	๑	๘๒,๕๖๔	๑,๖๓๐	๓๖,๕๓๗
อินทร์บุรี	๒	๑๖๘,๙๕๘	๕,๕๖๐	๙๙,๖๐๓
รวม	๘	๒,๗๓๖,๕๕๒	๓๑,๔๓๓	๖๒๔,๔๖๙

ที่มา : สำนักงานสถิติจังหวัดสิงห์บุรี

ที่ทำการไปรษณีย์ในพื้นที่จังหวัดสิงห์บุรี

- ที่ทำการไปรษณีย์สิงห์บุรี ๓๗๗ ถ.ศรีเมือง ต.บางพุทรา อ.เมืองสิงห์บุรี จ.สิงห์บุรี ๑๖๐๐๐

โทร.๐๓๖-๕๑๒๒๓๔

- ที่ทำการไปรษณีย์ท่าช้าง ๔๐๓/๑๗ ม.๖ ต.ถอนสมอ อ.ท่าช้าง จ.สิงห์บุรี ๑๖๑๔๐

โทร. ๐๓๖-๕๙๕๑๒๗

- ที่ทำการไปรษณีย์ค่ายบางระจัน ๑๑๓/๑ ม.๕ ต.โพสังโฆ อ.ค่ายบางระจัน จ.สิงห์บุรี ๑๖๑๕๐

โทร.๐๓๖-๕๙๑๔๙๔

- ที่ทำการไปรษณีย์บางระจัน ๒๓ ม.๓ ต.สิงห์ อ.บางระจัน จ.สิงห์บุรี ๑๖๑๓๐ โทร. ๐๓๖-๕๙๑๔๙๔

- ที่ทำการไปรษณีย์ปากบาง ๑๔๖/๔ ม.๑ ต.พรหมบุรี อ.พรหมบุรี จ.สิงห์บุรี ๑๖๑๖๐

โทร.๐๓๖-๕๙๙๐๗๘

- ที่ทำการไปรษณีย์พรหมบุรี ๑๑๒/๓ ม.๓ ต.บางน้ำเชี่ยว อ.พรหมบุรี จ.สิงห์บุรี ๑๖๑๒๐

โทร. ๐๓๖-๕๙๙๐๘๐

- ที่ทำการไปรษณีย์อินทร์บุรี ๑๗๘/๒ ม.๔ ต.อินทร์บุรี อ.อินทร์บุรี จ.สิงห์บุรี ๑๖๑๑๐

โทร. ๐๓๖-๕๘๑๙๘๘

- ที่ทำการไปรษณีย์ท่าม ๒๒๖ ม.๖ ต.อินทร์บุรี อ.อินทร์บุรี จ.สิงห์บุรี ๑๖๑๑๐ โทร. ๐๓๖-๕๘๑๙๘๗

๖. ระบบเศรษฐกิจ

๖.๑ การเกษตร

ตารางแสดงการใช้ที่ดินเพื่อการเกษตรแยกตามรายอำเภอจังหวัดสิงห์บุรี ปี ๒๕๖๓

อำเภอ			พื้นที่ทำการเกษตร (ไร่)					
	จำนวนเกษตรกร (ครัวเรือน)	พื้นที่ปกร่อง (ไร่)	การเกษตร	นา	ไร่	พืชสวน	เลี้ยงสัตว์	ประมงเพาะเลี้ยง
เมืองสิงห์บุรี	๓,๖๗๗	๗๐,๒๓๗	๔๒,๘๐๖	๓๘,๖๖๓	๖๗๔	๒,๖๑๐	๙๑	๗๖๘
บางระจัน	๔,๗๑๗	๑๑๙,๐๙๑	๘๐,๓๑๗	๖๒,๐๕๔	๑๖,๒๙๕	๔๗๗	๙๒๔	๕๖๗
อินทร์บุรี	๗,๒๖๒	๑๙๖,๔๓๙	๑๒๐,๒๖๒	๑๑๕,๙๒๗	๑๗๕	๓,๓๒๕	๖๒๕	๒๑๐
พรหมบุรี	๒,๗๘๘	๖๑,๖๖๖	๒๔,๒๕๐	๒๒,๕๖๑	๔๘๖	๖๒๘	๑๖๘	๕๑๗
ท่าช้าง	๑,๙๑๔	๒๑,๔๖๗	๑๙,๐๒๔	๑๗,๑๒๒	๒๖๗	๑,๓๓๑	๖๖	๒๔๘
ค่ายบางระจัน	๒,๖๗๔	๕๕,๒๔๙	๔๑,๐๒๗	๓๑,๑๔๕	๖,๙๙๗	๖๓๐	๑๕	๒,๒๔๐
รวม	๒๓,๐๓๒	๕๑๔,๐๔๙	๓๒๗,๖๘๗	๒๘๗,๓๗๓	๒๔,๘๘๔	๙,๐๐๑	๑,๘๗๙	๕,๕๕๐

ที่มา : สำนักงานเกษตรจังหวัดสิงห์บุรี

๖.๒ การประมง

จังหวัดสิงห์บุรีมีโครงการอันเนื่องมาจากพระราชดำริ ทั้งหมด ๓ โครงการ คือ

๑. โครงการส่งเสริมการดำเนินงานการเรียนรู้โครงการตามพระราชดำริจังหวัดสิงห์บุรี กิจกรรมส่งเสริมการดำเนินงานและการเรียนรู้ในพื้นที่ปิดทองหลังพระ
๒. โครงการส่งเสริมการดำเนินงานการเรียนรู้โครงการตามพระราชดำริจังหวัดสิงห์บุรี กิจกรรมศูนย์ศึกษาการเรียนรู้เศรษฐกิจพอเพียงตามแนวพระราชดำริ (ไม้ตัด)
๓. โครงการฟาร์มตัวอย่างอันเนื่องมาจากพระราชดำรินองลาด

ตาราง ๒๒ แสดงปริมาณผลผลิตจากการเพาะเลี้ยง ปี ๒๕๖๒

ชนิดสัตว์น้ำ	กิโลกรัม	ราคาเฉลี่ย (บาท)	มูลค่า (บาท)
ปลาสรวย	๓๘,๕๐๐	๓๕	๑,๓๔๗,๕๐๐
ปลาช่อน	๗๕,๐๐๐	๖๐	๔,๕๐๐,๐๐๐
ปลาตะเพียน	๘๕,๕๐๐	๔๕	๓,๘๔๗,๕๐๐
ปลาหมอ	๒๔,๐๐๐	๗๐	๑,๖๘๐,๐๐๐
ปลานิล	๘๕,๐๐๐	๔๐	๓,๔๐๐,๐๐๐
ปลาดุก	๖๕,๕๐๐	๔๐	๒,๖๒๐,๐๐๐
ปลาหับทิม	๑๑๒,๕๐๐	๘๐	๙,๐๐๐,๐๐๐
กุ้งฝอย	๕๐๐	๒๐๐	๑๐๐,๐๐๐
กบ	๖,๕๐๐	๖๐	๓๙๐,๐๐๐
อื่นๆ	๑๕,๐๐๐	๕๕	๘๒๕,๐๐๐
รวม	๕๐๘,๐๐๐		๒๗,๗๑๐,๐๐๐

ที่มา : สำนักงานประมงจังหวัดสิงห์บุรี

ตารางแสดงปริมาณผลผลิตจากธรรมชาติ ปี ๒๕๖๒

ชนิดสัตว์น้ำ	กิโลกรัม	ราคาเฉลี่ย (บาท)	มูลค่า (บาท)
ปลาช่อน	๔๐,๕๕๐	๔๐	๑,๖๒๒,๐๐๐
ปลาช่อน	๙๗,๓๐๐	๑๐๐	๙,๗๓๐,๐๐๐
ปลาตะเพียน	๘๗,๒๐๐	๕๐	๔,๓๖๐,๐๐๐
ปลาหมอ	๓๗,๐๐๐	๘๐	๒,๙๖๐,๐๐๐
ปลานิล	๓๑,๘๕๐	๖๐	๑,๙๑๑,๐๐๐
ปลาดุก	๔๕,๖๐๐	๕๐	๒,๒๘๐,๐๐๐
ปลาสลิค	๘,๑๕๐	๙๐	๗๓๓,๕๐๐
กุ้งฝอย	๕,๙๐๐	๒๐๐	๑,๑๘๐,๐๐๐
กุ้งก้ามกราม	๑,๘๓๐	๕๐๐	๙๑๕,๐๐๐
อื่นๆ	๑๖๕,๓๕๐	๕.๕	๙,๐๙๔,๒๕๐
รวม	๕๒๐,๗๓๐		๓๔,๗๘๕,๗๕๐

ที่มา : สำนักงานประมงจังหวัดสิงห์บุรี

๖.๓ การปศุสัตว์

ตารางแสดงจำนวนเกษตรกรผู้เลี้ยงสัตว์และปศุสัตว์ แยกรายอำเภอ ปี ๒๕๖๒ (๑)

อำเภอ	โคเนื้อ		โคนม		กระบือ		สุกร	
	จำนวน (ตัว)	เกษตรกร (ราย)	จำนวน (ตัว)	เกษตรกร (ราย)	จำนวน (ตัว)	เกษตรกร (ราย)	จำนวน (ตัว)	เกษตรกร (ราย)
เมืองสิงห์บุรี	๕๗๑	๑๓๐	๘๙	๕	๑๒	๓	๖,๕๐๗	๕๑
บางระจัน	๒๙๖	๔๒	๐	๐	๑๒	๔	๔,๓๔๙	๕๐
ค่ายบางระจัน	๔๕๓	๖๓	๒๐	๑	๐	๐	๑,๗๑๙	๗๐
พรหมบุรี	๒๔๙	๕๒	๐	๐	๕	๒	๑๒,๙๔๐	๒๓
ท่าช้าง	๑๘๓	๔๗	๐	๐	๔	๒	๑,๗๘๑	๓๑
อินทร์บุรี	๑,๒๔๕	๑๓๙	๖๙	๒	๒๓	๘	๑๑,๐๖๙	๑๐๑
รวม	๒,๙๙๗	๔๗๓	๑๗๘	๘	๕๖	๑๙	๓๘,๓๖๕	๓๒๖

ที่มา : สำนักงานปศุสัตว์จังหวัดสิงห์บุรี

ตารางแสดงจำนวนเกษตรกรผู้เลี้ยงสัตว์และปศุสัตว์ แยกรายอำเภอ ปี ๒๕๖๒ (๒)

อำเภอ	ไก่		เป็ด		แพะ		นกกระทา	
	จำนวน (ตัว)	เกษตรกร (ราย)	จำนวน (ตัว)	เกษตรกร (ราย)	จำนวน (ตัว)	เกษตรกร (ราย)	จำนวน (ตัว)	เกษตรกร (ราย)
เมืองสิงห์บุรี	๑๑๐,๐๑๕	๑,๕๗๐	๑๐,๑๔๒	๒๑๒	๑,๕๐๖	๔๒	๐	๐
บางระจัน	๑,๑๒๗,๕๙๙	๑,๒๒๓	๕๙,๐๙๙	๑๙๖	๓,๐๒๗	๙๓	๐	๐
ค่ายบางระจัน	๒๓๓,๖๐๓	๗๐๙	๑๕,๙๕๒	๑๒๓	๗๓๒	๓๐	๐	๐
พรหมบุรี	๒๒๘,๙๕๙	๔๗๑	๙,๒๓๙	๙๗	๑๘	๒	๔๕๐,๐๐๐	๑
ท่าช้าง	๑๕๔,๑๒๓	๔๕๘	๕,๐๒๗	๕๕	๒๑๙	๑๕	๐	๐
อินทร์บุรี	๔๔๖,๕๖๖	๑,๓๓๑	๙๑,๓๙๐	๑๗๔	๕,๕๓๙	๑๓๕	๐	๐
รวม	๒,๓๐๐,๘๖๕	๕,๗๖๒	๑๙๐,๘๔๙	๘๕๗	๑๑,๐๔๑	๓๑๗	๔๕๐,๐๐๐	๑

ที่มา : สำนักงานปศุสัตว์จังหวัดสิงห์บุรี

๖.๕ การท่องเที่ยว

แหล่งท่องเที่ยว และสถานที่น่าสนใจของจังหวัดสิงห์บุรี

อำเภอเมืองสิงห์บุรี

◎ ศาลจังหวัด และศาลากลางจังหวัดสิงห์บุรี ตั้งอยู่บนถนนวิไลจิตต์ ตำบลในเมือง ในเขตเทศบาล อำเภอเมืองสิงห์บุรี ริมฝั่งแม่น้ำเจ้าพระยา ศาลจังหวัดสร้างขึ้นเมื่อปี ร.ศ. ๑๒๙ (พ.ศ. ๒๔๕๓) และศาลากลางจังหวัดสร้างขึ้นเมื่อปี ร.ศ.๑๓๐ (พ.ศ. ๒๔๕๔) สร้างในรัชสมัยพระบาทสมเด็จพระจุลจอมเกล้าเจ้าอยู่หัว เป็นตึกก่ออิฐถือปูน ชั้นเดียวทรงยุโรป มีความสวยงามและมีคุณค่าทางสถาปัตยกรรมมาก กรมศิลปากรได้ขึ้นทะเบียนเป็นโบราณสถานที่สำคัญของชาติ เมื่อวันที่ ๒๕ มกราคม พ.ศ. ๒๕๓๓

◎ พิพิธภัณฑน์ใหญ่วัดสว่างอารมณ์ ตั้งอยู่ที่ ตำบลต้นโพธิ์ ห่างจากตัวเมืองประมาณ ๒ กิโลเมตร เดิมชื่อวัดบางมอญ พระครูสิงหนณี หรือ หลวงพ่อเรือง อดีตเจ้าอาวาสได้สร้างขึ้นในปี พ.ศ. ๒๓๙๙ เป็นแหล่งปั้นพระพุทธรูปที่สืบทอดวิชาปั้นพระพุทธรูปมาจากตระกูลช่าง บ้านช่างหล่อธนบุรี และยังเป็นแหล่งเก็บรวบรวมและจัดแสดงตัวหนังสือที่สมบูรณ์ที่สุดในประเทศไทย ปัจจุบันมีตัวหนังสือที่สมบูรณ์และยังสามารถเล่นได้กว่า ๓๐๐ ตัว ที่วัดยังคงสืบทอดการขีดหนังสือให้แก่คนรุ่นปัจจุบันอย่างต่อเนื่อง นักท่องเที่ยวที่เดินทางมาเป็นคณะ สามารถติดต่อขอชมการสาธิตขีดหนังสือได้ แต่ต้องแจ้งล่วงหน้า

หนังสือเป็นการละเล่นขีดตัวหนังสือที่ประกอบด้วยแสงเงาของไทยแต่โบราณ ตามประวัติกล่าวว่า การละเล่นนั้น มีมากกว่าสองพันปีแล้ว ถือกำเนิดครั้งแรกในประเทศอินเดีย แล้วมาสู่อาณาจักรศรีวิชัย เรื่อยมาสู่อาณาจักรขอม จนกระทั่งเข้าสู่ประเทศไทยโดยพ่อค้าวานิช นักแสวงโชค และการเผยแพร่ศาสนา ที่นำศิลปะการแสดง และวัฒนธรรมแขนงนี้เข้ามาเผยแพร่ควบคู่กันไป แต่ก็ยังไม่แพร่หลายนัก ในสมัยกรุงศรีอยุธยารัชสมัยของสมเด็จพระรามาธิบดีที่ ๑ ประมาณปี พ.ศ. ๑๙๐๑ หนังสือได้ปรากฏอยู่ในกฎหมายเทียบบาลว่า หนังสือเป็นมหรสพที่ขึ้นหน้าขึ้นตาของชาติ โดยมีการแสดงหนังสือ เถลิงฉลองกรุงศรีอยุธยาเป็นราชธานี และมีการละเล่นสืบทอดเรื่อยมา แต่ส่วนใหญ่อยู่ในพระบรมมหาราชวัง จัดเป็นมหรสพชั้นสูงของชาติ นิยมเล่นเรื่องรามเกียรติ์เช่นเดียวกับการแสดงโขน

หนังสือในจังหวัดสิงห์บุรี มีมากกว่า ๑๐๐ ปี โดยมีครูเปีย นายหนังเร่จากพระนครศรีอยุธยา เข้ามาบุกเบิกการขีดหนังสือขึ้นที่วัดสว่างอารมณ์เป็นคนแรก และได้ถ่ายทอดวิชาให้ศิษย์มากมาย ศิษย์คนสำคัญของท่านได้แก่ ขุนบางมอญ กิจประมวญ ซึ่งเป็นผู้ทำให้หนังสือเจริญยิ่งในจังหวัด สิงห์บุรี ด้วยกรรมวิธีการแสดงที่สำคัญในทุกขั้นตอนและความยากในการฝึกหัด ทำให้การแสดงหนังสือ ลดน้อยลงทุกขณะ ปัจจุบันประเทศไทยมีคณะหนังสืออยู่เพียง ๒ คณะเท่านั้น ที่มีความพร้อมในการแสดง คือ หนังสือวัดখনอน จังหวัดราชบุรี และหนังสือที่วัดสว่างอารมณ์จังหวัดสิงห์บุรี

พิพิธภัณฑน์ใหญ่วัดสว่างอารมณ์ ก่อตั้งขึ้นในปี ๒๕๔๕ โดยใช้พื้นที่ชั้นบนของศาลาการเปรียญจัดแสดงตัวหนังสือ โดยนำหนังสือมาตรึงบนผืนผ้าขนาดใหญ่สีขาว ที่สร้างเป็นตู้ไม้พร้อมหลอดไฟส่องสว่างอยู่ภายใน เพื่อให้เห็นลวดลายของหนังสือได้ชัดเจนและสวยงาม

เปิดให้เข้าชมทุกวันจันทร์-ศุกร์ เวลา ๐๙.๐๐-๑๖.๐๐ น. และวันเสาร์-อาทิตย์ เวลา ๐๘.๓๐-๑๗.๐๐ น.
สอบถามข้อมูลเพิ่มเติมโทร ๐๓๖-๕๔๓-๑๕๐

๓) วัดพระนอนจักรสีห์วรวิหาร เป็นพระอารามหลวงชั้นตรี ตั้งอยู่ในตำบลจักรสีห์ อำเภอเมือง จังหวัดสิงห์บุรี ไม่ปรากฏหลักฐานว่าสร้างตั้งแต่เมื่อใด แต่สันนิษฐานว่าสร้างขึ้นก่อนกรุงศรีอยุธยาเป็นราชธานี โดยตามพงศาวดารระบุว่าในปี พ.ศ. ๒๒๙๗ พระเจ้าอยู่หัวบรมโกศแห่งกรุงศรีอยุธยา ได้เสด็จมานมัสการและซ่อมแซมองค์พระ โดยได้สร้างพระวิหาร พระอุโบสถ และเสนาสนะต่างๆ ขึ้นใหม่ ต่อมาในสมัยกรุงรัตนโกสินทร์ พระบาทสมเด็จพระจุลจอมเกล้าเจ้าอยู่หัว รัชกาลที่ ๕ ได้เสด็จมานมัสการ และทรงบูรณะปฏิสังขรณ์ขึ้นด้วยวัตถุประสงค์ต่างๆ

ภายในวัดพระนอนจักรสีห์วรวิหารมีวิหาร สถานที่ประดิษฐานพระนอนจักรสีห์ พระพุทธรูปไสยาสน์ หรือพระนอนขนาดใหญ่ ซึ่งมีขนาดใหญ่เป็นอันดับ ๓ ของประเทศไทย รองลงมาจากสมเด็จพระศากยมุนีศรีสุเมธพิตร วัดบางพลีใหญ่กลาง พระนอนจักรสีห์ เป็นพระพุทธรูปสุโขทัยที่มีความอ่อนช้อยงดงามมาก ยาว ๔๗ เมตร ๔๒ เซนติเมตร มีลักษณะพระพักตร์หันไปทางทิศเหนือ พระเศียรหันไปทางทิศตะวันออก ด้วยขนาดที่มีความใหญ่และสวยงาม พระนอนจักรสีห์เป็นที่ยึดเหนี่ยวจิตใจของชาวบ้านในพื้นที่จังหวัดสิงห์บุรี โดยมีความเชื่อว่าหากมาขอพรให้ท่านช่วย เมื่อสำเร็จก็พากันมาแก้บน โดยของที่นิยมมาแก้บน อาทิ ไช้ต้ม หัวหมู บายศรี เป็นต้น

นอกจากนี้ภายในพระวิหารยังมีพระกาฬ พระพุทธรูปศิลาปางรักปิดทอง และพระแก้ว พระหล่อนั่งขัดสมาธิเพชร สร้างขึ้นในสมัยรัชกาลที่ ๕ ซึ่งทั้งสององค์มีพุทธลักษณะงดงาม ในอดีตเคยใช้เป็นพระประธานในการถือน้ำพิพัฒน์สัตยาของข้าราชการ บริเวณด้านหน้าวิหารมีต้นสาละลังกาใหญ่ ต้นไม้สำคัญผลิดอกบานสะพรั่งหลายต้น บริเวณหน้าวัดยังเป็นที่ตั้งของพุทธมณฑลจังหวัดสิงห์บุรี โดยจังหวัดสิงห์บุรีร่วมกับคณะสงฆ์จังหวัดสิงห์บุรี ร่วมกันดำเนินการจัดสร้างพุทธมณฑลประจำจังหวัด โดยการพัฒนาที่สาธารณประโยชน์ให้เป็นที่ตั้งสร้างพุทธมณฑลประจำจังหวัด เพื่อเป็นศูนย์กลางของการประกอบพิธีทางพระพุทธศาสนา สำหรับพุทธศาสนิกชนที่สนใจการภาวนา ทางวัดยังมีการอบรมธรรมะและวิปัสสนา ในวันที่ ๔-๑๐ ของทุกเดือน โดยไม่เสียค่าใช้จ่าย

ภายในวัดยังมี “ตลาดต้องชม” ซึ่งเป็นตลาดที่ชาวบ้าน และคนในชุมชนนำสินค้าที่ผลิตเอง เช่น พืชผักผลไม้ น้ำพริก ผลิตภัณฑ์ปลาร้าที่ขึ้นชื่อของจังหวัด สินค้า OTOP ผลิตภัณฑ์ของกลุ่มเป็นวิสาหกิจชุมชน เสื้อผ้าสำเร็จรูป กระเป๋าถือ และของใช้ต่าง ๆ นำมาจำหน่ายในราคาเป็นธรรม น้ำหนักเที่ยงตรง เปิดจำหน่ายเป็นประจำทุกวัน กว่า ๑๔๐ แผงค้า สร้างรายได้และอาชีพให้คนในชุมชนและในละแวกใกล้เคียงได้เป็นอย่างดี นอกจากการมากราบไหว้บูชาพระนอนจักรสีห์แล้ว การได้มาเยี่ยมชมและเลือกซื้อสินค้าของฝากติดไม้ติดมือกลับบ้านในบริเวณตลาดได้ทั้งอัมบุญ อัมกาย อัมใจไปพร้อม ๆ กัน จึงขอเชิญชวนทุกท่านมาท่องเที่ยวเชิงศาสนา ณ วัดพระนอนจักรสีห์แห่งนี้

๔) วัดหน้าพระธาตุ อยู่ในเขตบ้านพระนอนจักรสีห์ ต.จักรสีห์ ห่างจากวัดพระนอนจักรสีห์ไปประมาณ ๑.๕ กิโลเมตร เดิมชาวบ้านเรียกวัดนี้ว่า วัดหัวเมือง ต่อมาในสมัยรัชกาลที่ ๔ ได้เปลี่ยนชื่อมาเป็นวัดหน้าพระธาตุ สันนิษฐานว่าสถานที่บริเวณนี้จะเป็นที่ตั้งของเมืองสิงห์บุรีเก่า สิ่งที่สำคัญของวัดนี้คือ องค์พระปรางค์สูงประมาณ ๘ วา ทำเป็นรูปครุฑ อสุรถือกระบองประดับอยู่เหนือชั้นเชิงบาตร ภายหลังมีการเสริมแต่งเป็นสถาปัตยกรรมแบบศิลปะอยุธยาตอนต้น โดยการก่ออิฐเพิ่มเติมเป็นซุ้มจระนำทั้งสี่ด้าน ตั้งแต่ฐานศิลาแลงขึ้นไปก่อด้วยอิฐย่อมุมทรงปรางค์ กลีบขนุนปรางค์ก่อด้วยอิฐ ทิศตะวันออกขององค์ปรางค์มีพระวิหารหลวง ทิศตะวันตกเป็นพระอุโบสถ และมีเจดีย์กลมเรียงรายหลายองค์ เป็นลักษณะของสถาปัตยกรรมแบบสมัยอยุธยาตอนปลาย กรมศิลปากรได้ขึ้นทะเบียนเป็นโบราณสถานเมื่อวันที่ ๘ มีนาคม พ.ศ. ๒๔๗๘

๓) วัดประโชติการาม อยู่ห่างจากตัวเมืองสิงห์บุรีไปทางอำเภออินทร์บุรี ราว ๕ กิโลเมตร เป็นวัดเก่าแก่ คู่เมืองสิงห์อีกแห่งหนึ่ง เดิมชาวบ้านเรียนกันว่าวัดประโชติ หรือ วัดประชด หลักฐานการสร้างไม่ปรากฏแน่ชัด มีเพียงตำนานที่เกี่ยวกับสิงห์พาดู ผู้มีพ้อเป็นสิงห์แล้วเกิดความอับอายที่มีพ้อเป็นสัตว์เดรัจฉาน จึงฆ่าพ้อตัวเองเสีย ภายหลังสำนึกในความผิดจึงไปสร้างพระนอนจักรสีห์ และวัดสละบาป เพื่อเป็นการไถ่บาป แต่ก็ยังกลัวว่าบาปนั้น ไม่ได้เบาบางลง จึงได้มาสร้างวัดประชดขึ้นอีกแห่ง โดยสร้างพระพุทธรูปยืนปางห้ามญาติขึ้น ๒ องค์ ชานานนามว่า หลวงพ้อทรัพย์ และหลวงพ้อสิน

หลวงพ้อทรัพย์ และหลวงพ้อสินเป็นพระพุทธรูปจัดอยู่ในกลุ่มพระอัฐารส คือพระยืนที่สร้างแล้วมีความสูงเกิน ๑๘ ศอก และที่พิเศษไปกว่านี้คือเป็นพระพุทธรูปยืนซ้อนกัน ๒ องค์ โดยหลวงพ้อสินประดิษฐานอยู่ทางด้านหน้า หลวงพ้อทรัพย์อยู่ทางด้านหลัง หลวงพ้อสินองค์หน้า สูง ๓ วา ๓ ศอก ๕ นิ้ว ส่วนหลวงพ้อทรัพย์ องค์หลัง สูง ๖ วา ๗ นิ้ว นอกจากนี้ยังมี “หลวงปู่โอง” หรือ ไหสีหูแบบโบราณ ซึ่งขุดได้จากเนินดินด้านหลังวิหาร หลวงพ้อทรัพย์ เชื่อกันว่ามีความศักดิ์สิทธิ์ตามความปรารถนาของผู้ขอ ปัจจุบันเป็นที่ใช้ใส่น้ำพระพุทธรูปประจำ วัดประโชติการาม

๔) วัดกระดังงาบุปผาราม ตั้งอยู่หมู่ที่ ๖ ตำบลบางกระบือ อยู่เลยจากวัดประโชติการามไปเล็กน้อย มีโบสถ์รูปทรงสมัยใหม่ที่งดงามไม่เหมือนโบสถ์แห่งไหนสร้างอยู่บนฐานศาลาการเปรียญ และวัดนี้ยังมีเจดีย์โบราณ ทรงระฆังคว่ำคล้ายเจดีย์สมัยอยุธยาตอนต้น ฐานเป็นชั้นมีซุ้มทรงระฆังตั้งแต่ปล้องไหนขึ้นไป เจดีย์องค์นี้นับว่ามีความสมบูรณ์ที่สุดที่มีอยู่ในสมัยเดียวกัน ได้รับการขึ้นทะเบียนเป็นโบราณสถานแห่งชาติแล้ว นอกจากนี้ด้านหน้าเจดีย์ยังมีโบสถ์เก่าแก่หลังคามุงด้วยกระเบื้องดิน บานประตูโบสถ์เป็นไม้แกะสลักลวดลายสวยงามมาก

๕) วัดพระปรางค์มณี ตั้งอยู่ที่ตำบลม่วงหมู่ ตรงข้ามวิทยาลัยเกษตรกรรมสิงห์บุรี ห่างจากตัวเมืองไปตามทางหลวงแผ่นดินหมายเลข ๓๒ ประมาณกิโลเมตรที่ ๑๓๔-๑๓๕ (ทางไปอำเภอพรหมบุรี) จะเห็นองค์พระปรางค์สี่เหลี่ยมสูงเด่นใกล้กับองค์พระปรางค์เป็น วิหารหลวงพ้อเย็น พระพุทธรูปปูนปั้นศักดิ์สิทธิ์สมัยอยุธยา ด้านข้างวิหารมีป้อน้ำศักดิ์สิทธิ์เป็นกรพระเก่าแก่ที่ทางวัดได้ขุดดินบริเวณนั้นมากลบวิหาร ภายในโบสถ์มีภาพจิตรกรรม

๖) เทวาลัยพระพรหม “พระพรหม” เป็นมหาเทพผู้ยิ่งใหญ่หนึ่งในสาม “ตรีมูรติ” ของศาสนาพราหมณ์-ฮินดู ที่เป็นที่เคารพศรัทธาสืบต่อถึงศาสนาพุทธอย่างกลมกลืนมาแสนนาน เป็นพระเจ้าผู้สร้าง ผู้ลิขิตความเป็นไปของทุกสรรพชีวิต เป็นผู้กำหนดชะตาชีวิตของมนุษย์ทุกผู้ เป็นผู้รู้ความเคลื่อนไหวของสรรพชีวิต และทรงรับฟังคำอธิษฐานของผู้ศรัทธาเสมอ ผู้บูชาพระพรหมและทำความดี จะได้รับพรให้สมหวังในสิ่งที่ปรารถนาทุกประการ ส่วน “พระอินทร์” เป็นมหาเทพผู้ยิ่งใหญ่เหนือชีวิตของสรรพสัตว์และมนุษย์ทั้งหลาย คอยปกป้องคุ้มครองผู้ที่กระทำความดี และปกป้องดูแลโลกให้พ้นจากสิ่งอันตรายเลวร้ายต่างๆ

เทวาลัยพระพรหม สร้างขึ้นในราวปี พ.ศ.๒๕๕๑ ในโอกาสที่ระลึก ๘๐ ปี ของพระธรรมสิงหบุราจารย์ (หลวงพ้อจรัญ จิตฺตมโม) แห่งวัดอัมพวัน โดยบรรดาลูกศิษย์ลูกหา และผู้มีจิตศรัทธาได้ร่วมกันสร้าง “เทวาลัยพระพรหม” ขึ้น ถัดจากทางเข้าวัดอัมพวันเล็กน้อย เพื่อเป็นที่ระลึกแด่พระอาจารย์ผู้เคารพภักย์ และเป็นเอกลักษณ์สำคัญสืบสานตำนานเก่าแก่ของเมืองตามเจตนารมณ์ของชาวเมือง เผยแพร่ประวัติของหัวเมืองพรหมในอดีต เป็นเครื่องยึดเหนี่ยวทางจิตใจให้มุ่งมั่นทำความดีเพื่อประเทศชาติ ทั้งยังส่งเสริมการท่องเที่ยวและอุตสาหกรรมสินค้าวิสาหกิจชุมชน (OTOP) ของจังหวัดสิงห์บุรีอีกด้วย

“เทวาลัยพระพรหม” ประดิษฐานพระพรหมองค์ใหญ่ที่สุดในประเทศไทย สีทองอร่าม มองเห็นแต่ไกล มี ๔ พระพักตร์ ๘ พระกร ทรงจักร หอยสังข์ คัมภีร์ คนโท คทา บ่วง ดอกบัว และลูกประคำ ด้านหน้า ประดิษฐานองค์ขนาดปกติอีกองค์หนึ่ง การสักการะขอพรจะเดินเวียนขวารอบพระพรหม ๓ รอบ (ตามเข็มนาฬิกา) ขอพรทุกพระพักตร์ พระพักตร์แรก ‘พระพักตร์เมตตา’ ประทานพรเรื่องงาน เรียน และเรื่องรับผิดชอบในชีวิต พระพักตร์ที่สอง ‘พระพักตร์กรุณา’ ประทานพรเรื่องอสังหาริมทรัพย์ บ้าน ที่ดิน รถ พระพักตร์ที่สาม ‘พระพักตร์มุทิตา’ ประทานพรเรื่องสุขภาพ ครอบครัว คู่ครอง และ พระพักตร์ที่สี่ ‘พระพักตร์อุเบกขา’ ประทานพรเกี่ยวกับโชคลาภ เงิน ทอง การขอบุตร คาถาบูชาว่า “โอม พรหมเณ นะมะ เมตตา กรุณา มุทิตา อุเบกขา” (คำแปล) ขอเคารพพระพรหม ... เมตตา สงเคราะห์ช่วยเหลือผู้มีสุข ... กรุณา สงเคราะห์ช่วยเหลือผู้มีทุกข์ ... มุทิตา ยินดีในการบุญ ... อุเบกขา วางเฉยในบาป เทวาลัยพระพรหมตั้งอยู่ถนนสายเอเชียหรือทางหลวงหมายเลข ๓๒ ก่อนเข้าอำเภอพรหมบุรี ฝั่งซ้ายมือ

อำเภอพรหมบุรี

๓ วัดอัมพวัน ถือเป็นวัดอันดับต้น ๆ ที่มีประชาชนเดินทางไปปฏิบัติธรรม เนื่องจากวัดแห่งนี้ยึดหลักปฏิบัติแบบสติปัฏฐาน ๔ แม้วันนี้หลวงพ่ोजรัญจะมรณภาพไปแล้ว แต่ยังมีพุทธศาสนิกชน เดินทางไปปฏิบัติอย่างต่อเนื่อง ความรู้สึกของประชาชนที่เลื่อมใสในหลักคำสอนของพระธรรมสิงหบุราจารย์ หรือ หลวงพ่ोजรัญ จิตอัมโม เจ้าอาวาสวัดอัมพวัน เป็นเครื่องบ่งชี้ให้เห็นว่าสามารถนำหลักในการปฏิบัติธรรมไปใช้ได้จริงกับการดำเนินชีวิตประจำวัน จึงทำให้ทุกวันนี้วัดอัมพวัน เป็นวัดอันดับต้นๆ ของวัดปฏิบัติธรรมแบบวิปัสสนากรรมฐาน คือ การกำหนดจิตภาวนาแนวสติปัฏฐาน ๔ ซึ่งประกอบด้วย กายานุปัสสนาสติปัฏฐาน เวทนานุปัสสนาสติปัฏฐาน จิตตานุปัสสนาสติปัฏฐาน และธรรมานุปัสสนาสติปัฏฐาน และแม้วันนี้ หลวงพ่ोजรัญ จิตอัมโม จะมรณภาพแล้ว แต่ยังคงมีประชาชนที่เลื่อมใสศรัทธาในหลักปฏิบัติเดินทางเข้ามาลงทะเบียน เพื่อขอรับเข้าปฏิบัติธรรมอย่างต่อเนื่องเฉลี่ยในแต่ละช่วงจะมีผู้ปฏิบัติไม่ต่ำกว่า ๑,๐๐๐ คน โดยมีพระอาจารย์ผู้เป็นลูกศิษย์เป็นผู้ถ่ายทอด และชี้แนะแนวทางในการปฏิบัติให้กับผู้ปฏิบัติธรรม เพื่อสานต่อเจตนารมณ์ของหลวงพ่อในการให้ประชาชนมีสติ ตามหลักคำสอนของหลวงพ่อที่ว่า “เราพูดอยู่เสมอถึงคำว่า สติปัญญา เราใช้ปัญญาอยู่เสมอก็จริง แต่สตินั้นแท้จริงแล้วเรานำออกมาใช้น้อยนัก ทั้งที่สตินั้นมีคุณค่าแก่ชีวิต” ดังนั้น แม้จะสิ้นหลวงพ่อแล้ว แต่ที่วัดแห่งนี้ยังคงไม่สิ้นแนวทางปฏิบัติของท่าน และแนวทางนี้จะยังคงอยู่กับพระพุทธศาสนาต่อไป พระธรรมสิงหบุราจารย์ (จรัญ จิตอัมโม) เป็นพระภิกษุชาวไทย ในสังกัดคณะสงฆ์มหานิกาย อดีตเจ้าอาวาสวัดอัมพวัน อำเภอพรหมบุรี จังหวัดสิงห์บุรี และเป็นที่ปรึกษาเจ้าคณะภาค ๓ ท่านมีชื่อเสียงในระดับประเทศจากการเป็นพระนักพัฒนา พระนักเทศน์ และพระวิปัสสนาจารย์ แนวทางการสืบทอดพระพุทธศาสนาของท่านเน้นหนักที่การสั่งสอนเรื่องกฎแห่งกรรม โดยยกเหตุการณ์ที่ท่านประสบ และนำเป็นกฎแห่งกรรมขึ้นมาเป็นอุทาหรณ์อยู่เสมอ และเน้นการพัฒนาจิตใจคนด้วยการทำวิปัสสนากรรมฐานด้วยหลักสติปัฏฐาน ๔ แบบพองหนอ - ยุบหนอ นอกจากนี้ท่านยังเป็นผู้ที่ส่งเสริมให้พุทธศาสนิกชนหมั่นสวดมนต์ด้วยพุทธชัยมงคลคาถา (พาหุงมหากา) เพื่อเป็นเครื่องเจริญสติอย่างแพร่หลาย หลวงพ่ोजรัญถึงแก่มรณภาพอย่างสงบ ในวันที่ ๒๕ มกราคม ๒๕๕๙ กำหนดเวลาเข้ากราบสรีระสังขาร หลวงพ่อ ตั้งแต่ ๐๘.๓๐ - ๒๑.๐๐ น. ของทุกๆวัน

การปฏิบัติธรรมที่วัดอัมพวัน สำหรับบุคคลทั่วไปที่ต้องการมาที่วัดอัมพวันนั้น จะมีแบบ ๓ วัน และ ๗ วัน ดังนี้

- การเข้าปฏิบัติธรรมแบบ ๓ วัน สามารถไปลงทะเบียนได้ที่วัด ทุกวันศุกร์ ก่อน ๔ โมงเย็น และจะลาศีล (กลับบ้าน) ก่อนบ่ายของวันอาทิตย์

- การเข้าปฏิบัติธรรมแบบ ๗ วัน สามารถไปลงทะเบียนได้ที่วัด ทุกวันโกนก่อน ๔ โมงเย็นเช่นกัน และลาศีลในวันโกนถัดไป (วันโกน คือวันก่อนวันพระ ๑ วัน)

แต่สำหรับเยาวชนที่ยังไม่บรรลุนิติภาวะ จะต้องนำหนังสืออนุญาตจากผู้ปกครองนำติดไปด้วย ซึ่งสามารถใช้วิธีเขียน ระบุชื่อผู้ปกครองที่อนุญาตให้มาปฏิบัติธรรมกี่วัน พร้อมเบอร์โทรศัพท์ และสำเนาบัตรประชาชน และเมื่อลงทะเบียนเสร็จแล้ว ผู้ปฏิบัติธรรมสามารถนำสัมภาระเข้าไปเก็บย้งที่พัก โดยจะมีที่ให้อาบน้ำและเปลี่ยนเป็นชุดปฏิบัติธรรม และลงมารอที่อาคารภาวนา ๑ ชั้นบน ในเวลาประมาณ ๑๗.๓๐ น. ซึ่งจะมีท่านพระครูสอนกรรมฐานเบื้องต้น นอกจากนี้ทางวัดยังเปิดปฏิบัติธรรมให้แก่ชาวต่างชาติอีกด้วย สามารถอ่านรายละเอียดข้อบังคับได้ที่ www.jarun.org

◎ **วัดกุฎีทอง** ตั้งอยู่หมู่ที่ ๓ ในเขตตำบลบางน้ำเชี่ยว ห่างจากถนนสายเอเชียประมาณ ๔๐๐ เมตร หรือเส้นทางหลวงหมายเลข ๓๒ กิโลเมตรที่ ๑๒๕-๑๒๖ ภายในวัดมีมณฑปลักษณะเหมือนเจดีย์ย่อมุมไม้สิบสอง สร้างเมื่อ พ.ศ. ๒๔๔๓ โดยหลวงพ่อดำ ปัญญา อุดมะพิชัย เจ้าอาวาส ซึ่งบรรจุพระบรมสารีริกธาตุไว้บนยอด และภายในมณฑปนั้นเป็นที่ประดิษฐานพระพุทธรูปโลหะจำลองไว้เป็นที่เคารพสักการะ นอกจากนี้ภายในบริเวณวัดกุฎีทองยังมี *ศูนย์ศิลปวัฒนธรรมพื้นบ้านไทยพวน* ซึ่งได้รวบรวมเครื่องใช้ไม้สอยในชีวิตประจำวันต่างๆ ของชาวไทยพวน เสื้อผ้าเครื่องประดับ เครื่องมือ ทำนา ดักสัตว์ จับปลา ตลอดจนจวนยวดยานพาหนะทางน้ำเป็นของเก่าแก่ไว้ให้ชม

◎ **คูค่ายพม่า** ตั้งอยู่ที่บ้านเจดีย์หัก หมู่ ๑ ตำบลบ้านแปง ห่างจากตัวเมืองสิงห์บุรีไปประมาณ ๑ กิโลเมตร ตามเส้นทางหลวงหมายเลข ๓๒ กิโลเมตรที่ ๑๒๙ เป็นแหล่งชุมชนโบราณมีลักษณะเป็นเนินดินแนวยาวรูปร่างคล้ายตัว L ยาวประมาณ ๕-๑๕ เมตร กว้างประมาณ ๓ เมตร สันนิษฐานว่าสร้างขึ้นในสมัยกรุงศรีอยุธยาเมื่อประมาณ ปี พ.ศ. ๒๑๒๗ ครั้งที่พม่ายกกองทัพมาตั้งที่ปากน้ำบางพุทรา เพื่อรวบรวมกำลังเข้าตีกรุงศรีอยุธยา นับเป็นแหล่งประวัติศาสตร์ที่สำคัญ ปัจจุบันได้ปรับปรุงให้เป็นสวนสาธารณะสำหรับพักผ่อนหย่อนใจของประชาชนทั่วไป

◎ **วัดพรหมเทพาวาส (วัดชลอน)** วัดสำคัญคูเมืองพรหมบุรี ข้าราชการเมืองพรหมบุรีใช้อุโบสถเป็นสถานที่จัดพิธีถือน้ำพิพัฒน์สัตยาเป็นประจำ ปีละสองครั้ง ภายในอุโบสถประดิษฐานพระพุทธรูปพัฒนสัตยา ปั้นโดยพระองค์เจ้าประดิษฐวรการ นายช่างสิบหมู่สมัยรัชกาลที่ ๕ มีพระพุทธรูปไสยาสน์พรหมนิรมิตสวยงามเก่าแก่ประดิษฐานภายในวิหาร พระบาทสมเด็จพระจุลจอมเกล้าเจ้าอยู่หัวรัชกาลที่ ๕ เสด็จประพาสต้นเยี่ยมเยียนราษฎร เมื่อวันที่ ๗ สิงหาคม พ.ศ. ๒๔๔๙ (ร.ศ. ๑๒๕) ภายในบริเวณวัดมีต้นพระศรีมหาโพธิ์สายพันธุ์พุทธรักษา ปุณภูมิรัชกาลที่ ๕ มีหอพระไตรปิฎกกลางสระน้ำ มีพิพิธภัณฑ์เมืองพรหมบุรี ฉลอง ๑๐๐ ปี เสด็จประพาสต้น ภายในมีนิทรรศการเกี่ยวกับเมืองพรหมบุรี ศิลปินแห่งชาติ การเสด็จของรัชกาลที่ ๕ สายสกุลเจ้าเมืองพรหมบุรี และพระรัตนตรัย

อำเภอท่าช้าง

๓๐) วัดพิภูลทอง ตั้งอยู่ริมแม่น้ำน้อยฝั่งตะวันออกห่างจากตัวเมืองสิงห์บุรีประมาณ ๑๖ กิโลเมตร เป็นวัดขนาดใหญ่ริมฝั่งแม่น้ำน้อยที่มีความสำคัญแห่งหนึ่งของสิงห์บุรี ชาวบ้านเรียกว่า วัดหลวงพ่อ เนื่องจากเป็นวัดจำพรรษาของหลวงพ่อแพ (พระเทพสิงหบุราจารย์) พระเกจิตั้ง ซึ่งมรณภาพเมื่อ พ.ศ.๒๕๔๒ ภายในวัดมีพิพิธภัณฑสถานหลวงพ่อแพ จัดแสดงเรื่องราวเกี่ยวกับประวัติและเครื่องอัฐบริขารของหลวงพ่อแพตั้งแต่อดีตถึงปัจจุบัน นอกจากนี้อีกด้านหนึ่งของวัดนี้มีพระพุทธรูปปางประทานพรองค์ใหญ่ที่สุดในประเทศไทย คือ พระพุทธสุวรรณมงคลมหายานี หรือหลวงพ่อใหญ่ ขนาดหน้าตักกว้าง ๑๑ วา ๒ ศอก ๗ นิ้ว สูง ๒๑ วา ๑ ศอก ๓ นิ้ว ภายในเป็นคอนกรีตเสริมเหล็กประดับด้วยโมเสกทองคำธรรมชาติชนิด ๒๔ เค รอบๆ รั้ววิหารใหญ่มีวิหารคด ซึ่งประดิษฐานพระพุทธรูปปางประจำวันต่าง ๆ และพระสังกัจจายองค์ใหญ่ และบริเวณวัดยังมีสวนธรรมะ และสิ่งก่อสร้างที่สวยงามน่าสนใจ แวดล้อมด้วยบรรยากาศสงบร่มรื่น

พระประธานวัดพิภูลทอง เป็นพระพุทธรูปขนาดเล็กประดิษฐานบนฐานที่สูงหลายชั้น เพื่อให้เหมาะกับขนาดของอุโบสถ เราจะเห็นองค์พระประธานเล็กมาก พระพุทธรูปองค์นี้มีพระนามว่า พระพุทธศรีวิริยโสภิต หลวงพ่อสี เกสโร พระอาจารย์ด้านวิทยาคมของหลวงพ่อแพ ได้สร้างถวายแก่หลวงพ่อแพ หุ่นขี้ผึ้งหลวงพ่อแพ อยู่ในพิพิธภัณฑสถานมีพวงมาลาพระราชทานจากพระบาทสมเด็จพระเจ้าอยู่หัว สมเด็จพระนางเจ้าฯ พระบรมราชินีนาถ และพระบรมวงศานุวงศ์ ด้านหน้าของอาคารจัดวางเก้าอี้เรียงแถวจำนวนมาก สำหรับประชาชนที่เดินทางมากราบสักการะนมัสการหลวงพ่อแพ

๓๑) วัดจำปาทอง ตั้งอยู่ที่ตำบลโพธิ์ประจักษ์ เป็นสถานที่เก็บรักษาเรือพระที่นั่งของสมเด็จพระเทพรัตนราชสุดาฯ สยามบรมราชกุมารี เมื่อคราวเสด็จประพาสในการล่องแม่น้ำน้อย เป็นเรือมาดแก่ง ประเภทเรือแจว ชื่อว่าเรือจำปาทองสิงห์บุรี นอกจากนี้ภายในวัดมีพระนอนองค์ใหญ่ ศิลปะสมัยรัตนโกสินทร์

อำเภอกำแพงแสน

๓๒) อุสาวรีย์วีรชนค่ายบางระจัน และอุทยานค่ายบางระจัน อยู่ห่างจากตัวเมือง ๑๕ กิโลเมตร ตามเส้นทางหลวงหมายเลข ๓๐๓๒ มีพื้นที่ประมาณ ๑๑๕ ไร่ เป็นสวนรุกขชาติพักผ่อนหย่อนใจ จะเห็นอนุสาวรีย์วีรชนค่ายบางระจันเป็นรูปหล่อประติมากรรมของหัวหน้าชาวค่ายบางระจันทั้ง ๑๑ คน สร้างโดยกรมศิลปากรปรากฏสวยเด่นเป็นสง่าอยู่ในสวน พระบาทสมเด็จพระเจ้าอยู่หัวรัชกาลที่ ๙ ทรงเปิดอนุสาวรีย์นี้ เมื่อวันที่ ๒๙ กรกฎาคม ๒๕๑๙ ซึ่งค่ายบางระจันมีความสำคัญทางประวัติศาสตร์ โดยผืนแผ่นดินแห่งนี้ได้บันทึกเหตุการณ์ความกล้าหาญและเสียสละของวีรชนไทยที่เกิดขึ้น เมื่อเดือน ๓ ปีระกา พ.ศ. ๒๓๐๘ ในครั้งนั้นชาวบ้านบางระจันได้รวมพลังกันต่อสู้กับกองทัพพม่า ซึ่งมีจำนวนมากกว่าหลายเท่า โดยพม่าต้องยกทัพเข้าตีหมู่บ้านนี้ถึง ๘ ครั้ง ใช้เวลา ๕ เดือนจึงเอาชนะได้ เมื่อวันจันทร์แรม ๒ ค่ำ เดือน ๘ ปีจอ พ.ศ. ๒๓๐๙ นับเป็นอนุสาวรีย์ที่มีความสำคัญยิ่งแห่งหนึ่ง ค่ายบางระจันในปัจจุบันได้สร้างจำลอง โดยอาศัยรูปแบบค่ายในสมัยโบราณ และภายในบริเวณอุทยานฯ ยังมีอาคารศูนย์ศึกษาประวัติศาสตร์และพิพิธภัณฑสถานประวัติศาสตร์วีรชนค่ายบางระจัน จัดแสดงนิทรรศการเกี่ยวกับเรื่องราวของจังหวัดสิงห์บุรี วิถีชีวิตความเป็นอยู่ของชาวเมืองจังหวัดสิงห์บุรีเมื่อครั้งก่อน และเรื่องราวการสู้รบของเหล่าวีรชนผู้กล้าชาวบ้านบางระจัน เปิดให้เข้าชมทุกวันโดยไม่เว้นวันหยุดราชการ พร้อมเจ้าหน้าที่นำชมกรณีติดต่อเป็นหมู่คณะ ระหว่างเวลา ๐๘.๓๐-๑๖.๓๐ น.

๑๕) วัดโพธิ์เก้าต้น หรือ วัดไม้แดง ตั้งอยู่ที่หมู่ ๘ ตำบลบางระจัน ตรงข้ามกับอนุสาวรีย์วีรชนค่ายบางระจัน ห่างจากตัวเมืองประมาณ ๑๕ กิโลเมตร เส้นทางหลวงหมายเลข ๓๐๓๒ เป็นสถานที่ที่วีรชนชาวบ้านบางระจันได้เคยใช้เป็นที่พักในการต่อต้านพม่าที่ยกกองทัพมาตีกรุงศรีอยุธยา เมื่อ ปี พ.ศ. ๒๓๐๘ ชาวบ้านเรียกวัดนี้ว่า “วัดไม้แดง” เพราะภายในบริเวณมีต้นไม้แดง ซึ่งเป็นไม้เนื้อแข็งอยู่หลายต้น และชาวบ้านถือกันว่าเป็นไม้ศักดิ์สิทธิ์ไม่มีใครกล้าตัด หรือ ทำลาย ในบริเวณวัดมี “วิหารพระอาจารย์ธรรมโชติ” เป็นวิหารทรงจัตุรมุข พระอาจารย์ท่านเป็นผู้นำสำคัญผู้หนึ่งของชาวบ้านบางระจัน และใกล้ๆ กันก็มี สระน้ำพระอาจารย์ธรรมโชติ มีปลาอยู่ชุกชุม เพราะชาวบ้านถือว่าเป็นปลาศักดิ์สิทธิ์ จึงไม่จับไปรับประทานและยังมีศาลธรรมวิญญานวีรชนค่ายบางระจันตั้งอยู่ใกล้ริมรั้ว ส่วนหน้าวัดได้มีการจำลองค่ายบางระจันตามประวัติศาสตร์ไว้ด้วย กรมศิลปากรได้ขึ้นทะเบียนวัดโพธิ์เก้าต้นเป็นโบราณสถาน ตั้งแต่ปี พ.ศ. ๒๔๙๘

๑๖) ตลาดไทยย้อนยุคบ้านระจัน ตั้งอยู่ภายในวัดโพธิ์เก้าต้น ตำบลบางระจัน อำเภอค่ายบางระจัน จังหวัดสิงห์บุรี โดยวัดโพธิ์เก้าต้นเป็นวัดที่สำคัญ จะมีนักท่องเที่ยวแวะเวียนมาไหว้พระทำบุญไม่ขาดสาย และเพื่อให้นักท่องเที่ยวได้ท่องเที่ยวอย่างครบรส ทั้งไหว้พระทำบุญ กิน และช้อปปิ้ง อีกทั้งยังต้องการส่งเสริมรายได้ให้กับชาวบ้าน ทางชุมชนจึงได้มีการจัดตลาดไทยย้อนยุคบ้านระจันขึ้น

ตลาดไทยย้อนยุคบ้านระจัน ถูกจัดขึ้นบริเวณใต้ต้นไม้ใหญ่ภายในวัด บรรยากาศจึงร่มรื่นน่าเที่ยวชม มีการจัดแต่งซุ้มจำหน่ายสินค้าด้วยวัสดุธรรมชาติในรูปแบบพื้นบ้าน ให้ความรู้สึกที่ผ่อนคลาย ชาวบ้านจะแต่งตัวย้อนยุคมานั่งจำหน่ายสินค้า พุดจาขอรับ/เจ้าคะ พาให้บรรยากาศคล้ายกับตลาดในยุคโบราณ สินค้าที่ชาวบ้านนำมาจำหน่ายก็จะเป็นอาหารท้องถิ่น ขนมโบราณที่หาทานยาก ผลิตภัณฑ์ทำมือ รวมไปถึงพืชผักและผลไม้สด ๆ จากไร่ของชาวบ้าน ซึ่งจะเริ่มขายกันในราคาเพียงแค่หลักสิบบาทเท่านั้น อีกทั้งยังมีการแสดงการแสดงต่างๆ เช่น การละเล่นพื้นบ้าน การแสดงเพลงฉ่อย การแสดงวีรกรรมชาวบ้านบางระจัน จากเด็กๆ ในชุมชน อีกด้วย และถ้าใครอยากจะมาเที่ยวให้อินกับบรรยากาศมากขึ้น ก็สามารถที่จะแต่งกายด้วยชุดไทยย้อนยุคมาเที่ยวกันได้ หรือจะมาเช่าชุดไทยย้อนยุคได้

เปิดให้บริการ วันเสาร์-อาทิตย์ และวันหยุดนักขัตฤกษ์ที่อยู่ติดกับเสาร์-อาทิตย์ ตั้งแต่เวลา ๐๙.๐๐ - ๑๖.๓๐ น. ไม่มีค่าเข้าชม มีสถานที่จอดรถกว้างขวาง รองรับได้ประมาณ ๕๐๐ คัน สามารถดูรายละเอียดเพิ่มเติมได้ที่เฟซบุ๊ก ตลาดไทยย้อนยุคบ้านระจัน หรือสอบถามได้ที่ โทรศัพท์ ๐๙๑-๗๖๕๖๕๖๖

๑๗) วัดสิงห์สุทธาวาส ตั้งอยู่ตำบลโพสังโฆ เดิมชื่อว่าวัดตะเคียน เพราะมีต้นตะเคียนอยู่เป็นสัญลักษณ์ เริ่มก่อตั้งขึ้นตั้งแต่ พ.ศ. ๒๓๙๑ ต่อมาทางราชการย้ายเมืองสิงห์ จากแม่น้ำจักรสีห์มาตั้งอยู่ริมแม่น้ำน้อย ทางด้านใต้ของวัดตะเคียน และคงจะเปลี่ยนชื่อช่วงต่อมา เรียกกันตามชื่อเมืองว่า “วัดสิงห์” ครั้นถึงสมัยของพระมหาเนียม เกิดเมฆ เป็นเจ้าอาวาสจึงต่อคำท้ายเป็น “วัดสิงห์สุทธาวาส” ปัจจุบันวัดสิงห์สุทธาวาสมีพระครูวิสุทธาภิรักษ์ได้รับแต่งตั้งให้เป็นเจ้าอาวาสท่านได้ปรับปรุงบริเวณวัดอย่างเป็นสัดส่วนชัดเจน โดยแบ่งเป็นเขตพุทธาวาส สังฆาวาส ภายในวัดและรอบๆ บริเวณวัด จัดบรรยากาศร่มรื่น สวยงาม โดยจัดสวนหย่อมปลูกไม้ดอกไม้ประดับ รอบบริเวณวัดตามต้นไม้จะมีสุภาภิต คติธรรม (ต้นไม้พูดได้) เพื่อให้เป็นคติสอนใจ มีปูชนียวัตถุ คือพระพุทธรูป อยู่ในมณฑป พระพุทธรูปปางนาคปรก สร้างด้วยศิลา ชาวบ้านเรียก “หลวงพ่อนาค” องค์พระเป็นหินศักดิ์มีพญานาค ๗ เศียรแผ่รัศมีรอบเศียรพระ ด้านหลังองค์พระมีเสมาธรรมจักร แต่ปัจจุบันหลวงพ่อนาคได้ถูกขโมยไป ดังนั้นหลวงพ่อนาคที่เห็นอยู่นี้เป็นองค์จำลองที่ทำจากปูนปั้นนอกจากนี้ยังพบ สิงห์ปั้นด้วยดินเผาอยู่ ๒ ตัว สันนิษฐานว่า สิงห์ที่พบนี้เป็นที่มาของชื่อ “วัดสิงห์” ซึ่งต่อขุนสิงขรภูมา ได้ขอไปไว้ที่อำเภอบางระจัน (ซึ่งสมัยนั้นชื่อ อ.สิงห์) ๑ ตัว ปัจจุบันยังมีอยู่ที่ หน้าที่ว่าการอำเภอบางระจัน

อำเภอบางระจัน

๑๖ วัดพระปรารงค์ ตั้งอยู่หมู่ที่ ๗ บ้านโคกหม้อ ตำบลเชิงกลัด ภายในบริเวณวัดมีพระปรารงค์ศิลปะแบบอยุธยาตอนต้น พุทธศตวรรษที่ ๒๑ สันนิษฐานว่าสร้างในสมัยสมเด็จพระนารายณ์มหาราช องค์ปรารงค์สูงประมาณ ๑๕ เมตร ก่อด้วยอิฐแบบปรารงค์ไทยสูงชะลูดคล้ายฝักข้าวโพด ฐานเดี่ยว ภายในกลวงมีคูหาสี่เหลี่ยมจัตุรัสบนผนังคูหา และปัจจุบันร่องรอยภาพจิตรกรรมฝาผนังได้ลบเลื่อนไปแล้ว ด้านหลัง มีพระอุโบสถเก่าแก่แบบอยุธยา หน้าบันเป็นลายแกะสลักไม้รูปตัวสิงห์ และคันทวยต่างๆมีภูเขาและรอยพระพุทธรูปจำลองบนยอดเขา นอกจากนี้ยังมีปรากฏร่องรอยของเตาเผาแม่ค้าน้ำน้อย ประมาณ ๓-๔ เตา วัดพระปรารงค์ถูกขึ้นทะเบียนเป็นโบราณสถาน เมื่อวันที่ ๘ มีนาคม ๒๔๘๗

๑๗ พิพิธภัณฑสถานเตาเผาแม่ค้าน้ำน้อย ตั้งอยู่ในบริเวณวัดพระปรารงค์ ซึ่งเป็นแหล่งท่องเที่ยวทางประวัติศาสตร์และโบราณคดีที่ทรงคุณค่า โดยบริเวณนี้จะพบแหล่งเตาเผาโบราณจำนวนมาก มีการขุดค้นพบโบราณวัตถุ โดยเฉพาะเครื่องปั้นดินเผาหลักฐานสำคัญที่บ่งบอกได้ว่า ในอดีตพื้นที่บริเวณนี้เป็นแหล่งชุมชนที่มีผู้คนอาศัยอยู่และประกอบอาชีพ ทำเครื่องปั้นดินเผากันอย่างแพร่หลาย แหล่งเตาเผาแม่ค้าน้ำน้อย ตั้งอยู่บริเวณวัดพระปรารงค์ เป็นศาสนสถานเก่าแก่สันนิษฐานว่ามีมาตั้งแต่สมัยกรุงศรีอยุธยาตอนต้น ระหว่างปี พ.ศ. ๑๙๑๔ - ๑๙๒๑ ในสมัยของสมเด็จพระบรมราชาธิราชที่ ๑ ยกทัพไปตีหัวเมืองฝ่ายเหนือในความปกครองของสุโขทัย โดยกวาดต้อนผู้คนซึ่งส่วนใหญ่เป็นช่างเตาเผา และได้รวมกลุ่มกันบริเวณแม่ค้าน้ำน้อย ส่วนอีกหลักฐานหนึ่งสันนิษฐานว่า ชาวจีนและช่างปั้นอพยพมาตั้งรกรากอยู่บริเวณนี้ โดยเชื่อว่าเป็นแหล่งผลิตเครื่องปั้นดินเผาที่ใหญ่ที่สุดในภูมิภาคแห่งนี้

บริเวณแหล่งเตาเผาแม่ค้าน้ำน้อย พบร่องรอยเตาเผาโบราณกระจายตัวตามแนวลำแม่ค้าน้ำน้อยตลอดระยะ ๒ กิโลเมตร มีจำนวนมากกว่า ๒๐๐ เตา ส่วนใหญ่เกิดการชำรุดไปตามกาลเวลา ถูกทำลายจากการขุดคลองชลประทาน และการก่อสร้างถนน โดยลักษณะของเตาเผาแม่ค้าน้ำน้อยเป็นเตาเผาขนาดใหญ่ ระบายความร้อนเฉียงขึ้น ก่อด้วยอิฐตัวเตาบางส่วนคล้ายเรือประทุนจึงเรียก “เตาประทุน” แบ่งเป็น ๓ ส่วน คือ ปล่องไฟ ห้องวางเครื่องปั้นดินเผา และห้องเชื้อเพลิง กรมศิลปากรได้ขึ้นทะเบียนเป็นโบราณสถานเมื่อปี พ.ศ. ๒๕๐๙

จุดเด่นที่สำคัญของแหล่งเตาเผาแม่ค้าน้ำน้อยคือ การไปชมตัวเตาเผาที่นับว่ามีขนาดใหญ่มากที่สุด มีความยาวถึง ๑๔ เมตร กว้าง ๕.๖๐ เมตร และเส้นผ่าศูนย์กลางของปล่องควันไฟยาว ๒.๑๕ เมตร เคยใช้เป็นที่ผลิตภาชนะดินเผา อาทิ ไห อ่าง ครก กระปุก ช่อฟ้า กระเบื้องปูพื้น เป็นต้น นอกจากการเดินชมแหล่งเตาเผาแม่ค้าน้ำน้อยกว่าร้อยจุดแล้ว ยังจะได้ชมผลิตภัณฑ์จากเตาเผาแม่ค้าน้ำน้อย ได้แก่ เครื่องปั้นดินเผาที่เป็นไหสี่หู ครก โอ่งอ่าง กระปุกใส่ปูน ขวดปากแคทรหงสูง เครื่องประกอบสถาปัตยกรรมจำพวกกระเบื้องปูพื้น กระสุนดินเผาขนาดต่างๆ เป็นแบบผลิตเพื่อใช้ในเขตพระราชฐาน

ปัจจุบันกรมศิลปากรได้จัดสร้างพิพิธภัณฑสถานเตาเผาแม่ค้าน้ำน้อย เป็นอาคารขนาดใหญ่เชื่อมต่อกันสองหลัง โดยหลังแรกเป็นอาคารโปร่งโล่ง มีเตาเผาจำนวน ๒ เตา สามารถเดินชมโดยรอบเตาเผาได้มีนิทรรศการให้ข้อมูลโดยสังเขปเกี่ยวกับแหล่งเตาเผาแม่ค้าน้ำน้อย ทั้งภาษาไทย และภาษาอังกฤษ ส่วนอาคารหลังที่ ๒ จัดแสดงแบบจำลองเตาเผาแม่ค้าน้ำน้อย และตัวอย่างเครื่องปั้นดินเผาที่มีการขุดค้นพบในแหล่งนี้ แหล่งเตาเผาแม่ค้าน้ำน้อย แหล่งโบราณคดีแห่งนี้ ไม่เพียงแต่เป็นมรดกวัฒนธรรมที่สำคัญยังเป็นศูนย์ศึกษาทางวิชาการเชรามิคอันยิ่งใหญ่แห่งหนึ่งของโลกอีกด้วย เปิดให้เข้าชมทุกวันโดยไม่เว้นวันหยุดราชการ พร้อมเจ้าหน้าที่นำชมกรณีติดต่อเป็นหมู่คณะ ระหว่างเวลา ๐๘.๓๐ - ๑๖.๓๐ น.

๓) อุทยานแม่ลามหาราชาอนุสรณ์ ตั้งอยู่ที่ตำบลทับยา มีพื้นที่อยู่ในเขตอำเภออินทร์บุรี และอำเภอบางระจัน ห่างจากอำเภอเมืองไปตามเส้นทางหลวงหมายเลข ๓๑๑ (สายสิงห์บุรี-ชัยนาท) ประมาณ ๙ กิโลเมตร จะมีทางแยก เลี้ยวซ้ายเข้าหมู่ ๗ ตำบลบางกระบือ ประมาณ ๒ กิโลเมตร หรือ เข้าทางตำบลทับยา ประมาณ ๑.๒ กิโลเมตร ก็จะถึงอุทยานแม่ลามหาราชาอนุสรณ์ คำว่า “แม่ลา” เป็นชื่อลำน้ำสายหนึ่งในท้องที่จังหวัดสิงห์บุรีไหลผ่านพื้นที่ ๓ อำเภอ คือ อำเภออินทร์บุรี อำเภอบางระจัน และอำเภอเมืองสิงห์บุรี เป็นลำน้ำธรรมชาติที่อุดมสมบูรณ์ไปด้วย อาหารของปลา ฉะนั้น ปลาที่จับได้จากลำน้ำแม่ลาจึงมีรสชาติอร่อย อ้วน เนื้อนุ่ม มัน โดยเฉพาะปลาช่อนแม่ลา ซึ่งเป็นอาหาร และของฝาก ที่ขึ้นชื่อของจังหวัดสิงห์บุรี ภายในอุทยานแม่ลามหาราชาอนุสรณ์มีร้านไปตัดด้วยพันธุ์ไม้ นานาชนิด และพันธุ์ปลาจำนวนมากในลำน้ำ เปิดให้นักท่องเที่ยว และประชาชนทั่วไปได้เข้ามาพักผ่อนหย่อนใจ การตั้งแคมป์ กิจกรรมเดินป่าของลูกเสือ-เนตรนารี กิจกรรมทางด้านกีฬา การปล่อยปลา-ปลูกต้นไม้ และกิจกรรม อื่นๆ โดยเปิดให้บริการทุกวันโดยไม่เว้นวันหยุดราชการ

อำเภออินทร์บุรี

๓) วัดสุทธาวาส หรือ วัดใหม่ ตั้งอยู่ที่ตำบลทับยา ไปตามเส้นทางหลวงหมายเลข ๓๑๑ เส้นสิงห์บุรี-อินทร์บุรี กิโลเมตรที่ ๑๑-๑๒ เลี้ยวจากวัดกระดังงาบุปผารามไปประมาณ ๕ กิโลเมตร หรือ ห่างจากที่ว่าการ อำเภออินทร์บุรีไปทางทิศใต้ประมาณ ๓.๕ กิโลเมตร มีวิหารหลังเก่าสร้างในสมัยกรุงศรีอยุธยา ภายในมีภาพ จิตรกรรมฝาผนังเรื่องราวเกี่ยวกับพุทธประวัติพระจุฬามณี วัดด้วยช่างฝีมือชั้นครู เป็นภาพตอนพระพุทธรองค์ทรง ออกบรรพชา ภาพตอนผจญมาร ภาพตอนพระพุทธรองค์ฉันอาหารที่นายจุนทะถวาย ทรงประจวบแล้วเสด็จไป ประทับ ณ ต้นรังคู่ เสด็จสู่ปรินิพพาน และภาพเรื่องราวของการถวายพระเพลิง การแจกจ่ายพระอัฐิธาตุแก่เหล่า กษัตริย์และเทวดา บนหน้าบันเป็นภาพบรรจุพระอัฐิธาตุของพระพุทธรเจ้าลอยในน้ำ นับเป็นโบราณสถานที่มีความ งดงามและมีคุณค่าอีกแห่งหนึ่ง

๓) วัดโบสถ์ ตั้งอยู่ที่ตำบลอินทร์บุรี ติดริมแม่น้ำเจ้าพระยาห่างจากตัวเมืองไปตามทางหลวงหมายเลข ๓๑๑ เส้นสิงห์บุรี-อินทร์บุรี (สายเก่า) กิโลเมตรที่ ๑๔-๑๕ ไปประมาณ ๑๖ กิโลเมตร เป็นพระอารามหลวง เดิมเป็น วัดร้างมาตั้งแต่สมัยกรุงศรีอยุธยาส่วนพระอุโบสถเป็นเพียงแห่งเดียวที่สร้างโดยใช้รางรถไฟเป็นแกนกลางข้างล่าง และที่น่าสนใจ คือ การแกะสลักบานประตูหน้าต่างโบสถ์ทั้งหลัง โดยช่างที่มีฝีมือแกะสลักของเมืองสิงห์บุรี คือ ช่างชื่น หัตถ์โกศล ภายในโบสถ์มีพระประธานที่เก่าแก่ พุทธลักษณะที่งดงามมาก ปัจจุบันโบสถ์แห่งนี้ได้รับการบูรณะใหม่

๓) พิพิธภัณฑ์สถานแห่งชาติอินทร์บุรี เดิมเป็นพิพิธภัณฑ์ของวัดโบสถ์ ก่อตั้งโดยอดีตเจ้าอาวาส วัดโบสถ์ พระเทพสุทธิโมลี เจ้าคณะจังหวัดสิงห์บุรี - อุทัยธานี ฝ่ายธรรมยุต ในขณะที่เป็นพระครูวิสุทธิธรรม ได้รวบรวมจัดเก็บรักษาโบราณวัตถุ ศิลปวัตถุ ที่มีคุณค่า ตั้งแต่ พ.ศ. ๒๔๘๓ โดยดำเนินงานในรูปของคณะกรรมการ มื้ออดีตเจ้าอาวาสวัดโบสถ์เป็นประธานบริหารงาน ในพ.ศ. ๒๔๙๖ พิพิธภัณฑ์สถานแห่งนี้ได้รับการจัดตั้งเป็นสาขา พิพิธภัณฑ์สถานแห่งชาติ ประจำอำเภออินทร์บุรี ต่อมา พ.ศ. ๒๕๐๔ คณะกรรมการพิพิธภัณฑ์สถานได้พิจารณา เห็นว่า อาคารไม้หลังเก่าไม่เพียงพอสำหรับจัดเก็บรักษาโบราณวัตถุที่มีจำนวนมาก จึงได้รับบริจาคเงินก่อสร้าง อาคารหลังใหม่จาก นางเพิ่ม ดุริยางกูร และตั้งชื่ออาคารว่า ตึกเพิ่ม ดุริยางกูร และปรับปรุงศาลาการเปรียญ ของวัดหลังเดิม คือ ศาลาศักดิ์บุรินทร์ เป็นอาคารจัดแสดงอีกหลังหนึ่ง ต่อมาในพ.ศ. ๒๕๑๔ อดีตเจ้าอาวาส วัดโบสถ์ เมื่อครั้งมีสมศักดิ์เป็นพระราชเมธาภรณ์ เจ้าคณะจังหวัดสิงห์บุรีได้ให้ความอนุเคราะห์สนับสนุนกรม ศิลปากรในการดำเนินงานปรับปรุงการจัดแสดงให้ถูกต้องตามหลักวิชาการ และต่อมาใน พ.ศ. ๒๕๑๖ สาขา พิพิธภัณฑ์สถานแห่งชาติ อินทร์บุรี จังหวัดสิงห์บุรี ได้เปลี่ยนชื่อเป็น พิพิธภัณฑ์สถานแห่งชาติอินทร์บุรี

๓ เมืองโบราณบ้านคูเมือง (อยู่ภายในสวนรุกขชาติคูเมือง) ตั้งอยู่ที่บ้านคูเมือง ตำบลห้วยชัน ภายในสวนรุกขชาติคูเมือง ห่างจากตัวจังหวัดประมาณ ๒๓ กิโลเมตร สันนิษฐานว่าเป็นชุมชนโบราณสมัยทวารวดี ผังเมืองเป็นรูปสี่เหลี่ยมมุมมน กว้าง ๖๕๐ เมตร ยาว ๗๕๐ เมตร สูงจากพื้น ๑ เมตร มีเนินดินขนาดใหญ่ มีคูน้ำคันดินล้อมรอบ มีการขุดค้นพบภาชนะดินเผามากมาย เช่น เครื่องถ้วยชาม หม้อ ไห กาน้ำ ลูกปัดหินสีต่าง ๆ ตะคันดินเผา ธรรมจักรหินเขียว ตุ่มหู ลูกปัด หินสี และเหรียญเงินมีคำจารึกว่า “ศรีทวารวดีศวรปุณณะ” แสดงให้เห็นว่ามีชุมชนอาศัยอยู่ในบริเวณนี้ติดต่อกันมาตั้งแต่สมัยพูนันจนถึงรัตนโกสินทร์ ปัจจุบันวัตถุโบราณที่ค้นพบได้นำไปเก็บรักษาไว้ที่พิพิธภัณฑสถานแห่งชาติอินทร์บุรี และภายในบริเวณเมืองโบราณบ้านคูเมืองปัจจุบันได้จัดให้เป็นสวนรุกขชาติ มีเนื้อที่ประมาณ ๕๐๐ ไร่ มีคูน้ำโบราณล้อมรอบ มีพันธุ์ไม้ต่างๆ รมรื่นสวยงาม

๔ วัดม่วง ตั้งอยู่ที่ตำบลอินทร์บุรี ริมฝั่งแม่น้ำเจ้าพระยา หากมาจากถนนสายเอเชีย ห่างจากตัวตลาดอินทร์บุรี มีทางเลี้ยวซ้ายไปประมาณ ๒.๕ กิโลเมตร สันนิษฐานว่า สร้างขึ้นในสมัยรัตนโกสินทร์ตอนต้นประมาณปี พ.ศ. ๒๓๖๕ เดิมนี้มีต้นมะม่วงอยู่มาก จึงเรียกว่า “วัดม่วง” ภายในวัดมีวิหารเก่าแก่เป็นอาคารปูนรูปสี่เหลี่ยมผืนผ้า มีมุขยื่นออกมาที่หน้าบันประดับด้วยภาชนะเครื่องถ้วยต่างๆ ในวิหารมีพระพุทธรูปปางมารวิชัย เป็นพระประธานที่พุทธลักษณะงดงาม ประดิษฐานอยู่บนฐานชุกชีรูปฐานสิงห์ มีฐานบัวขนาดใหญ่รองรับ เพดานประดับด้วยลายเขียนรูปดาว มีภาพจิตรกรรมฝาผนังเขียนด้วยสีฝุ่น ฝีมือช่างพื้นบ้านสันนิษฐานว่าเขียนขึ้นในสมัยรัชกาลที่ ๔ และมีเรื่องราวพุทธประวัติของพระพุทธเจ้า ตลอดจนแสดงภาพชีวิตความเป็นอยู่วัฒนธรรมของสังคมโบราณในระดับต่างๆ ได้เป็นอย่างดี

๕ ไหว้พระอินทร์ที่เมืองอินทร์ ในบริเวณ FN Factory outlet หมู่ ๑ ตำบลน้ำตาล อำเภออินทร์บุรี พระอินทร์เป็นมหาเทพที่ยิ่งใหญ่เหนือชีวิตของมนุษย์ และสรรพสัตว์มีหน้าที่ปกป้องดูแลโลกให้พ้นจากสิ่งเลวร้ายต่างๆ เป็นผู้นำเหล่าเทพเจ้าไปกำจัดอสูรร้ายในหลายคราว หากคนดีมีเคราะห์ร้ายพระอินทร์จะลงมาช่วยทุกครั้งไป มีฐานะเป็นพระผู้ดูแลทุกข์สุขของมนุษย์โลก ดินฟ้าอากาศและสงคราม และยังเป็นเทพนักสังคมสังเคราะห์ คนส่วนใหญ่มีความเชื่อว่า อำนาจของพระอินทร์นั้น จะช่วยปัดเป่าความชั่วร้าย หรือสิ่งไม่ดีบริเวณนั้น พร้อมทั้งปกป้องรักษาธุรกิจให้เจริญรุ่งเรือง รวมถึงคุ้มครองผู้บูชาในศาสนาพุทธ พระอินทร์ ยังเป็นเทพผู้รักษาพระพุทธศาสนาให้อยู่นานถึง ๕,๐๐๐ ปี เนื่องจากพระอินทร์เป็นเทวทูตตรีศิว หมายถึงเป็นราชาแห่งเหล่าทวยเทพ จึงมีอำนาจในการสั่งการ ทำลายผู้ที่ไม่นำพาพระพุทธศาสนาไปในทิศทางที่ไม่ดี

๖.๕ อุตสาหกรรม

ตารางแสดงสถานประกอบการอุตสาหกรรม จำนวนเงินทุน จำนวนคนงาน จำแนกรายอำเภอ พ.ศ.๒๕๖๑

อำเภอ	จำนวนสถานประกอบการอุตสาหกรรม	จำนวนเงินทุน (บาท)	คนงาน		
			รวม	ชาย	หญิง
เมืองสิงห์บุรี	๕๘	๓,๕๘๑,๑๐๖,๐๐๐	๑,๐๔๓	๔๗๖	๕๖๗
บางระจัน	๓๑	๖๔๕,๗๔๘,๖๑๑	๙๙๗	๗๓๘	๒๕๙
ค่ายบางระจัน	๓๑	๘๗๙,๘๗๔,๐๐๐	๔๘๔	๓๒๙	๑๕๕
พรหมบุรี	๕๐	๙,๘๒๔,๓๓๔,๐๐๐	๖,๓๗๐	๓,๗๒๗	๒,๖๔๓
ท่าช้าง	๕	๑๒,๙๑๕,๐๐๐	๒๓	๑๙	๔
อินทร์บุรี	๖๓	๓,๔๓๐,๙๒๑,๐๐๐	๕,๐๗๔	๒,๘๐๒	๒,๒๗๒
รวม	๒๓๘	๑๘,๓๗๔,๘๙๘,๖๑๑	๑๓,๙๙๑	๘,๐๙๑	๕,๙๐๐

ที่มา : สำนักงานสถิติจังหวัดสิงห์บุรี

ตารางแสดงสถานประกอบการอุตสาหกรรม จำแนกตามประเภทอุตสาหกรรม ปี ๒๕๕๙-๒๕๖๑

ประเภทอุตสาหกรรม	ปี ๒๕๕๙	ปี ๒๕๖๐	ปี ๒๕๖๑
รวม	๒๕๖	๒๕๒	๒๓๘
การเกษตร	๔๐	๔๐	๓๖
อาหาร	๓๐	๓๐	๒๘
เครื่องดื่ม	๔	๔	๔
สิ่งทอ	๒	๒	๒
เครื่องแต่งกาย	-	-	-
เครื่องหนัง	-	-	-
ไม้และผลิตภัณฑ์จากไม้	๒๓	๒๓	๒๒
เฟอร์นิเจอร์และเครื่องเรือน	๑๓	๑๒	๑๒
กระดาษและผลิตภัณฑ์จากกระดาษ	๒	๒	๒
สิ่งพิมพ์	๒	๒	๒
เคมี	๘	๘	๘
ปิโตรเคมีและผลิตภัณฑ์	๓	๓	๓
ยาง	๔	๔	๔
พลาสติก	๑๒	๑๑	๑๑
โลหะ	๔๓	๔๑	๓๖
โลหะ	๑	๑	๑
ผลิตภัณฑ์โลหะ	๑๑	๑๒	๑๑
เครื่องจักรกล	๙	๗	๘
ไฟฟ้า	๑๓	๑๓	๑๓
ขนส่ง	๑๘	๑๙	๑๘
อื่นๆ	๑๘	๑๘	๑๗

หมายเหตุ : สถานประกอบการอุตสาหกรรม คือ โรงงาน อาคาร สถานที่ หรือ ยานพาหนะที่ใช้เครื่องจักรมีกำลังรวมตั้งแต่ห้าแรงม้า หรือ กำลังเทียบเท่าตั้งแต่ห้าแรงม้าขึ้นไป หรือ ใช้คนงานตั้งแต่เจ็ดคนขึ้นไปโดยใช้เครื่องจักรหรือไม่ก็ตาม

ที่มา : สำนักงานสถิติจังหวัดสิงห์บุรี

๖.๖ การพาณิชย์และกลุ่มอาชีพ

ผลการสำรวจภาวะการทำงานของประชากรในจังหวัดสิงห์บุรี ไตรมาสที่ ๔ (ตุลาคม - ธันวาคม ๒๕๖๒) พบว่าจังหวัดสิงห์บุรีมีจำนวนประชากรผู้ที่มีอายุ ๑๕ ปีขึ้นไป ที่ทำงานรวมทั้งสิ้น ๑๑๐,๗๙๗ คน จำแนกอาชีพ และเพศ ได้ดังนี้

ตารางแสดงจำนวน และร้อยละของประชากรอายุ ๑๕ ปีขึ้นไป ที่มีงานทำจำแนกตามอาชีพและเพศ

อาชีพ	เพศชาย		เพศหญิง		รวม	
	คน	ร้อยละ	คน	ร้อยละ	คน	ร้อยละ
ยอดรวม	๕๖,๕๖๑	๑๐๐	๕๔,๒๓๖	๑๐๐	๑๑๐,๗๙๗	๑๐๐
๑. ผู้บัญญัติกฎหมาย ข้าราชการระดับอาวุโส และผู้จัดการ	๑,๘๔๘	๓.๓	๑,๙๖๙	๓.๖	๓,๘๑๗	๓.๕
๒. ผู้ประกอบวิชาชีพด้านต่างๆ	๒,๒๒๗	๓.๙	๔,๑๙๕	๗.๗	๖,๔๒๒	๕.๘
๓. ผู้ประกอบวิชาชีพด้านเทคนิค สาขาต่างๆ และอาชีพที่เกี่ยวข้อง	๒,๔๐๙	๔.๓	๒,๑๗๐	๔.๐	๔,๕๗๙	๔.๑
๔. เสริมียน	๑,๔๒๔	๒.๕	๒,๘๗๔	๕.๓	๔,๒๙๘	๓.๙
๕. พนักงานบริการและพนักงานในร้านค้าและตลาด	๙,๖๕๖	๑๗.๑	๑๖,๑๘๕	๒๙.๙	๒๕,๘๔๑	๒๓.๓
๖. ผู้ปฏิบัติงานที่มีฝีมือในด้าน การเกษตรและการประมง	๑๕,๑๕๐	๒๖.๘	๙,๙๒๑	๑๘.๓	๒๕,๐๗๑	๒๒.๖
๗. ผู้ปฏิบัติงานด้านความสามารถทางฝีมือและธุรกิจอื่นๆที่เกี่ยวข้อง	๙,๙๐๙	๑๗.๕	๓,๗๔๖	๖.๙	๑๓,๖๕๕	๑๒.๓
๘. ผู้ปฏิบัติการโรงงานและเครื่องจักร และผู้ปฏิบัติงานด้านการประกอบ	๗,๒๙๔	๑๒.๙	๕,๖๖๒	๑๐.๔	๑๒,๙๕๖	๑๑.๗
๙. อาชีพขั้นพื้นฐานต่างๆ ในด้านการขายและการให้บริการ	๖,๖๔๔	๑๑.๗	๗,๕๑๔	๑๓.๙	๑๔,๑๕๘	๑๒.๘
๑๐. คนงานซึ่งมิได้จำแนกไว้ในหมวดอื่น	-	-	-	-	-	-

ที่มา : สำนักงานสถิติจังหวัดสิงห์บุรี

๖.๖ แรงงาน

ผลการสำรวจภาวะการทำงานของประชากรในจังหวัดสิงห์บุรี ไตรมาสที่ ๔ (ตุลาคม - ธันวาคม ๒๕๖๒) แสดงจำนวนประชากรผู้ที่มีอายุ ๑๕ ปีขึ้นไป มีผู้ที่อยู่ในกำลังแรงงาน และผู้ที่ไม่อยู่ในกำลังแรงงาน ดังนี้

ตารางแสดงจำนวนและร้อยละของประชากรอายุ ๑๕ ปีขึ้นไป จำแนกตามสถานภาพแรงงานและเพศ

สถานภาพแรงงาน	เพศชาย		เพศหญิง		รวม	
	คน	ร้อยละ	คน	ร้อยละ	คน	ร้อยละ
ประชากรอายุ ๑๕ ปีขึ้นไป	๘๒,๘๒๒	๑๐๐	๙๒,๙๙๙	๑๐๐	๑๗๕,๘๒๑	๑๐๐
๑. ผู้อยู่ในกำลังแรงงาน	๕๘,๕๒๕	๗๐.๗	๕๔,๖๐๑	๕๘.๗	๑๑๓,๑๒๖	๖๔.๓
๑.๑ กำลังแรงงานปัจจุบัน	๕๘,๓๓๒	๗๐.๔	๕๔,๖๐๑	๕๘.๗	๑๑๒,๙๓๓	๖๔.๒
๑.๑.๑ ผู้มีงานทำ	๕๖,๕๖๑	๖๘.๓	๕๔,๒๓๖	๕๘.๓	๑๑๐,๗๙๗	๖๓.๐
๑.๑.๒ ผู้ว่างงาน	๑,๗๖๕	๒.๑	๓๖๕	๐.๔	๒,๑๓๐	๑.๒
๑.๒ ผู้ที่รอฤดูกาล	๑๙๓	๐.๓	-	-	๑๙๓	๐.๑
๒. ผู้ไม่อยู่ในกำลังแรงงาน	๒๔,๒๙๗	๒๙.๓	๓๘,๓๙๘	๔๑.๓	๖๒,๖๙๕	๓๕.๗
๒.๑ ทำงานบ้าน	๓,๙๐๘	๔.๗	๑๗,๖๑๗	๑๙.๐	๒๑,๕๒๕	๑๒.๓
๒.๒ เรียนหนังสือ	๕,๑๕๓	๖.๒	๔,๖๖๗	๕.๐	๙,๘๒๐	๕.๖
๒.๓ อื่นๆ	๑๕,๒๓๖	๑๘.๔	๑๖,๑๑๔	๑๗.๓	๓๑,๓๕๐	๑๗.๘
อัตราว่างงาน		๑๐.๙		๓.๐		๐.๗

หมายเหตุ : อัตราว่างงาน = $\frac{\text{ผู้ว่างงาน} \times ๑๐๐}{\text{ผู้อยู่ในกำลังแรงงาน}}$

ที่มา : สำนักงานสถิติจังหวัดสิงห์บุรี

๗. ศาสนา ประเพณี วัฒนธรรม

๗.๑ การนับถือศาสนา

ตารางแสดงจำนวนวัด สำนักสงฆ์ โบสถ์คริสต์ มัสยิด พระภิกษุ และสามเณร จำแนกรายอำเภอ

พ.ศ. ๒๕๖๑

อำเภอ	วัด	สำนักสงฆ์	โบสถ์คริสต์	มัสยิด	พระภิกษุ	สามเณร
เมืองสิงห์บุรี	๓๖	๑	๒	๑	๓๒๓	๕๙
บางระจัน	๓๕	๑	๑	-	๒๔๒	๒
ค่ายบางระจัน	๒๒	๓	๑	-	๑๙๓	๖
พรหมบุรี	๓๐	๓	๑	-	๒๕๓	๑
ท่าช้าง	๗	๒	๑	-	๘๓	๗๕
อินทร์บุรี	๕๔	๒	๒	๑	๓๖๓	๒๕๗
รวม	๑๘๕	๑๒	๘	๒	๑,๔๕๗	๔๐๐

ที่มา : สำนักงานสถิติจังหวัดสิงห์บุรี

๗.๒ ประเพณีและงานประจำปี

☀ งานวันวีรชนค่ายบางระจัน จัดขึ้นเป็นประจำในระหว่างวันที่ ๔-๖ กุมภาพันธ์ของทุกปี ที่บริเวณอนุสาวรีย์วีรชนและอุทยานค่ายบางระจัน ตำบลบางระจัน อำเภอค่ายบางระจัน ประกอบไปด้วยพิธีสักการะรูปจำลองพระอาจารย์ธรรมโชติ และวงพวงมาลาสักการะอนุสาวรีย์วีรชนค่ายบางระจัน การแสดงละครประวัติ-ศาสตร์เกี่ยวกับวีรกรรมของวีรชนค่ายบางระจัน ประกอบแสง สี เสียง การละเล่นพื้นบ้าน มหรสพ การแสดงนิทรรศการของดีเมืองสิงห์ต่างๆ มากมาย

☀ ประเพณีกำฟ้า เป็นงานบุญพื้นบ้านของชาวไทยพวนที่บ้านบางน้ำเชี่ยว และหมู่บ้านโกศกวิวัฒน์ อำเภอพรหมบุรี จัดขึ้นเพื่อเป็นการบูชาและระลึกถึงเทพยดาผู้รักษาฟ้า และบันดาลให้ฝนตกต้องตามฤดูกาล ถือเอาวันขึ้น ๒ ค่ำ เดือน ๓ เป็นวันสุกดิบ โดยชาวบ้านจะช่วยกันตำข้าวบูน (ขมจีน) และข้าวจี ข้าวหลามไว้สำหรับทำบุญตักบาตรในวันรุ่งขึ้น พิธีจะมีในตอนเย็น เรียกกันว่า “ไปงันข้าวจี” ชาวบ้านจะนำข้าวสารเหนียว ไข่ น้ำตาล ไปข้ามมงคลในพิธีเจริญพุทธมนต์ กลางคืนจะมีมหรสพแสดงกันเป็นที่สนุกสนาน ตกดึกจะพากันนั่งข้าวเหนียวทำขนม ในวันขึ้น ๓ ค่ำ เดือน ๓ ซึ่งเป็นวันกำฟ้า ชาวบ้านก็จะนำไทยทานและอาหารที่เตรียมไว้ไปร่วมทำบุญที่วัด เมื่อพ้นกำฟ้า ๗ วันแล้ว จะต้องกำฟ้าอีกครั้งวัน และนับต่อไปอีก ๕ วัน จะมีการจัดอาหารถวายพระ เสร็จแล้วนำไฟดุ้นหนึ่งไปทำพิธีเสียแล้ง โดยการนำไปลอยตามแม่น้ำลำคลอง ถือเป็นการบูชาและระลึกถึงเทพเจ้าเป็นอันเสร็จพิธีกำฟ้า

☀ ประเพณีตีข้าวบิณฑ์ เป็นประเพณีเก่าแก่ที่ทำกันอยู่แห่งเดียวที่หมู่บ้านจักรสีห์ อำเภอเมืองสิงห์บุรี นิยมทำในช่วงวันสงกรานต์ ระหว่างวันที่ ๑๓-๑๕ เมษายน ของทุกปี ชาวบ้านจะนัดกันทำพิธีโดยการนำข้าวเหนียวหรือข้าวเหนียวแดงมาหุง หรือ นึ่งพอสุกนำมาใส่ใบตองพับเป็นรูปกรวย นำไปถวายหลวงพ่อพระนอนจักรสีห์ที่วัดพระนอนจักรสีห์ด้วยการนำพานใส่กรวยข้าวเหนียวที่เตรียมวางไว้ด้านหน้าองค์พระนอน เพื่อทำพิธีถวายข้าวเหนียว เมื่อเห็นว่าเวลาผ่านไปพอสมควรจะทำพิธีลาข้าว ทุกคนจะตรงไปที่พานข้าวของตน แบ่งข้าวเหนียวในกรวยใส่กระทง แล้วนำไปวางไว้ที่หน้าองค์พระนอนพอเป็นสังเขป จากนั้นชาวบ้านจะแยกกันนั่งเป็นวงๆ ละ ๖-๗ คน แบ่งกันรับประทานข้าวที่เหลือ ซึ่งถือว่าเป็นข้าวบิณฑ์ของหลวงพ่อพระนอนจักรสีห์

☀ **ประเพณีกวนข้าวทิพย์** การกวนข้าวทิพย์ หรือ ข้าวมธุปายาสนี้มักจะจัดขึ้นที่หมู่บ้านวัดกุฎีทอง บ้านโคกาคีวันน์ วัดอูตมะพิชัย อำเภอพรหมบุรี วันทำพิธีกวนข้าวทิพย์นี้ได้กำหนดไว้เป็นที่แน่นอนมักจะทำกันในช่วงข้าวกำลังเป็นน้ำนม โดยการปลูกประรำพิธีแล้วใช้ด้ายสายสิญจน์วนรอบประรำพิธี นิมนต์พระสงฆ์มาเจริญพระพุทธมนต์ แล้วให้หญิงสาวพรหมจารีนำเครื่องปรุงข้าวทิพย์ต่างๆ ที่เตรียมไว้ ๙ สิ่ง ได้แก่ ถั่ว งา เมล็ด เมล็ดมะพร้าว น้ำผึ้ง น้ำอ้อย และน้ำที่คั้นได้ จากข้าวน้ำนมใส่ลงในกระทะที่ใช้ไฟสุ่มเพลิงจากดวงอาทิตย์ติดไฟด้วยฟืนไม้ชัยพฤกษ์ และไม้พุทรา ขณะใส่ของต่างๆ ลงในกระทะพระสงฆ์สวดชัยมงคลคาถา ย่ำช้อง ย่ำกลอง การจัดพิธีกรรมยังคงรักษารูปแบบเดิมไว้ คือ มีพรหมณ์เข้าพิธี และสาวพรหมจารีที่จะเข้าร่วมพิธีต้องเป็นหญิงสาวที่ยังไม่มีดอกไม้ (ระดู) นุ่งขาวห่มขาว สมทานศีล ๘ เพื่อให้มีความบริสุทธิ์ทั้งกายและใจ จากนั้น จึงช่วยกันกวนข้าวทิพย์ใช้เวลากวนประมาณ ๖ ชั่วโมง เสร็จแล้วตักใส่ภาชนะเตรียมถวายพระในวันรุ่งขึ้น

☀ **ประเพณียายดอกไม้ (ตักบาตรดอกไม้)** เป็นงานบุญเข้าพรรษาประจำตำบลบ้านแบ่ง อำเภอพรหมบุรี ณ วัดจินตตามณี โดยจะมีการจัดกิจกรรมฟื้นฟูประเพณียายดอกไม้ (ตักบาตรดอกไม้) ในช่วงวันเข้าพรรษาเพื่อถวายเป็นพุทธบูชา ซึ่งเป็นประเพณีท้องถิ่นดั้งเดิมของชุมชนชาวบ้านเวียงจันทร์ที่เป็นบรรพบุรุษของชุมชนในตำบลบ้านแบ่ง ตั้งแต่ปู่ย่าตายายให้เป็นมรดกทางวัฒนธรรมของพุทธศาสนิกชน ชาวตำบลบ้านแบ่ง ซึ่งประเพณีนี้เป็นประเพณีดั้งเดิมที่มีกันมานานเป็นร้อยปีแล้ว และเพื่อที่จะให้ประเพณีนี้ยังอยู่กับเราไปนานๆ จึงได้กำหนดวันเข้าพรรษาให้เป็นวันตักบาตรดอกไม้ ทางวัดในหมู่บ้านจะมีการตีกลองและ ประมาณครึ่งชั่วโมง ญาติโยมพี่น้องก็จะพากันหลาหลามาที่วัดจัดข้าวตอกดอกไม้ ๕ ชนิด คือ ข้าวตอก ดอกมะลิ ดอกกรัก ดอกบัว ดอกข้าวโพด รูป ๓ ดอก เทียน ๑ เล่ม จัดเป็นกำใส่บาตรพระ เพื่อใช้เข้าอุโบสถ เป็นพุทธบูชา

☀ **การแข่งขันเรือยาวประเพณี** การแข่งขันเรือยาวจัดขึ้นเป็นประจำในช่วงเดือนกันยายนของทุกปีที่บริเวณแม่น้ำเจ้าพระยา ริมเขื่อนหน้าศาลากลางจังหวัดหลังเก่า ตลอดจนบริเวณลำแม่น้ำน้อย ตามที่หน่วยงาน หรือภาคส่วนต่างๆ กำหนดจัดขึ้น ซึ่งมีเรือที่มีชื่อเสียงของจังหวัดต่างๆ ส่งเข้าร่วมการแข่งขัน เพื่อชิงถ้วยพระราชทานสมเด็จพระเทพรัตนราชสุดาฯ สยามบรมราชกุมารี นับเป็นงานประเพณีที่ตื่นเต้นสนุกสนาน และเร้าใจ ตลอดจนได้เพลิดเพลินกับความสวยงามของเรือแต่ละลำที่ตกแต่งลวดลายและประชันฝีพายกันอย่างเต็มที่

☀ **งานเทศกาลกินปลาและของดีเมืองสิงห์บุรี** จัดขึ้นประมาณปลายเดือนธันวาคมของทุกปีเนื่องจากจังหวัดสิงห์บุรีมีลำน้ำแม่ลาเป็นลำน้ำธรรมชาติที่มีปลาชุกชุม และมีชื่อเสียงมาก คือ ปลาช่อนแม่ลา ซึ่งเป็นอาหารจานเด็ดของสิงห์บุรี นอกจากนี้สิงห์บุรียังเป็นถิ่นกำเนิดของแม่ครัวหัวป่า ต้นตำรับอาหารคาวหวานที่มีชื่อเสียงในสมัยรัชกาลที่ ๕ อีกด้วย

☀ **ประเพณีสงกรานต์ภาคกลาง** จัดบริเวณวัดพระนอนจักรสีห์วรวิหาร อำเภอเมืองสิงห์บุรี โดยมีกิจกรรมเด่นอาทิ ประประกวดควายไทยเซางาม สงกรานต์ชายหาด การแสดง แสง สี เสียง “ตำนานพระนอน” ร่วมรับประทานอาหารขันโตก พิธีอัญเชิญหม้อผ้าพระนอน พิธีช้าวินิจฉัย กินข้าวหัวป่า กตัญญูทเวทิตาผู้ใหญ่ ก่อพระเจดีย์ทรายพุทธบูชา เป็นต้น การแข่งขันเรือมาศ ๑๒ ฝีพาย (เยาวชน ชาย – หญิง) การแข่งขันเรือแจวเดี่ยว (ทั่วไป) การแข่งขันเรือพายหัวใบท้ายบอด การแข่งขันกีฬาพื้นบ้าน พิธีสงฆ์น้ำพระนอนจักรสีห์จำลอง และสงฆ์น้ำพระภิกษุสงฆ์จากทุกวัดในจังหวัดสิงห์บุรี การประกวดเทพีสงกรานต์ ตลาดนัดลานวัดของดีเมืองสิงห์ วัดพระนอน “หนึ่งตำบล หนึ่งผลิตภัณฑ์”

☀ **ประเพณีลาวแจ้ว** คือ ประเพณีเพาะกระเจาด หรือใส่กระเจาด ของชาวตำบลทองเอน อ.อินทร์บุรี โดยการใส่กระเจาดจะเริ่มเมื่อมีการประกาศ กำหนดงานบุญมหาชาติ ซึ่งแต่ละหมู่บ้านจะกำหนดไม่ตรงกัน หมู่บ้านใดตรงถึงวันกำหนดวันทำบุญ แต่ละบ้านจะทำขนมเส้นหรือขนมจีบ และข้าวต้มมัดเพื่อเตรียมไว้สำหรับวันงาน

วันเริ่มแรกของการทำบุญ เรียกว่า "วันตั้ง" ในวันตั้งนี้หมู่บ้านที่ยังไม่ทำบุญก็จะนำผลไม้ เช่น กล้วย อ้อย ส้ม ฯลฯ ไปยังบ้านที่มีงานโดยหนุ่มสาวจะแต่งตัวสวยงามเดินทางเป็นกลุ่มๆ การร่วมงานบุญ นั้นอาจใช้ผลไม้ต่างๆ ที่นำมาหรือเงินก็ได้ และอาจมีรูปเทียนใส่พานนำไปให้เจ้าของบ้าน การนำเอาของมาร่วมสมทบทำบุญ เรียกว่า "ใส่กระจาด" เจ้าของบ้านเลี้ยงอาหารแก่แขก และเมื่อแขกกลับก็จะให้ข้าวต้มมัดเป็นของตอบแทน ประเพณีการใส่กระจาดนี้ หนุ่มสาวจะได้มีโอกาสพบปะ พูดคุยกันโดยพ่อแม่ฝ่ายหญิงไม่ขัดขวาง วันรุ่งขึ้นจากวันตั้ง ก็จะเป็นวันเทศน์มหาชาติโดยแต่ละบ้านจะจับสลากกันว่าบ้านไหนจะได้ติดกัณฑ์เทศน์มหาชาติกัณฑ์ไหน สถานที่ก็จัดเตรียมและตกแต่งอย่างสวยงามให้มีบรรยากาศคล้ายป่าหิมพานต์ ประดับไปด้วยต้นไม้ออกไม้ รังผึ้ง เครื่องจักรสานเป็นสัตว์ต่างๆ หรือทำด้วยกระดาษสวยงาม การเทศน์จะเริ่มขึ้นในตอนเที่ยงคืนของวันตั้ง โดยต้องเทศน์ให้เสร็จภายใน ๑ วัน

๗.๓ ภูมิปัญญาท้องถิ่น

ข้อมูลภูมิปัญญาท้องถิ่นจากสำนักส่งเสริมภูมิปัญญาท้องถิ่นและวิสาหกิจชุมชน กรมการพัฒนาชุมชน กระทรวงมหาดไทย ได้รวบรวมข้อมูลภูมิปัญญาท้องถิ่นมากกว่า ๒,๐๐๐ ภูมิปัญญา ของ ๗๖ จังหวัด สำหรับจังหวัดสิงห์บุรีมีผลิตภัณฑ์ภูมิปัญญาท้องถิ่น ดังนี้

ตารางแสดงผลิตภัณฑ์ภูมิปัญญาสินค้าของจังหวัดสิงห์บุรี

ที่	ประเภทภูมิปัญญา	ชื่อภูมิปัญญา/ผลิตภัณฑ์	ชื่อกลุ่ม/ชื่อเจ้าของภูมิปัญญา
๑	ผ้าและเครื่องแต่งกาย	ผ้าหมักโคลนเจ้าพระยา	กลุ่มผลิตภัณฑ์จากผ้าบางน้ำเขียว โดยนางดวงพร เชื้อวงษ์
๒	สมุนไพรที่ไม่ใช่อาหาร	น้ำมันมะรุม	กลุ่มวิสาหกิจชุมชนสมุนไพรแปรรูปเพื่อสุขภาพบ้านไผ่ดำ โดยนางอารีรัตน์ คชาวุธ
๓	อาหาร	ปลาช่อนแดดเดียว	วิสาหกิจชุมชนถนนอมอาหารจากปลาตราชู โดยนางสมพิศ คนชม
๔	อาหาร	น้ำพริกนรกปลาช่อน	กลุ่มวิสาหกิจแม่บ้านเกษตรกรปทุมทิพย์ โดยนางปทุมทิพย์ แก่นจ้าย
๕	อาหาร	ปลาส้ม	คุณน้ำหมี่กรอบ
๖	อาหาร	ปลาช่อนย่าง	วิสาหกิจชุมชนแปรรูปปลาตราชู โดยนายสมบัติ พรเจริญ
๗	ของใช้ ของตกแต่งของที่ระลึก	เตียบ	ไทยหัตถศิลป์เครื่องทอง (เตียบ)
๘	ของใช้ ของตกแต่งของที่ระลึก	จักรสานหวาย/ไม้มงคล ๙ ชนิด	นภดล สะดวกดี
๙	ของใช้ ของตกแต่งของที่ระลึก	ตะกร้าจันทน์	จักสานบ้านสวนมะปราง
๑๐	ของใช้ ของตกแต่งของที่ระลึก	จักสานท่างาม	จักสานท่างาม

ที่มา : สำนักส่งเสริมภูมิปัญญาท้องถิ่นและวิสาหกิจชุมชน กรมการพัฒนาชุมชน กระทรวงมหาดไทย

๗.๕ สินค้าพื้นเมืองและของที่ระลึก

สินค้า OTOP ที่สำคัญของจังหวัดสิงห์บุรี ดังนี้

๑. กลุ่มวิสาหกิจชุมชนดอกไม้ดินประดิษฐ์บางบัว โดย นางรภัสวรีญ์ เทียมทันพร ได้เข้ารับการฝึกอบรมวิชาชีพเพื่อเป็นอาชีพเสริมจากเทศบาลเมืองบางระจัน เช่น การสานผักตบชวา การทำขนม รวมถึงการทำดอกไม้ประดิษฐ์จากดินญี่ปุ่นจากการอบรมดังกล่าว ได้นำความรู้ที่ได้รับกลับมาทำ และหาช่องทางจำหน่าย ในปี พ.ศ.๒๕๕๕ ได้จัดตั้งกลุ่มดอกไม้ประดิษฐ์ดินญี่ปุ่น และทำการจดทะเบียนวิสาหกิจชุมชน

สถานที่จำหน่าย วิสาหกิจชุมชนกลุ่มดอกไม้ดินประดิษฐ์บางบัว เลขที่ ๑๙/๑ ม.๑๐ ต.ไม้ดัด อ.บางระจัน จ.สิงห์บุรี Tel. ๐๓๖-๕๙๑๓๒๑ หรือ ๐๘๗-๐๖๖๕๕๕๐ Email : rapaswaree.k@gmail.com

๒. กลุ่มเครื่องปั้นดินเผาแม่น้ำน้อย เครื่องปั้นดินเผา ใ้พัฒนา บัน ดิน เเผา เป็นเครื่องปั้นดินเผา ที่นำภูมิปัญญาเชื่อมโยงเรื่องราวประวัติศาสตร์ ทรัพยากรวัตถุดิบที่มีอยู่ในชุมชนมาสร้างสรรค์ด้วยกระบวนการบริหารจัดการให้เกิดนวัตกรรมทั้งทางด้านวัตถุดิบ การออกแบบและกรรมวิธีการผลิตที่มีรูปแบบตอบรับกับวิถีชีวิตของผู้คนในยุคปัจจุบัน จากการศึกษาที่เห็นเนื้อผลิตภัณฑ์ให้สีจากเตาเผาแม่น้ำน้อยที่มีสีและคุณสมบัติมีเอกลักษณ์เฉพาะ จากวัตถุดิบดินชั้นในพื้นที่อำเภอบางระจัน

สถานที่ติดต่อ เลขที่ ๒๙ ม.๘ ต.สิงห์ อ.บางระจัน จ.สิงห์บุรี Tel.๐๘๙-๑๒๑๘๒๑๒ ๐๙๕-๕๑๘๑๒๘๕ E-mail : Panupattana@hotmail.com

๓. เตียบ งานประดับลวดลายปิดทองมีมาแต่โบราณ เดิมใช้วิธีการกระหนักรัก คือ ใช้รักคลึงลงบนลาย นำไปติดกับภาชนะ (หุ่น) ที่ต้องการ แล้วลวกปิดทองประดับด้วยกระจกสีต่างๆ นิยมทำเป็นตะลุ่มพานแว่นฟ้า โกลี ตู ต่อมาได้ดัดแปลงจากกระหนักรัก มาเป็นการพิมพ์ลายจากดินทำห้วยดินเคลือบบนหุ่น ที่ต้องการแล้วลวกปิดทองคำแท้ และได้พัฒนาเป็นรูปแบบอื่น เช่น เตียบ ตูพระไตรปิฎก บุษบก โคมไฟ คันฉ่อง ตูใส่พระพุทธร.

สถานที่จำหน่าย เลขที่ ๑๐๓๓ ต.บางพุทรา อ.เมืองสิงห์บุรี จ.สิงห์บุรี โทร. ๐๘๑-๘๑๘๔๙๖๖

๔. ขนมเปียะเล่ากิมกี ขนมเปียะโบราณที่ทำกันเองในครอบครัว ทำพอขายหน้าร้านเท่านั้น แป้งนุ่มเนียนได้ที่ ไข่กล้วยบดละเอียด ตีควนกับน้ำตาลจับกันเป็นก้อนใหญ่ ห่อไข่แดงเค็มฝังไว้ข้างใน จึงใช้แป้งหมี่ห่ออีกชั้นหนึ่ง อบผึ่งด้วยเตาร้อนจนสุก เป็นขนมเปียะที่มีเปลือกข้างนอกแห้งกรอบ ไข่กล้วยข้างในละเอียดเนียนนุ่มอร่อยลิ้น

สถานที่จำหน่าย เลขที่ ๒๖๘ ม.๖ ต.อินทร์บุรี อ.อินทร์บุรี จ.สิงห์บุรี โทร. ๐๓๖-๕๘๑๓๗๕, ๐๙๒-๔๕๓๙๐๕๑

๕. ปลาช่อนแดดเดียว จังหวัดสิงห์บุรีมีปลาช่อนที่อร่อยที่สุดในประเทศไทย เนื่องจากสายน้ำนำพาแร่ธาตุต่างๆ มาทับถมที่ลำน้ำแม่ลา เป็นจำนวนมาก ประกอบกับในสายน้ำมีพืชน้ำปกคลุมสายน้ำจึงทำให้ปลาช่อนที่อาศัยอยู่ในสายน้ำแม่ลามีเนื้อนุ่ม มัน หวาน รสชาติดีกว่าที่อื่น ๆ เป็นของขึ้นชื่อของจังหวัดสิงห์บุรี กลุ่มถนอมอาหารจากปลาบ้านตราชู จึงนำเอามาทำปลาแห้ง ซึ่งเป็นภูมิปัญญาของคนสมัยเก่า และได้พัฒนาเป็นปลาแดดเดียว ที่สร้างชื่อเสียงให้กับ จังหวัดสิงห์บุรี จนเป็นที่รู้จักของนักท่องเที่ยว นักเที่ยวทั่วๆ ไป ได้รับรางวัลชนะเลิศ สัมตำปลาช่อน งานเทศกาลกินปลา สินค้าเด่นจังหวัดสิงห์บุรี ได้ต้นแบบ Primary GMP ได้ OTOP ระดับ ๕ ดาว ได้รับ อย. มพช. อาหารปลอดภัย

สถานที่จำหน่าย กลุ่มถนอมอาหารจากปลาบ้านตราชู ๔๕/๑ ม.๖ ต.บ้านหม้อ อ.พรหมบุรี จ.สิงห์บุรี

๖. กระเป๋าทรงสี่เหลี่ยมจัตุรัส กระเป๋าผ้าใช้ใส่ของเล็กๆ น้อยๆ

สถานที่จำหน่าย นางนิศร์ดี สระ เลขที่ ๑๗/๑ ม.๙ ต.บางระจัน อ.ค่ายบางระจัน จ.สิงห์บุรี

ติดต่อ : นางนิศร์ดี สระ โทร : ๐๘๕-๔๒๔๙๑๗๖

๗. ข้าวหอมมะลิ ๑๐๕ ข้าวหอมมะลิ ปลอดภัย

สถานที่จำหน่าย น้ำค้างข้าวปลอดภัย เลขที่ ๕๐ ม.๓ ต.โพทะเล อ.ค่ายบางระจัน จ.สิงห์บุรี

ติดต่อ : น้ำค้าง ชื่นเอี่ยม โทร : ๐๘๗-๑๑๗๙๖๒๐

๘. ตะกร้าโครงหวดเชือกฟาง ตะกร้าทำจากเชือกฟางโครงทำด้วยหวด ใช้ใส่ของต่างๆ

สถานที่จำหน่าย นางตี๋ แยมกมล เลขที่ ๑๓ ม.๑๒ ต.โพสังโหม อ.ค่ายบางระจัน จ.สิงห์บุรี

ติดต่อ : นางตี๋ แยมกมล โทร : ๐๘๖-๑๓๓๗๒๒๕

๙. ข้าวกล้องไรซ์เบอร์รี่ ข้าวกล้องไรซ์เบอร์รี่ปลอดภัย

สถานที่จำหน่าย วิสาหกิจชุมชนข้าวปลอดภัยบ้านดอนโดนด เลขที่ ๔๐/๑ ม.๗

ต.โพทะเล อ.ค่ายบางระจัน จ.สิงห์บุรี ติดต่อ : นายเอกศักดิ์ ทองคำ โทร : ๐๘๙-๘๐๖๕๐๔๖

๑๐. เป่าแก้วไกรสรราชสีห์ ไกรสรราชสีห์เป็นการแสดงถึงเอกลักษณ์ของชาวจังหวัดสิงห์บุรี

สถานที่จำหน่าย เป่าแก้ว เลขที่ ๑/๑ ม.๕ ต.ท่าข้าม อ.ค่ายบางระจัน จ.สิงห์บุรี

ติดต่อ : นายโชติอนันต์ แก้วเกิด โทร : ๐๘๑-๒๙๒๑๗๔๕

๑๑. หมวกผักตบชวา หมวกใช้ใส่เพื่อป้องกันแสงแดด และความสวยงาม ทำจากผักตบชวา

สถานที่จำหน่าย กลุ่มศิลปินประดิษฐ์ เลขที่ ๗๐/๓ ม.๑ ต.บางระจัน อ.ค่ายบางระจัน จ.สิงห์บุรี

ติดต่อ : นางสาวพรทิพย์ กาลัญญุทานนท์ โทร : ๐๙๕-๕๔๕๕๔๔๔

๑๒. ตะกร้าหวาย นำหวายมาจักสานเป็นกระเช้า ตะกร้า

สถานที่จำหน่าย กลุ่มจักสานหวายบ้านโคกพร้าว เลขที่ ๑๕/๔ ม.๕ ต.บางระจัน

อ.ค่ายบางระจัน จ.สิงห์บุรี ติดต่อ : นางสาวนิต เสวกวิหारी โทร : ๐๘๗-๑๒๑๖๒

๑๓. กระเป๋าสตางค์ทรงรี กระเป๋าสตางค์ทำจากผ้า

สถานที่จำหน่าย นางนิศร์ดี สระ เลขที่ ๑๗/๑ ม.๙ ต.บางระจัน อ.ค่ายบางระจัน จ.สิงห์บุรี

ติดต่อ : นางนิศร์ดี สระ โทร : ๐๘๕-๔๒๔๙๑๗๖

๑๔. กุนเชียงปลา กุนเชียงปลา ทำจากปลาน้ำจืดชนิดต่าง ๆ

สถานที่จำหน่าย นางสมลักษณ์ เสี่ยงผล เลขที่ ๒๙ ม.๑๓ ต.ท่าข้าม อ.ค่ายบางระจัน จ.สิงห์บุรี

ติดต่อ : นางสมลักษณ์ เสี่ยงผล โทร : ๐๘๖-๘๐๓๓๐๘๙

๑๕. น้ำตาลปึก น้ำตาลปึกไว้ทำอาหารคาวหวาน

สถานที่จำหน่าย จ.ส.อ.ถวิล จ่างสกุล เลขที่ ๑๘/๑ ม.๕ ต.บางระจัน อ.ค่ายบางระจัน

จ.สิงห์บุรี ติดต่อ : จ.ส.อ.ถวิล จ่างสกุล โทร : ๐๓๖-๕๙๗๓๘๘

ที่มา : จังหวัดสิงห์บุรี

๘. ทรัพยากรธรรมชาติ

๘.๑ น้ำ

ตารางแสดงแหล่งน้ำ จำแนกตามประเภทแหล่งน้ำเป็นรายอำเภอ พ.ศ. ๒๕๖๑

อำเภอ	รวม	ประเภทแหล่งน้ำ								
		อ่างเก็บน้ำ			ฝาย คอนกรีต	ทำ นบ	สระ, หนอง, บึง	คู, คลอง	บ่อ บาดาล	บ่อ น้ำ ตื้น
		ใหญ่	กลาง	เล็ก						
เมืองสิงห์บุรี	๓๕	-	-	-	-	-	๓๓	๒	-	-
บางระจัน	๔๓	-	-	-	-	-	๓๘	๕	-	-
ค่ายบางระจัน	๑๖	-	-	-	-	-	๑๔	๒	-	-
พรหมบุรี	๒๑	-	-	-	-	-	๑๘	๒	-	-
ท่าช้าง	๑	-	-	-	-	-	-	-	-	-
อินทร์บุรี	๒๕	-	-	๑	-	-	๒๑	๔	-	-
รวม	๑๔๑	-	-	๑	-	-	๑๒๖	๑๔	-	-

ที่มา : สำนักงานสถิติจังหวัดสิงห์บุรี

๘.๒ ป่าไม้

จังหวัดสิงห์บุรีไม่มีพื้นที่ป่าไม้หรืออยู่ในเขตป่าสงวนแห่งชาติ มีเพียงพื้นที่ป่าชุมชน ประมาณ ๑,๔๕๒ ไร่ ส่วนใหญ่อยู่ใกล้แหล่งน้ำ ป่าชุมชนปลูกโดยชุมชน และให้ชุมชนดูแลรักษา พร้อมใช้ประโยชน์จากป่าชุมชน

ที่มา : จังหวัดสิงห์บุรี

ส่วนที่ ๒

ยุทธศาสตร์การพัฒนากองครักษ์ปกครองส่วนท้องถิ่น

๑. ความสัมพันธ์ระหว่างแผนพัฒนาระดับมหภาค

๑.๑ แผนยุทธศาสตร์ชาติ ๒๐ ปี

วิสัยทัศน์ประเทศคือ “ประเทศไทยมีความมั่นคง มั่งคั่ง ยั่งยืน เป็นประเทศที่พัฒนาแล้ว ด้วยการพัฒนาตามหลักปรัชญาของเศรษฐกิจพอเพียง” โดยมีเป้าหมายการพัฒนาประเทศ คือ “ประเทศชาติมั่นคง ประชาชนมีความสุข เศรษฐกิจพัฒนาอย่างต่อเนื่อง สังคมเป็นธรรม ฐานทรัพยากรธรรมชาติยั่งยืน” โดยยกระดับศักยภาพของประเทศในหลากหลายมิติ พัฒนาคนในทุกมิติและในทุกช่วงวัยให้เป็นคนดี เก่ง และมีคุณภาพ สร้างโอกาสและความเสมอภาคทางสังคม สร้างการเติบโตบนคุณภาพชีวิตที่เป็นมิตรกับสิ่งแวดล้อม และมีภาครัฐของประชาชนเพื่อประชาชนและประโยชน์ส่วนรวม โดยการประเมินผลการพัฒนาตามยุทธศาสตร์ชาติ ประกอบด้วย

- ๑) ความอยู่ดีมีสุขของคนไทยและสังคมไทย
- ๒) ชีตความสามารถในการแข่งขัน การพัฒนาเศรษฐกิจและการกระจายรายได้
- ๓) การพัฒนาทรัพยากรมนุษย์ของประเทศ
- ๔) ความเท่าเทียมและความเสมอภาคของสังคม
- ๕) ความหลากหลายทางชีวภาพ คุณภาพสิ่งแวดล้อม และความยั่งยืนของทรัพยากรธรรมชาติ
- ๖) ประสิทธิภาพการบริหารจัดการและการเข้าถึงการให้บริการของภาครัฐ

การพัฒนาประเทศในช่วงระยะเวลาของยุทธศาสตร์ชาติ จะมุ่งเน้นการสร้างสมดุลระหว่างการพัฒนาเศรษฐกิจ สังคม และสิ่งแวดล้อม โดยประกอบด้วย ๖ ยุทธศาสตร์ ได้แก่

ยุทธศาสตร์ชาติด้านความมั่นคง มีเป้าหมายการพัฒนาที่สำคัญ คือ ประเทศชาติมั่นคง ประชาชนมีความสุข เน้นการบริหารจัดการสภาวะแวดล้อมของประเทศให้มีความมั่นคง ปลอดภัย เอกရာช อธิปไตย และมีความสงบเรียบร้อยในทุกระดับ ตั้งแต่ระดับชาติ สังคม ชุมชน มุ่งเน้นการพัฒนาคน เครื่องมือ เทคโนโลยี และระบบฐานข้อมูลขนาดใหญ่ให้มีความพร้อมสามารถรับมือกับภัยคุกคามและภัยพิบัติได้ทุกรูปแบบและทุกระดับความรุนแรง ควบคู่ไปกับการป้องกันและแก้ไขปัญหาด้านความมั่นคงที่มีอยู่ในปัจจุบัน และที่อาจจะเกิดขึ้นในอนาคต ใช้กลไกการแก้ไขปัญหาแบบบูรณาการทั้งกับส่วนราชการ ภาคเอกชน ประชาสังคม และองค์กรที่ไม่ใช่รัฐ รวมถึงประเทศเพื่อนบ้านและมิตรประเทศทั่วโลกบนพื้นฐานของหลักธรรมมาภิบาล ตัวชี้วัด ประกอบด้วย (๑) ความสุขของประชากรไทย (๒) ความมั่นคงปลอดภัยของประเทศ (๓) ความพร้อมของกองทัพ หน่วยงานด้านความมั่นคง และการมีส่วนร่วมของภาครัฐ ภาคเอกชน และภาคประชาชนในการป้องกันและแก้ไขปัญหาความมั่นคง (๔) บทบาทและการยอมรับในด้านความมั่นคงของไทยในประชาคมระหว่างประเทศ และ (๕) ประสิทธิภาพการบริหารจัดการความมั่นคงแบบองค์รวม โดยประเด็นยุทธศาสตร์ชาติด้านความมั่นคง ประกอบด้วย ๕ ประเด็น ได้แก่

๑. การรักษาความสงบภายในประเทศ
๒. การป้องกันและแก้ไขปัญหาที่มีผลกระทบต่อความมั่นคง
๓. การพัฒนาศักยภาพของประเทศให้พร้อมเผชิญภัยคุกคามที่กระทบต่อความมั่นคงของชาติ
๔. การบูรณาการความร่วมมือด้านความมั่นคงกับอาเซียนและนานาชาติ
๕. การพัฒนากลไกการบริหารจัดการความมั่นคงแบบองค์รวม

ยุทธศาสตร์ชาติด้านการสร้างความสามารถในการแข่งขัน มีเป้าหมายการพัฒนาที่มุ่งเน้นการยกระดับศักยภาพของประเทศในหลากหลายมิติ บนพื้นฐานแนวคิด ๓ ประการ ได้แก่ (๑) “ต่อยอดอดีต” โดยมองกลับไปที่รากเหง้าทางเศรษฐกิจอัตลักษณ์ วัฒนธรรม ประเพณี วิถีชีวิต และจุดเด่นทางทรัพยากรธรรมชาติ ที่หลากหลาย รวมทั้งความได้เปรียบเชิงเปรียบเทียบของประเทศในด้านอื่นๆ นำมาประยุกต์ผสมผสานกับเทคโนโลยี และนวัตกรรม เพื่อให้สอดคล้องกับบริบทของเศรษฐกิจและสังคมโลกสมัยใหม่ (๒) “ปรับปรุงจูน” เพื่อปูทางสู่ออนาคต ผ่านการพัฒนาโครงสร้างพื้นฐานของประเทศในมิติต่าง ๆ ทั้งโครงข่ายระบบคมนาคมและขนส่ง โครงสร้างพื้นฐาน วิทยาศาสตร์ เทคโนโลยี และดิจิทัล และการปรับสภาพแวดล้อมให้เอื้อต่อการพัฒนาอุตสาหกรรมและบริการอนาคต และ (๓) “สร้างคุณค่าใหม่ในอนาคต” ด้วยการเพิ่มศักยภาพของผู้ประกอบการ พัฒนาคนรุ่นใหม่ รวมถึงปรับรูปแบบธุรกิจ เพื่อตอบสนองต่อความต้องการของตลาด ผสมผสานกับยุทธศาสตร์ที่รองรับอนาคต บนพื้นฐานของการต่อยอดอดีตและปรับปรุงจูน พร้อมทั้งการส่งเสริมและสนับสนุนจากภาครัฐ ให้ประเทศไทยสามารถสร้างฐานรายได้และการจ้างงานใหม่ขยายโอกาสทางการค้าและการลงทุนในเวทีโลก ควบคู่ไปกับการยกระดับรายได้และการกินดีอยู่ดี รวมถึงการเพิ่มขึ้นของคนชั้นกลางและลดความเหลื่อมล้ำของคนในประเทศได้ในคราวเดียวกัน ตัวชี้วัด ประกอบด้วย

(๑) รายได้ประชาชาติ การขยายตัวของผลิตภัณฑ์มวลรวมภายในประเทศ และการกระจายรายได้ (๒) ผลผลิตการผลิตของประเทศทั้งในปัจจุบันจ้ยการผลิตและแรงงาน (๓) การลงทุนเพื่อการวิจัยและพัฒนา และ (๔) ความสามารถในการแข่งขันของประเทศ โดยประเด็นยุทธศาสตร์ชาติด้านการสร้างความสามารถในการแข่งขัน ประกอบด้วย ๕ ประเด็น ได้แก่

๑. การเกษตรสร้างมูลค่า
๒. อุตสาหกรรมและบริการแห่งอนาคต
๓. สร้างความหลากหลายด้านการท่องเที่ยว
๔. โครงสร้างพื้นฐาน เชื่อมไทย เชื่อมโลก
๕. พัฒนาเศรษฐกิจบนพื้นฐานผู้ประกอบการยุคใหม่

ยุทธศาสตร์ชาติด้านการพัฒนาและเสริมสร้างศักยภาพทรัพยากรมนุษย์ มีเป้าหมายการพัฒนาที่สำคัญเพื่อพัฒนาคนในทุกมิติและในทุกช่วงวัยให้เป็นคนดี เก่ง และมีคุณภาพ โดยคนไทยมีความพร้อมทั้งกาย ใจ สติปัญญา มีพัฒนาการที่รอบด้าน และมีสุขภาวะที่ดีในทุกช่วงวัย มีจิตสาธารณะ รับผิดชอบต่อสังคมและผู้อื่น มัธยัสถ์ อดออม โอบอ้อมอารี มีวินัย รักชาติศรัทธา และเป็นพลเมืองดีของชาติ มีหลักคิดที่ถูกต้อง มีทักษะที่จำเป็นในศตวรรษที่ ๒๑ มีทักษะสื่อสารภาษาอังกฤษและภาษาที่ ๓ และอนุรักษ์ภาษาท้องถิ่น มีนิสัยรักการเรียนรู้และการพัฒนาตนเองอย่างต่อเนื่องตลอดชีวิต สู่การเป็นคนไทยที่มีทักษะสูง เป็นนวัตกร นักคิด ผู้ประกอบการ เกษตรกรยุคใหม่ และอื่น ๆ โดยมีสัมมาชีพตามความถนัดของตนเองตัวชี้วัด ประกอบด้วย (๑) การพัฒนาคุณภาพชีวิต สุขภาวะ และความเป็นอยู่ที่ดีของคนไทย (๒) ผลสัมฤทธิ์ทางการศึกษาและการเรียนรู้ตลอดชีวิต และ (๓) การพัฒนาสังคมและครอบครัวไทย โดยประเด็นยุทธศาสตร์ชาติด้านการพัฒนาและเสริมสร้างศักยภาพทรัพยากรมนุษย์ ประกอบด้วย ๗ ประเด็น ได้แก่

๑. การปรับเปลี่ยนค่านิยมและวัฒนธรรม
๒. การพัฒนาศักยภาพคนตลอดช่วงชีวิต
๓. ปฏิรูปกระบวนการเรียนรู้ที่ตอบสนองต่อการเปลี่ยนแปลง ในศตวรรษที่ ๒๑
๔. การตระหนักถึงพหุปัญญาของมนุษย์ที่หลากหลาย
๕. การเสริมสร้างให้คนไทยมีสุขภาวะที่ดี ครอบคลุมทั้งด้านกาย ใจ สติปัญญา และสังคม
๖. การสร้างสภาพแวดล้อมที่เอื้อต่อการพัฒนาและเสริมสร้างศักยภาพทรัพยากรมนุษย์
๗. การเสริมสร้างศักยภาพการกีฬาในการสร้างคุณค่าทางสังคมและพัฒนาประเทศ

ยุทธศาสตร์ชาติด้านการสร้างโอกาสและความเสมอภาคทางสังคม มีเป้าหมายการพัฒนาที่สำคัญ ที่ให้ความสำคัญการดึงเอาพลังของภาคส่วนต่างๆ ทั้งภาคเอกชนประชาสังคม ชุมชนท้องถิ่น มาร่วมขับเคลื่อน โดยการสนับสนุนการรวมตัวของประชาชนในการร่วมคิดร่วมทำเพื่อส่วนรวม การกระจายอำนาจและความรับผิดชอบไปสู่กลไกบริหารราชการแผ่นดินในระดับท้องถิ่น การเสริมสร้างความเข้มแข็งของชุมชนในการจัดการตนเอง และการเตรียมความพร้อมของประชากรไทยทั้งในมิติสุขภาพเศรษฐกิจ สังคม และสภาพแวดล้อมให้เป็นประชากรที่มีคุณภาพ สามารถพึ่งตนเองและทำประโยชน์แก่ครอบครัว ชุมชน และสังคมให้นานที่สุด โดยรัฐให้หลักประกันการเข้าถึงบริการและสวัสดิการที่มีคุณภาพอย่างเป็นธรรมและทั่วถึง ตัวชี้วัด ประกอบด้วย (๑) ความแตกต่างของรายได้และการเข้าถึงบริการภาครัฐระหว่างกลุ่มประชากร (๒) ความก้าวหน้าของการพัฒนาคน (๓) ความก้าวหน้าในการพัฒนาจังหวัดในการเป็นศูนย์กลางความเจริญทางเศรษฐกิจ สังคม และเทคโนโลยี และ (๔) คุณภาพชีวิตของประชากรสูงอายุ โดยประเด็นยุทธศาสตร์ชาติด้านการสร้างโอกาสและความเสมอภาคทางสังคม ประกอบด้วย ๔ ประเด็น ได้แก่

๑. การลดความเหลื่อมล้ำ สร้างความเป็นธรรมในทุกมิติ
๒. การกระจายศูนย์กลางความเจริญทางเศรษฐกิจ สังคมและเทคโนโลยี
๓. การเสริมสร้างพลังทางสังคม
๔. การเพิ่มขีดความสามารถของชุมชนท้องถิ่นในการพัฒนา การพึ่งตนเองและการจัดการตนเอง

ยุทธศาสตร์ชาติด้านการสร้างการเติบโตบนคุณภาพชีวิตที่เป็นมิตรต่อสิ่งแวดล้อม มีเป้าหมายการพัฒนาที่สำคัญเพื่อนำไปสู่การบรรลุเป้าหมายการพัฒนาที่ยั่งยืนในทุกมิติ ทั้งมิติด้านสังคม เศรษฐกิจ สิ่งแวดล้อม ธรรมชาติและความเป็นหุ้นส่วนความร่วมมือระหว่างกันทั้งภายในและภายนอกประเทศอย่างบูรณาการ ใช้พื้นที่เป็นตัวตั้งในการกำหนดกลยุทธ์และแผนงาน และการให้ทุกฝ่ายที่เกี่ยวข้องได้เข้ามามีส่วนร่วมในแบบทางตรงให้มากที่สุดเท่าที่จะเป็นไปได้ โดยเป็นการดำเนินการบนพื้นฐานการเติบโตร่วมกัน ไม่ว่าจะเป็นทางเศรษฐกิจ สิ่งแวดล้อม และคุณภาพชีวิต โดยให้ความสำคัญกับการสร้างสมดุลทั้ง ๓ ด้าน อันจะนำไปสู่ความยั่งยืนเพื่อคนรุ่นต่อไปอย่างแท้จริง ตัวชี้วัด ประกอบด้วย (๑) พื้นที่สีเขียวที่เป็นมิตรกับสิ่งแวดล้อม (๒) สภาพแวดล้อมและทรัพยากรธรรมชาติที่เสื่อมโทรมได้รับการฟื้นฟู (๓) การเติบโตที่เป็นมิตรกับสิ่งแวดล้อม และ (๔) ปริมาณก๊าซเรือนกระจก มูลค่าเศรษฐกิจฐานชีวภาพ โดยประเด็นยุทธศาสตร์ชาติด้านการสร้างการเติบโตบนคุณภาพชีวิตที่เป็นมิตรต่อสิ่งแวดล้อม ประกอบด้วย ๖ ประเด็น ได้แก่

๑. สร้างการเติบโตอย่างยั่งยืนบนสังคมเศรษฐกิจสีเขียว
๒. สร้างการเติบโตอย่างยั่งยืนบนสังคมเศรษฐกิจภาคทะเล
๓. สร้างการเติบโตอย่างยั่งยืนบนสังคมที่เป็นมิตรต่อสภาพภูมิอากาศ
๔. พัฒนาพื้นที่เมือง ชนบท เกษตรกรรมและอุตสาหกรรมเชิงนิเวศ มุ่งเน้นความเป็นเมืองที่เติบโตอย่างต่อเนื่อง
๕. พัฒนาความมั่นคงน้ำ พลังงาน และเกษตรที่เป็นมิตรต่อสิ่งแวดล้อม
๖. ยกระดับกระบวนการตัดสินใจเพื่อกำหนดอนาคตประเทศ

ยุทธศาสตร์ชาติด้านการปรับสมดุลและพัฒนาระบบการบริหารจัดการภาครัฐ มีเป้าหมายการพัฒนาที่สำคัญเพื่อปรับเปลี่ยนภาครัฐที่ยึดหลัก “ภาครัฐของประชาชน เพื่อประชาชนและประโยชน์ส่วนรวม” โดยภาครัฐต้องมีขนาดที่เหมาะสมกับบทบาทภารกิจ แยกแยะบทบาทหน่วยงานของรัฐที่ทำหน้าที่ในการกำกับหรือในการให้บริการยึดหลักธรรมาภิบาล ปรับวัฒนธรรมการทำงานให้มุ่งผลสัมฤทธิ์และผลประโยชน์ส่วนรวม มีความทันสมัย และพร้อมที่จะปรับตัวให้ทันต่อการเปลี่ยนแปลงของโลกอยู่ตลอดเวลา โดยเฉพาะอย่างยิ่งการนำนวัตกรรม เทคโนโลยีข้อมูลขนาดใหญ่ ระบบการทำงานที่เป็นดิจิทัลเข้ามาประยุกต์ใช้อย่างคุ้มค่า และปฏิบัติงานเทียบได้กับมาตรฐานสากล รวมทั้ง

มีลักษณะเปิดกว้าง เชื่อมโยงถึงกันและเปิดโอกาสให้ทุกภาคส่วนเข้ามามีส่วนร่วมเพื่อตอบสนองความต้องการของประชาชนได้อย่างสะดวก รวดเร็ว และโปร่งใส โดยทุกภาคส่วนในสังคมต้องร่วมกันปลูกฝังค่านิยมความซื่อสัตย์สุจริต ความมัธยัสถ์ และสร้างจิตสำนึกในการปฏิเสธไม่ยอมรับการทุจริตประพฤติมิชอบอย่างสิ้นเชิง นอกจากนี้ กฎหมายต้องมีความชัดเจน มีเพียงเท่าที่จำเป็น มีความทันสมัยมีความเป็นสากล มีประสิทธิภาพ และนำไปสู่การลดความเหลื่อมล้ำ และเอื้อต่อการพัฒนา โดยกระบวนการยุติธรรมมีการบริหารที่มีประสิทธิภาพ เป็นธรรม ไม่เลือกปฏิบัติและการอำนวยความสะดวกตามหลักนิติธรรม ตัวชี้วัด ประกอบด้วย (๑) ระดับความพึงพอใจของประชาชนต่อการให้บริการสาธารณะของภาครัฐ (๒) ประสิทธิภาพของการบริการภาครัฐ (๓) ระดับความโปร่งใส การทุจริต ประพฤติมิชอบและ (๔) ความเสมอภาคในกระบวนการยุติธรรม โดยประเด็นยุทธศาสตร์ชาติด้านการปรับสมดุลและพัฒนาระบบการบริหารจัดการภาครัฐ ประกอบด้วย ๘ ประเด็น ได้แก่

๑. ภาครัฐที่ยึดประชาชนเป็นศูนย์กลาง ตอบสนองความต้องการ และให้บริการอย่างสะดวก รวดเร็ว โปร่งใส
๒. ภาครัฐบริหารงานแบบบูรณาการโดยมียุทธศาสตร์ชาติเป็นเป้าหมายและเชื่อมโยงการพัฒนาในทุกระดับ ทุกประเด็น ทุกภารกิจ และทุกพื้นที่
๓. ภาครัฐมีขนาดเล็กลง เหมาะสมกับภารกิจ ส่งเสริมให้ประชาชนและทุกภาคส่วนมีส่วนร่วมในการพัฒนา
๔. ภาครัฐมีความทันสมัย
๕. บุคลากรภาครัฐเป็นคนดีและเก่ง ยึดหลักคุณธรรม จริยธรรม มีจิตสำนึกมีความสามารถสูง มุ่งมั่นและเป็นมืออาชีพ
๖. ภาครัฐมีความโปร่งใส ปลอดการทุจริตและประพฤติมิชอบ
๗. กฎหมายมีความสอดคล้องเหมาะสมกับบริบทต่าง ๆ และมีเท่าที่จำเป็น
๘. กระบวนการยุติธรรมเคารพสิทธิมนุษยชนและปฏิบัติต่อประชาชนโดยเสมอภาค

๑.๒ แผนพัฒนาเศรษฐกิจและสังคมแห่งชาติ ฉบับที่ ๑๓ (พ.ศ. ๒๕๖๖-๒๕๗๐)

การพัฒนาประเทศในระยะ ๕ ปี ของแผนพัฒนาฯ ฉบับที่ ๑๓ ให้สามารถก้าวข้ามความท้าทาย ที่เป็นอุปสรรคต่อการบรรลุเป้าหมายตามยุทธศาสตร์ชาติ จา เป็นจะต้องเร่งแก้ไขจุดอ่อนและข้อจำกัด ของประเทศที่มีอยู่เดิม รวมทั้งเพิ่มศักยภาพในการรับมือกับความเสี่ยงสำคัญที่มาจาก การเปลี่ยนแปลงของบริบททั้งจากภายนอก และภายใน ตลอดจนการเสริมสร้างความสามารถในการสร้างสรรค์ประโยชน์จากโอกาสที่เกิดขึ้นได้อย่างเหมาะสม และทันท่วงที ด้วยเหตุนี้การกำหนดทิศทางการพัฒนาประเทศในระยะของ แผนพัฒนาฯ ฉบับที่ ๑๓ จึงมีวัตถุประสงค์เพื่อพลิกโฉมประเทศไทยสู่ “สังคมก้าวหน้า เศรษฐกิจสร้างมูลค่า อย่างยั่งยืน” ซึ่งหมายถึงการสร้างการเปลี่ยนแปลงที่ครอบคลุม ตั้งแต่ระดับโครงสร้าง นโยบาย และกลไก เพื่อมุ่ง เสริมสร้างสังคมที่ก้าวทันพลวัตของโลก และเกื้อหนุนให้คนไทยมีโอกาที่จะพัฒนาตนเองได้อย่างเต็มศักยภาพ พร้อมกับการยกระดับกิจกรรมการผลิตและการให้บริการให้สามารถสร้างมูลค่าเพิ่มที่สูงขึ้น โดยอยู่บนพื้นฐานของความยั่งยืนทางสิ่งแวดล้อม เพื่อให้เป็นไปตามวิสัยทัศน์ของแผนพัฒนาฯ ฉบับที่ ๑๓ จึงได้กำหนดเป้าหมายหลักของการพัฒนาจำนวน ๕ ประการ ประกอบด้วย

๑. การปรับโครงสร้างภาคการผลิตและบริการสู่เศรษฐกิจฐานนวัตกรรม
๒. การพัฒนาคนสำหรับโลกยุคใหม่ มุ่งพัฒนาให้คนไทยมีทักษะและคุณลักษณะที่เหมาะสมกับโลกยุคใหม่
๓. การมุ่งสู่สังคมแห่งโอกาสและความเป็นธรรม
๔. การเปลี่ยนผ่านการผลิตและบริการไปสู่ความยั่งยืน
๕. การเสริมสร้างความสามารถของประเทศในการรับมือกับการเปลี่ยนแปลงและความเสี่ยงภายใต้บริบทโลกใหม่

เพื่อถ่ายทอดเป้าหมายหลักไปสู่ภาพของการขับเคลื่อนที่ชัดเจนในลักษณะของวาระการพัฒนา ที่เอื้อให้เกิดการทำงานร่วมกันของหลายหน่วยงาน และหลายภาคส่วนในการผลักดันการพัฒนาเรื่องใดเรื่องหนึ่งให้เกิดผลได้อย่างเป็นรูปธรรม แผนพัฒนา ฉบับที่ ๑๓ จึงได้กำหนดหมุดหมายการพัฒนา จำนวน ๑๓ หมุดหมาย ซึ่งเป็นการบ่งบอกถึงสิ่งที่ประเทศไทยปรารถนาจะ “เป็น” หรือมุ่งหวังจะ “มี” เพื่อสะท้อน ประเด็นการพัฒนาที่มีลำดับความสำคัญสูงสุดต่อการพลิกโฉมประเทศไทยสู่ “สังคมก้าวหน้า เศรษฐกิจ สร้างมูลค่าอย่างยั่งยืน” โดยหมุดหมายทั้ง ๑๓ ประการแบ่งออกได้เป็น ๔ มิติ ดังนี้

๑. มิติภาคการผลิตและบริการเป้าหมาย
 - หมุดหมายที่ ๑ ไทยเป็นประเทศชั้นนำด้านสินค้าเกษตรและเกษตรแปรรูปมูลค่าสูง
 - หมุดหมายที่ ๒ ไทยเป็นจุดหมายของการท่องเที่ยวที่เน้นคุณภาพและความยั่งยืน
 - หมุดหมายที่ ๓ ไทยเป็นฐานการผลิตยานยนต์ไฟฟ้าที่สำคัญของโลก
 - หมุดหมายที่ ๔ ไทยเป็นศูนย์กลางทางการแพทย์และสุขภาพมูลค่าสูง
 - หมุดหมายที่ ๕ ไทยเป็นประตูการค้าการลงทุนและยุทธศาสตร์ทางโลจิสติกส์ที่สำคัญ ของภูมิภาค
 - หมุดหมายที่ ๖ ไทยเป็นศูนย์กลางอุตสาหกรรมอิเล็กทรอนิกส์อัจฉริยะและอุตสาหกรรมดิจิทัลของอาเซียน
๒. มิติโอกาสและความเสมอภาคทางเศรษฐกิจและสังคม
 - หมุดหมายที่ ๗ ไทยมีวิสาหกิจขนาดกลางและขนาดย่อมที่เข้มแข็ง มีศักยภาพสูง และสามารถแข่งขันได้
 - หมุดหมายที่ ๘ ไทยมีพื้นที่และเมืองอัจฉริยะที่น่าอยู่ ปลอดภัย เติบโตได้อย่างยั่งยืน
 - หมุดหมายที่ ๙ ไทยมีความยากจนข้ามรุ่นลดลง และมีความคุ้มครองทางสังคมที่เพียงพอ เหมาะสม
๓. มิติความยั่งยืนของทรัพยากรธรรมชาติและสิ่งแวดล้อม
 - หมุดหมายที่ ๑๐ ไทยมีเศรษฐกิจหมุนเวียนและสังคมคาร์บอนต่ำ
 - หมุดหมายที่ ๑๑ ไทยสามารถลดความเสี่ยงและผลกระทบจากภัยธรรมชาติและ การเปลี่ยนแปลงสภาพภูมิอากาศ
๔. มิติปัจจัยผลักดันการพลิกโฉมประเทศ
 - หมุดหมายที่ ๑๒ ไทยมีกำลังคนสมรรถนะสูง มุ่งเรียนรู้อย่างต่อเนื่อง ตอบโจทย์การพัฒนาแห่งอนาคต
 - หมุดหมายที่ ๑๓ ไทยมีภาครัฐที่ทันสมัย มีประสิทธิภาพ และตอบโจทย์ประชาชน

๑.๓ เป้าหมายการพัฒนาที่ยั่งยืน Sustainable Development Goals (SDGs)

การพัฒนาในด้านอุตสาหกรรม วิทยาศาสตร์และเทคโนโลยีในช่วง ๔ ทศวรรษที่ผ่านมา เป็นการพัฒนาที่ก่อให้เกิดผลกระทบและความเสียหายต่อทรัพยากรโลกเป็นอย่างมาก เมื่อปี ๒๕๔๓ ประเทศไทย และประเทศต่างๆ ทั่วโลก รวม ๑๘๙ ประเทศ จึงรวมตัวกันในการประชุมองค์การสหประชาชาติที่มหานครนิวยอร์ก สหรัฐอเมริกา และเห็นพ้องต้องกันในการตั้งเป้าหมายการพัฒนาทั้งในระดับชาติ และระดับสากลที่ทุกประเทศจะดำเนินการร่วมกันให้ได้ ภายในปี ๒๕๕๘ โดยเป้าหมายดังกล่าวเรียกว่า เป้าหมายการพัฒนาแห่งสหัสวรรษ หรือ Millennium Development Goals (MDGs) อันประกอบด้วย ๘ เป้าหมายหลัก คือ ๑. ขจัดความยากจนและความหิวโหย ๒. ให้เด็กทุกคนได้รับการศึกษาระดับประถมศึกษา ๓. ส่งเสริมความเท่าเทียมกันทางเพศและบทบาทสตรี ๔. ลดอัตราการตายของเด็ก ๕. พัฒนาสุขภาพของสตรีมีครรภ์ ๖. ต้อสู้กับโรคเอดส์ มาลาเรีย และโรคสำคัญอื่นๆ ๗. รักษาและจัดการสิ่งแวดล้อมอย่างยั่งยืน และ ๘. ส่งเสริมการเป็นหุ้นส่วนเพื่อการพัฒนาในประชาคมโลก

เป้าหมายการพัฒนาแห่งสหัสวรรษทั้ง ๘ ข้อ ประสบความสำเร็จเป็นอย่างดีในหลายประเทศ ซึ่งเพื่อให้เกิดความต่อเนื่องของการพัฒนา องค์การสหประชาชาติ จึงได้กำหนดเป้าหมายการพัฒนาขึ้นมาใหม่ โดยอาศัยกรอบความคิดที่มองการพัฒนาเป็นมิติ (Dimensions) ของเศรษฐกิจ สังคม และสิ่งแวดล้อม ให้มีความเชื่อมโยงกัน เรียกว่า เป้าหมายการพัฒนาที่ยั่งยืน หรือ Sustainable Development Goals (SDGs) ซึ่งใช้เป็นทิศทางการพัฒนา ตั้งแต่เดือนกันยายน ปี ๒๕๕๘ ถึงเดือนสิงหาคม ๒๕๗๓ ครอบคลุมระยะเวลา ๑๕ ปี โดยประกอบไปด้วย ๑๗ เป้าหมายคือ

เป้าหมายที่ ๑ ยุติความยากจนทุกรูปแบบในทุกที่

เป้าหมายที่ ๒ ยุติความหิวโหย บรรลุความมั่นคงทางอาหาร และยกระดับโภชนาการ และส่งเสริมเกษตรกรรมที่ยั่งยืน

เป้าหมายที่ ๓ สร้างหลักประกันว่าคนมีชีวิตที่มีสุขภาพดี และส่งเสริมสวัสดิภาพสำหรับทุกคนในทุกวัย

เป้าหมายที่ ๔ สร้างหลักประกันว่าทุกคนมีการศึกษาที่มีคุณภาพอย่างครอบคลุมและเท่าเทียม และสนับสนุนโอกาสในการเรียนรู้ตลอดชีวิต

เป้าหมายที่ ๕ บรรลุความเสมอภาคระหว่างเพศและให้อำนาจของผู้หญิง และเด็กหญิงทุกคน

เป้าหมายที่ ๖ สร้างหลักประกันว่าจะมีการจัดให้มีน้ำ และสุขอนามัยสำหรับทุกคน และมีการบริหารจัดการที่ยั่งยืน

เป้าหมายที่ ๗ สร้างหลักประกันว่าทุกคนเข้าถึงพลังงานสมัยใหม่ ในราคาที่สามารถซื้อหาได้ เชื่อถือได้ และยั่งยืน

เป้าหมายที่ ๘ ส่งเสริมการเติบโตทางเศรษฐกิจที่ต่อเนื่อง ครอบคลุม และยั่งยืน การจ้างงานเต็มที่ และมีผลิตภาพ และการมีงานที่เหมาะสมสำหรับทุกคน

เป้าหมายที่ ๙ สร้างโครงสร้างพื้นฐานที่ความทนทาน ส่งเสริม การพัฒนาอุตสาหกรรมที่ครอบคลุม และยั่งยืน และส่งเสริมนวัตกรรม

เป้าหมายที่ ๑๐ ลดความไม่เสมอภาคภายใน และระหว่างประเทศ

เป้าหมายที่ ๑๑ ทำให้เมือง และการตั้งถิ่นฐานของมนุษย์มีความครอบคลุม ปลอดภัย มีภูมิคุ้มกัน และยั่งยืน

เป้าหมายที่ ๑๒ สร้างหลักประกันให้มีรูปแบบการบริโภค และผลิตที่ยั่งยืน

เป้าหมายที่ ๑๓ ปฏิบัติการอย่างเร่งด่วนเพื่อต่อสู้กับการเปลี่ยนแปลงสภาพภูมิอากาศ และผลกระทบที่เกิดขึ้น

เป้าหมายที่ ๑๔ อนุรักษ์ และใช้ประโยชน์จากมหาสมุทร ทะเล และทรัพยากรทางทะเลอย่างยั่งยืน เพื่อการพัฒนาที่ยั่งยืน

เป้าหมายที่ ๑๕ ปกป้อง พื้นฟู และสนับสนุนการใช้ระบบนิเวศบนบกอย่างยั่งยืน จัดการป่าไม้อย่างยั่งยืน ต่อสู้การกลายสภาพเป็นทะเลทราย หยุดการเสื่อมโทรมของที่ดิน และฟื้นสภาพกลับมาใหม่ และหยุดการสูญเสียความหลากหลายทางชีวภาพ

เป้าหมายที่ ๑๖ ส่งเสริมสังคมที่สงบสุข และครอบคลุมเพื่อการพัฒนาที่ยั่งยืน ให้ทุกคนเข้าถึงความยุติธรรม และสร้างสถาบันที่มีประสิทธิภาพ รับผิด รับชอบ และครอบคลุมในทุกระดับ

เป้าหมายที่ ๑๗ เสริมความเข้มแข็งให้แก่กลไกการดำเนินงาน และฟื้นฟูสภาพหุ้นส่วนความร่วมมือระดับโลกสำหรับการพัฒนาที่ยั่งยืน

๑.๔ แผนพัฒนาภาค/แผนพัฒนากลุ่มจังหวัด/แผนพัฒนาจังหวัด

๑๔.๑ ร่างกรอบแผนพัฒนาภาคกลาง (พ.ศ. ๒๕๖๖ - ๒๕๗๐) ๑

กรอบทิศทางการพัฒนาภาค

บทบาทของภาค เป็นภาคที่มีบทบาทการพัฒนาที่สำคัญในการเป็นฐานการผลิตสินค้าเกษตรแปรรูป และสินค้าอุตสาหกรรมเพื่อการส่งออก โดยอุตสาหกรรมสำคัญของภาคกลางที่มีสัดส่วนมูลค่าผลิตภัณฑ์สูงสุดของประเทศ ได้แก่ อุตสาหกรรมอาหาร เครื่องดื่ม สิ่งทอ เสื้อผ้าเครื่องแต่งกาย เครื่องหนัง กระดาษ เคมีภัณฑ์ เภสัชภัณฑ์ ผลิตภัณฑ์ยางและพลาสติก ผลิตภัณฑ์อื่นๆ ที่ทำจากแร่โลหะ และเฟอร์นิเจอร์ นอกจากนี้ภาคกลางยังเป็นศูนย์กลางการค้า และการขนส่งของประเทศ เป็นฐานการเรียนรู้ การวิจัยและพัฒนาทรัพยากรมนุษย์ เนื่องจากเป็นแหล่งที่ตั้งสถาบันทางการศึกษา และสถาบันวิจัยทั้งของภาครัฐและภาคเอกชนที่มีชื่อเสียงและคุณภาพ และเป็นศูนย์การดูแลและรักษาสุขภาพที่ได้มาตรฐานในระดับสากล โดยมีศูนย์การแพทย์ชั้นนำ และสถาบันการแพทย์เฉพาะทางที่มีชื่อเสียงจำนวนมาก

ทิศทางการพัฒนาภาค ภาคกลางถือว่าเป็นหัวใจหลักสำคัญของการพัฒนาประเทศ เพราะเป็นพื้นที่ที่เชื่อมโยงกับกรุงเทพฯ ซึ่งเป็นเมืองหลวงของประเทศ ส่งผลให้อิทธิพลของความเป็นเมือง และกิจกรรมความเจริญทางเศรษฐกิจจากกรุงเทพฯ แผ่กระจายไปยังพื้นที่โดยรอบจนเรียกได้ว่าเป็นพื้นที่เดียวกันในทุกด้าน กรุงเทพฯและภาคกลางเป็นฐานเศรษฐกิจหลักของประเทศ เป็นศูนย์กลางการบริหารราชการ โดยเป็นที่ตั้งของกระทรวง กรม เป็นศูนย์กลางการบริการ ทั้งทางด้านการค้า การเงิน การขนส่ง และสุขภาพ รวมทั้งเป็นฐานการผลิตเพื่อการส่งออกที่สำคัญของประเทศ โดยในระยะแผนพัฒนา ฉบับที่ ๑๓ ภาคกลางมุ่งพัฒนาเป็น “ฐานการผลิตสินค้าและบริการมูลค่าสูง” ที่เติบโตอย่างยั่งยืน และกำหนดทิศทางการพัฒนาภาคกลาง (C Direction) ที่ให้ความสำคัญกับการพัฒนา HEART โดยใช้ประโยชน์ศักยภาพและความพร้อมทั้งด้านโลจิสติกส์ การวิจัยและพัฒนา ที่เอื้อต่อการพัฒนาเทคโนโลยี และสร้างนวัตกรรม มาช่วยสร้างมูลค่าเพิ่มให้กับสินค้าและบริการ (H: High Value-added Products and Services) และให้ความสำคัญกับการพัฒนาจากผู้รับจ้างผลิตไปสู่การผลิตที่เป็นเจ้าของแบรนด์ที่ใช้เทคโนโลยีและนวัตกรรมที่สามารถออกแบบและพัฒนาขึ้นเอง และสนับสนุนการให้ความรู้เพื่อพัฒนาคนให้มีทักษะหลากหลายทั้งทางด้าน “Technical Skill” โดยเฉพาะการคิดวิเคราะห์และการคิดเชิงนวัตกรรม และความคิดเชิงสร้างสรรค์และความคิดริเริ่ม รวมถึง “Human Skill” ที่สามารถเข้าใจจิตใจและอารมณ์ของผู้อื่นได้และพัฒนาศักยภาพแรงงานให้มีทักษะใหม่ที่จำเป็น

ในการทำงานและพัฒนาระดับทักษะเดิมให้ดีขึ้น (E: Education and Training) เพื่อรองรับการเติบโตของอุตสาหกรรมและบริการแห่งอนาคต รวมทั้งนำศักยภาพในด้านศิลปะและความคิด สร้างสรรค์ (A: Art and Creativity) มาประยุกต์ใช้ในการพัฒนาออกแบบสินค้า และบรรจุภัณฑ์ให้มีอัตลักษณ์เฉพาะถิ่น งดงามและมีคุณภาพ เพื่อสร้างมูลค่าเพิ่มและเพิ่มความหลากหลายของผลิตภัณฑ์ และให้ความสำคัญกับการปรับโครงสร้างการผลิต (R: Restructuring) โดยการนำเทคโนโลยีมาปรับใช้ เพื่อทดแทนการใช้แรงงานแบบเข้มข้น การปรับเปลี่ยนจากการทำการเกษตรที่ไม่เหมาะสม ไปสู่การทำการเกษตรที่ยั่งยืน และเน้นการพาณิชย์อิเล็กทรอนิกส์ควบคู่กับการฟื้นฟู อนุรักษ์ และรักษาทรัพยากรธรรมชาติและสิ่งแวดล้อม (T: Treatment of Environmental Pollution and Restoring Natural Resources) เพื่อให้เกิดการพัฒนาอย่างยั่งยืน

เป้าหมายรวม

- ◆ อัตราการเจริญเติบโตทางเศรษฐกิจของภาคกลางขยายตัวเพิ่มขึ้น
- ◆ สัมประสิทธิ์ความไม่เสมอภาค (Gini Coefficient) ในการกระจายรายได้

ประเด็นยุทธศาสตร์การพัฒนา

๑. พัฒนารุงเทพฯ เป็นมหานครทันสมัยระดับโลกควบคู่กับการพัฒนาคุณภาพชีวิต และแก้ไขปัญหาสิ่งแวดล้อมเมือง
๒. พัฒนาคุณภาพแหล่งท่องเที่ยวที่มีชื่อเสียงระดับนานาชาติ และสร้างความเชื่อมโยงเพื่อกระจายการท่องเที่ยวทั่วทั้งประเทศ
๓. ยกระดับการผลิตสินค้าเกษตร และอุตสาหกรรมโดยใช้นวัตกรรม เทคโนโลยี และความคิดสร้างสรรค์ เพื่อให้สามารถแข่งขันได้อย่างยั่งยืน
๔. บริหารจัดการน้ำ และทรัพยากรธรรมชาติ เพื่อแก้ไขปัญหาน้ำท่วม ภัยแล้ง และคงความสมดุลของระบบนิเวศอย่างยั่งยืน
๕. เปิดประตูการค้า การลงทุน การท่องเที่ยว เชื่อมโยงเขตเศรษฐกิจพิเศษทวาย-ภาคกลาง-เขตพัฒนาพิเศษภาคตะวันออก
๖. พัฒนาความเชื่อมโยงเศรษฐกิจและสังคมกับทุกภาค เพื่อเสริมสร้างเสถียรภาพ และลดความเหลื่อมล้ำภายในประเทศ

◎ แผนพัฒนากลุ่มจังหวัดภาคกลางตอนบน (พ.ศ. ๒๕๖๖-๒๕๗๐) (จังหวัดชัยนาท จังหวัดพระนครศรีอยุธยา จังหวัดลพบุรี จังหวัดสระบุรี จังหวัดสิงห์บุรี จังหวัดอ่างทอง) ◎

เป้าหมายการพัฒนา “ลุ่มน้ำแห่งประวัติศาสตร์ เศรษฐกิจดิจิทัลเชิงสร้างสรรค์ที่ยั่งยืน”

คำอธิบายเป้าหมายการพัฒนา

ลุ่มน้ำแห่งประวัติศาสตร์ : ลุ่มน้ำเจ้าพระยา-ป่าสัก ซึ่งเป็นพื้นที่ภาคกลางตอนบนที่มีความสมบูรณ์ ประกอบด้วยจังหวัดชัยนาท จังหวัดพระนครศรีอยุธยา จังหวัดลพบุรี จังหวัดสิงห์บุรี จังหวัดสระบุรี และจังหวัดอ่างทอง

เศรษฐกิจดิจิทัล : การขับเคลื่อนเศรษฐกิจของกลุ่มจังหวัด โดยการนำเอาเทคโนโลยีดิจิทัลเข้ามาใช้เพื่อเพิ่มผลผลิต เพิ่มผลงาน โดยใช้เวลาน้อยลง และสร้างมูลค่าเพิ่มให้แก่สินค้าและบริการต่างๆ

เศรษฐกิจสร้างสรรค์ : แนวคิดในการนำ “สินทรัพย์ทางวัฒนธรรม”(Cultural assets-based) ทั้งที่จับต้องได้ และจับต้องไม่ได้ผนวกเข้ากับ “นวัตกรรม” (Innovation) และ “ความคิดสร้างสรรค์” (Creativity) มาใช้ ประโยชน์เชิงพาณิชย์ (Commercialization) สร้างเป็นสินค้าและบริการที่มีมูลค่าทางเศรษฐกิจ

การพัฒนาอย่างยั่งยืน : การพัฒนาที่ตอบสนองความจำเป็นของคนยุคปัจจุบัน โดยไม่ลดขีดความสามารถในการตอบสนองความจำเป็นของคนยุคต่อไป โดยใช้ทรัพยากรของกลุ่มจังหวัดทั้งภาคเกษตรอุตสาหกรรม การท่องเที่ยว ทรัพยากรอื่น ๆ ให้คุ้มค่า เกิดประโยชน์สูงสุด โดยคำนึงถึงสิ่งแวดล้อม

ประเด็นการพัฒนาของกลุ่มจังหวัด

ประเด็นการพัฒนาที่ ๑ สร้างฐานการผลิตสินค้าเกษตร อาหารเพื่อสุขภาพมูลค่าสูงที่เป็นมิตรกับสิ่งแวดล้อม

ประเด็นการพัฒนาที่ ๒ ยกระดับการท่องเที่ยวมูลค่าสูงด้วยเทคโนโลยีและนวัตกรรมบนพื้นฐานของการท่องเที่ยวอย่างรับผิดชอบ

ประเด็นการพัฒนาที่ ๓ เพิ่มมูลค่าห่วงโซ่อุปทานอุตสาหกรรมและบริการในอนาคต

ประเด็นการพัฒนาที่ ๔ การจัดการทรัพยากรธรรมชาติ สิ่งแวดล้อม และพลังงานแบบมีส่วนร่วมอย่างยั่งยืน

๑๐ แผนพัฒนาจังหวัดสิงห์บุรี ๑๐

การกำหนดตำแหน่งการพัฒนาของจังหวัด

จากศักยภาพ และการวิเคราะห์สภาวะแวดล้อมของจังหวัด จึงได้กำหนดตำแหน่งการพัฒนาของจังหวัดที่สอดคล้องไปในทิศทาง และแนวทางเดียวกัน โดยมุ่งเน้นการพัฒนาด้านเศรษฐกิจของประชาชนในจังหวัด ดังนี้

๑. แหล่งผลิตสินค้าเกษตร อาหารปลอดภัย และได้มาตรฐาน
๒. เมืองท่องเที่ยวเชิงประวัติศาสตร์ ศาสนา วัฒนธรรม และวิถีชีวิต
๓. เมืองแห่งความสุขสงบ คนมีคุณภาพและคุณภาพชีวิตที่ดี

วิสัยทัศน์จังหวัดสิงห์บุรี (Vision)

“แหล่งผลิตสินค้าเกษตรมาตรฐาน อาหารปลอดภัย การท่องเที่ยวสร้างสรรค์ สังคมเป็นสุข”

แหล่งผลิตสินค้าเกษตรมาตรฐาน อาหารปลอดภัย = พื้นที่ผลิตสินค้าเกษตรที่มีการรับรองมาตรฐาน/กำกับดูแล ด้านความปลอดภัย สินค้าเกษตรมีมูลค่าสูง ผู้ผลิต/ผู้บริโภคมีคุณภาพชีวิตที่ดี

สินค้าเกษตร (agricultural commodity) = ผลิผลหรือผลิตภัณฑ์ อันเกิดจากการกิจกรรมการประมง การปศุสัตว์ หรือการป่าไม้และผลพลอยได้ของผลิตผลหรือผลิตภัณฑ์ดังกล่าวที่ใช้บริโภคเป็นอาหาร ใช้เป็นอาหารสัตว์หรือนำมาแปรรูปเป็นอาหารและอาหารสัตว์

การท่องเที่ยวสร้างสรรค์ = การท่องเที่ยวที่เปิดโอกาสให้นักท่องเที่ยวศึกษา เรียนรู้ ประวัติศาสตร์ วัฒนธรรม ตลอดจนวิถีต่าง ๆ ในชุมชน เพื่อสร้างประสบการณ์จากสิ่งที่มีอยู่และเป็นอยู่จริงในชุมชน มีการปรับตัวเข้ากับบริบทวิถีใหม่ (New Normal)

สังคมเป็นสุข = สังคมมีความสุข มีความปลอดภัยในชีวิตและทรัพย์สิน ประชาชนมีคุณภาพชีวิตที่ดีมีรายได้เพียงพอ มีความสุข และยึดหลักปรัชญาเศรษฐกิจพอเพียง รวมถึงเป็นสังคมแห่งการเรียนรู้

พันธกิจ (Mission) :

๑. พัฒนาเกษตรกรและโครงสร้างพื้นฐานภาคเกษตร เพิ่มประสิทธิภาพการผลิต พัฒนาผลผลิตให้มีคุณภาพปลอดภัยได้มาตรฐาน และเพิ่มมูลค่าของผลผลิต โดยใช้เทคโนโลยีที่เหมาะสม
๒. อนุรักษ์ ฟื้นฟู ส่งเสริมการท่องเที่ยวเชิงประวัติศาสตร์ ศาสนา วัฒนธรรม วิถีชีวิตและภูมิปัญญาท้องถิ่น ที่เป็นเอกลักษณ์
๓. เสริมสร้างความเข้มแข็งให้ชุมชนแบบบูรณาการและมีส่วนร่วมเพื่อยกระดับคุณภาพชีวิต พัฒนาระบบโครงสร้างทางสังคม ทูทางสังคม และวิถีชีวิตตามหลักปรัชญาเศรษฐกิจพอเพียง

เป้าประสงค์

๑. ผลผลิตทางการเกษตรมีคุณภาพปลอดภัยได้มาตรฐาน เพิ่มมูลค่าด้วยการแปรรูป และบรรจุภัณฑ์ที่ทันสมัย เป็นมิตรกับสิ่งแวดล้อม และออกสู่ตลาดถึง ผู้บริโภคหลากหลายช่องทาง
๒. เพิ่มรายได้จากการท่องเที่ยวที่มีคุณภาพได้มาตรฐาน
๓. ประชาชนมีคุณภาพชีวิตที่ดีและมีความสุขตามหลักปรัชญาเศรษฐกิจพอเพียง สังคมแห่งการเรียนรู้ทุกช่วงวัย ภายใต้ชีวิตวิถีใหม่ (New Normal)

ประเด็นการพัฒนาที่ ๑ : พัฒนาสู่เมืองเกษตรอินทรีย์มาตรฐานและอาหารปลอดภัยแบบครบวงจร

เป้าประสงค์ : ผลผลิตทางการเกษตรมีคุณภาพปลอดภัยได้มาตรฐาน เพิ่มมูลค่าด้วยการแปรรูป และบรรจุภัณฑ์ที่ทันสมัย เป็นมิตรกับสิ่งแวดล้อม และออกสู่ตลาดถึงผู้บริโภคหลากหลายช่องทาง

- แนวทางการพัฒนา**
- ๑.๑ พัฒนาโครงสร้างพื้นฐานภาคเกษตรและบริหารจัดการ ดิน น้ำอย่างเป็นระบบ
 - ๑.๒ เสริมสร้างความเข้มแข็งให้กับเกษตรกร กลุ่มเกษตรกร และสถาบันเกษตรกรด้วยหลักปรัชญาของเศรษฐกิจพอเพียง
 - ๑.๓ เพิ่มประสิทธิภาพการผลิต และยกระดับคุณภาพสินค้าเกษตรปลอดภัย
 - ๑.๔ ส่งเสริมการแปรรูป และพัฒนาบรรจุภัณฑ์สินค้าเกษตรให้ทันสมัยและมีมาตรฐานสากล
 - ๑.๕ เพิ่มช่องทางการจัดจำหน่ายและการตลาดสินค้าเกษตรปลอดภัยให้หลากหลายช่องทาง

ประเด็นการพัฒนาที่ ๒ : พัฒนาศักยภาพและสร้างมูลค่าเพิ่มด้านการท่องเที่ยวที่ยั่งยืน

เป้าประสงค์ : เพิ่มรายได้จากการท่องเที่ยวที่มีคุณภาพได้มาตรฐาน

- แนวทางการพัฒนา**
- ๒.๑ พัฒนาระบบบริหารจัดการและบริการด้านการท่องเที่ยวอย่างยั่งยืน
 - ๒.๒ พัฒนาและสร้างมูลค่าเพิ่มจากแหล่งท่องเที่ยว ผลิตภัณฑ์ทางการท่องเที่ยว และสร้างเครือข่ายความร่วมมือด้านการท่องเที่ยว
 - ๒.๓ ส่งเสริมการประชาสัมพันธ์ และการตลาดเชิงรุกด้านการท่องเที่ยว

ประเด็นการพัฒนาที่ ๓ : พัฒนาคน คุณภาพชีวิตและสังคมแห่งการเรียนรู้ เพื่อความมั่นคง มั่งคั่ง และยั่งยืน

เป้าประสงค์ : ประชาชนมีคุณภาพชีวิตที่ดีและมีความสุขตามหลักปรัชญาเศรษฐกิจพอเพียง สังคมแห่งการเรียนรู้ทุกช่วงวัย ภายใต้ชีวิตวิถีใหม่ (New Normal)

แนวทางการพัฒนา

- ๓.๑ พัฒนาคุณภาพชีวิตของประชาชนทุกมิติ (ด้านรายได้ ด้านสุขภาพ ด้านความเป็นอยู่ ด้านการศึกษา ด้านการเข้าถึงบริการรัฐ)
- ๓.๒ พัฒนาปรับปรุงระบบโครงสร้างพื้นฐานและบริการสาธารณะให้เชื่อมโยงทั้งระบบ
- ๓.๓ ยกระดับการศึกษาให้เป็นสังคมแห่งการเรียนรู้ในศตวรรษที่ ๒๑
- ๓.๔ สนับสนุนการอนุรักษ์ ฟื้นฟู บริหารจัดการ ทรัพยากรธรรมชาติและสิ่งแวดล้อม และพัฒนาพลังงานทดแทน/พลังงานทางเลือก
- ๓.๕ พัฒนาระบบการรักษาความมั่นคงปลอดภัยในชีวิตและทรัพย์สิน โดยการมีส่วนร่วมของประชาชน

๑.๔ ยุทธศาสตร์การพัฒนาขององค์กรปกครองส่วนท้องถิ่นในเขตจังหวัดสิงห์บุรี

วิสัยทัศน์ “เมืองเกษตรปลอดภัย การท่องเที่ยวเชิงประวัติศาสตร์ และสังคมอยู่เย็นเป็นสุข”

พันธกิจ

๑. ส่งเสริม และพัฒนาศักยภาพการผลิตเกษตรปลอดภัยและความสามารถในการแข่งขัน เพื่อเพิ่มมูลค่าของสินค้าและเศรษฐกิจของชุมชนและจังหวัด
๒. ส่งเสริม และพัฒนาด้านการท่องเที่ยวเชิงประวัติศาสตร์ ศาสนา และวัฒนธรรม เพื่อเพิ่มขีดความสามารถด้านการท่องเที่ยว
๓. พัฒนาระบบ Logistics ให้มีประสิทธิภาพในการขนส่งและกระจายสินค้าระหว่างแหล่งผลิต และตลาด
๔. พัฒนาท้องถิ่นให้เป็นเมืองน่าอยู่

จุดมุ่งหมายการพัฒนา/เป้าประสงค์

- เป็นแหล่งการผลิตเกษตรปลอดภัยของประเทศ
- รักษามรดกทางประวัติศาสตร์ ศาสนา วัฒนธรรม และธรรมชาติ
- สร้างงานสร้างอาชีพ และเพิ่มรายได้ให้กับประชาชนในท้องถิ่น
- พัฒนาคุณภาพชีวิตของประชาชนให้มีความเป็นอยู่ที่ดีขึ้น
- เป็นเมืองน่าอยู่

ยุทธศาสตร์การพัฒนา ประกอบด้วย ๗ ยุทธศาสตร์ ดังนี้

ยุทธศาสตร์ที่ ๑ พัฒนาส่งเสริมการเกษตรและผลผลิตทางการเกษตร มีแนวทางการพัฒนา ดังนี้

๑. ส่งเสริมการมีส่วนร่วมในการผลิต และแปรรูปสินค้าทางการเกษตรและอาหารปลอดภัย
๒. ส่งเสริมการทำเกษตรให้มีมาตรฐานและปลอดภัย
๓. ปรับปรุงประสิทธิภาพการผลิตทางการเกษตร และองค์ความรู้แก่เกษตรกร
๔. ส่งเสริมศักยภาพเกษตรกร/กลุ่มเกษตรกร ผู้นำชุมชน ผู้นำท้องถิ่น ในด้านการเกษตร
๕. พัฒนาโครงสร้างพื้นฐานด้านการเกษตรและระบบการบริหารจัดการน้ำ
๖. พัฒนาส่งเสริมช่องทางการจำหน่ายสินค้าทางการเกษตรปลอดภัย

ยุทธศาสตร์ที่ ๒ การพัฒนาการท่องเที่ยวเชิงประวัติศาสตร์ ศาสนา วัฒนธรรม และวิถีชีวิต
มีแนวทางการพัฒนา ดังนี้

๑. พัฒนาและปรับปรุงสถานที่ท่องเที่ยว
๒. ส่งเสริมกิจกรรมการท่องเที่ยว และการประชาสัมพันธ์การท่องเที่ยว
๓. พัฒนาเส้นทางการท่องเที่ยว
๔. สร้างจิตสำนึก และการมีส่วนร่วมของชุมชนในการพัฒนาและส่งเสริมการท่องเที่ยว
๕. ส่งเสริมการสร้างงานสร้างอาชีพ และรายได้จากการท่องเที่ยว
๖. พัฒนาศูนย์ข้อมูลเกี่ยวกับแหล่งท่องเที่ยว กิจกรรม ประเพณี และข้อมูลทางประวัติศาสตร์ที่สำคัญของจังหวัด

ยุทธศาสตร์ที่ ๓ การพัฒนาเศรษฐกิจ มีแนวทางการพัฒนา ดังนี้

๑. แก้ไขปัญหาความยากจนโดยใช้แนวพระราชดำริ “เศรษฐกิจพอเพียง” และ “เศรษฐกิจชุมชนพึ่งตนเอง”
๒. พัฒนาและส่งเสริมอาชีพตามศักยภาพของชุมชนและท้องถิ่น
๓. ส่งเสริมศักยภาพกลุ่มอาชีพ ผู้นำกลุ่มอาชีพ ผู้นำชุมชน ผู้นำท้องถิ่น ในด้านการอาชีพ
๔. จัดให้มีและพัฒนาศูนย์แสดงสินค้าจำหน่ายผลิตภัณฑ์ OTOP ในระดับจังหวัด และชุมชน
๕. ส่งเสริมการใช้ความรู้สมัยใหม่/เทคโนโลยีควบคู่กับภูมิปัญญาท้องถิ่น เพื่อสร้างมูลค่าเพิ่มให้กับผลผลิต

ยุทธศาสตร์ที่ ๔ การพัฒนาโครงสร้างพื้นฐาน และการบริการสาธารณะ มีแนวทางการพัฒนา ดังนี้

๑. จัดให้มีและพัฒนาโครงข่ายเส้นทางคมนาคมสายหลักอย่างเป็นระบบและทั่วถึงพร้อมปรับปรุงบำรุงรักษากันตามภารกิจถ่ายโอนให้อยู่ในสภาพที่สมบูรณ์
๒. ก่อสร้าง ปรับปรุง บำรุงรักษาดถนน สะพาน ทางเท้า และท่อระบายน้ำ ให้มีมาตรฐาน
๓. จัดให้มีซ่อมบำรุงรักษาระบบไฟฟ้าและประปาสาธารณะ
๔. จัดให้มีระบบสาธารณสุขปโภคให้กับชุมชนอย่างเป็นระบบและทั่วถึง
๕. บำรุงรักษาและพัฒนาแหล่งน้ำเพื่อการอุปโภคบริโภค และการเกษตร
๖. การป้องกันและบรรเทาสาธารณภัย

ยุทธศาสตร์ที่ ๕ การพัฒนาสังคม และคุณภาพชีวิต มีแนวทางการพัฒนา ดังนี้

๑. ส่งเสริมสนับสนุนการจัดการศึกษาทุกระดับ
๒. ส่งเสริมสนับสนุนด้านสังคมสงเคราะห์แก่เด็ก สตรี ผู้สูงอายุ คนชรา และผู้ด้อยโอกาส
๓. ส่งเสริมการป้องกันและแก้ไขปัญหายาเสพติด
๔. ส่งเสริมสนับสนุนด้านการกีฬา การสาธารณสุข และนันทนาการแก่ประชาชน
๕. ส่งเสริมและบูรณาการการดำเนินงานด้านความมั่นคง ความปลอดภัยในชีวิตและทรัพย์สิน
๖. ส่งเสริมสนับสนุนการมีส่วนร่วมของประชาชนในการพัฒนาท้องถิ่น

ยุทธศาสตร์ที่ ๖ การพัฒนาทรัพยากรธรรมชาติและสิ่งแวดล้อม มีแนวทางการพัฒนา ดังนี้

๑. ส่งเสริมและสนับสนุนการจัดทำผังเมืองรวม และผังชุมชนจังหวัดสิ่งบุรีตามภารกิจที่มีการถ่ายโอน หรือ รับผิดชอบ
๒. บำรุงรักษาสภาพแวดล้อมลำน้ำ แหล่งน้ำธรรมชาติ
๓. ก่อสร้าง พัฒนา ปรับปรุงสวนสาธารณะ สนามเด็กเล่น สวนสุขภาพ
๔. จัดทำแนวเขื่อนป้องกันน้ำท่วมในพื้นที่เสี่ยงภัย
๕. การบริหารจัดการขยะ และสิ่งปฏิกูล
๖. ปลูกจิตสำนึกให้เกิดความตระหนักและช่วยกันอนุรักษ์ทรัพยากรธรรมชาติและสิ่งแวดล้อมในท้องถิ่น และส่งเสริมการมีส่วนร่วมในการจัดทรัพยากรธรรมชาติและสิ่งแวดล้อม
๗. พื้นฟูทรัพยากรดิน และการพังทลายของดิน

ยุทธศาสตร์ที่ ๗ ยุทธศาสตร์การพัฒนาระบบบริหารและการจัดการ

๑. พัฒนาระบบบริหารองค์กรตามหลักการบริหารกิจการบ้านเมืองที่ดี
๒. พัฒนาระบบการให้บริการประชาชนให้มีประสิทธิภาพ
๓. การพัฒนาประสิทธิภาพการทำงานของบุคลากร
๔. พัฒนาเครือข่ายในการประสานความร่วมมือระหว่างหน่วยงานราชการ องค์กรปกครองส่วนท้องถิ่น องค์กรเอกชน ประชาคมในด้านการพัฒนาท้องถิ่น
๕. การพัฒนาปรับปรุงอาคารสถานที่ เครื่องมือเครื่องใช้ให้ทันสมัย

๒. ยุทธศาสตร์ขององค์การบริหารส่วนจังหวัดสิ่งบุรี

๒.๑ วิสัยทัศน์ (Vision) “สิ่งบุรีคนดีเมืองน่าอยู่”

๒.๒ ยุทธศาสตร์

- ยุทธศาสตร์ที่ ๑ : พัฒนาสังคมและคุณภาพชีวิต
- ยุทธศาสตร์ที่ ๒ : พัฒนาส่งเสริมการเกษตรและผลผลิตทางการเกษตร
- ยุทธศาสตร์ที่ ๓ : พัฒนาการท่องเที่ยวเชิงประวัติศาสตร์ ศาสนา วัฒนธรรม และวิถีชีวิต
- ยุทธศาสตร์ที่ ๔ : พัฒนาเศรษฐกิจ
- ยุทธศาสตร์ที่ ๕ : พัฒนาโครงสร้างพื้นฐาน และบริการสาธารณะ
- ยุทธศาสตร์ที่ ๖ : พัฒนาทรัพยากรธรรมชาติและสิ่งแวดล้อม
- ยุทธศาสตร์ที่ ๗ : พัฒนาระบบบริหารและการจัดการ

๒.๓ เป้าประสงค์ (Goal)

- (๑) เพื่อให้คนในท้องถิ่นอยู่อย่างสงบสุขมีคุณภาพชีวิตที่ดี
- (๒) เป็นแหล่งการผลิตสินค้าเกษตรและอาหารที่ปลอดภัยของประเทศ
- (๓) รักษามรดกทางประวัติศาสตร์ ศาสนา วัฒนธรรม วิถีชีวิต และธรรมชาติ
- (๔) สร้างงานสร้างอาชีพ และเพิ่มรายได้ให้กับประชาชนในท้องถิ่น
- (๕) พัฒนาให้เป็นเมืองน่าอยู่

๒.๔ ค่าเป้าหมายตามเป้าประสงค์

- (๑) ประชาชนในจังหวัดสิงห์บุรีทุกกลุ่มได้รับการพัฒนาและมีคุณภาพชีวิตที่ดีขึ้น ร้อยละ ๕๐ (ด้านการศึกษา สาธารณสุข สังคมสงเคราะห์ ความเข้มแข็งของชุมชน , ศาสนาวัฒนธรรมและนันทนาการ รักษาความสงบภายใน)
- (๒) กลุ่มเกษตรกร หรือแหล่งผลิตสินค้า ร้อยละ ๓๐ ได้รับการพัฒนา
- (๓) แหล่งท่องเที่ยวในจังหวัดสิงห์บุรี จำนวน ๕ แห่ง ได้รับการพัฒนา
- (๔) ร้อยละ ๓๐ ของผู้นำชุมชน/กลุ่มอาชีพได้พัฒนาความรู้ และร้อยละ ๒๐ ของประชาชน ในจังหวัดสิงห์บุรีมีรายได้เพิ่มขึ้น
- (๕) พัฒนาโครงสร้างพื้นฐานปีละอย่างน้อย ๑๐ แห่ง มีกิจกรรมด้านสิ่งแวดล้อมปีละอย่างน้อย ๒ กิจกรรม และผ่านเกณฑ์ประเมินองค์กรตามหลักธรรมาภิบาลไม่ต่ำกว่าร้อยละ ๖๐

๒.๕ กลยุทธ์ และตัวชี้วัด

ยุทธศาสตร์ที่ ๑ : พัฒนาสังคมและคุณภาพชีวิต

กลยุทธ์	ตัวชี้วัด
๑) ส่งเสริมสนับสนุนการจัดการศึกษาทุกระดับ	๑) ร้อยละของสถานศึกษาในจังหวัดได้รับการส่งเสริมสนับสนุนด้านการศึกษา
๒) สนับสนุนด้านการกีฬา การสาธารณสุข และ นันทนาการ	๑) ร้อยละของเด็ก/เยาวชน/ปชช. ที่ให้ความสนใจในการออกกำลังกายหรือเล่นกีฬา ๒) ร้อยละของ ปชช. ในจังหวัดมีความรู้ความเข้าใจในการรักษาสุขภาพพลานามัยที่ถูกวิธี ๓) ร้อยละของ ปชช. ในจังหวัดมีสุขภาพพลานามัยที่ดี
๓) ส่งเสริมการป้องกันและแก้ไขปัญหาเสพติดอย่างต่อเนื่อง	๑) จำนวนนักเรียน/ปชช. ที่เข้าร่วมกิจกรรมรณรงค์ป้องกันและแก้ไขปัญหายาเสพติด ๒) ปชช./เยาวชน กลุ่มเสี่ยงได้รับการตรวจคัดกรองค้นหาผู้เสพ/ผู้ได้รับสารเสพติดเพื่อส่งต่อเข้าสู่การบำบัดรักษา ๓) เยาวชนในสถานศึกษาได้รับการดูแลป้องกันไม่ให้มีพฤติกรรมเสี่ยงต่อยาเสพติดและสิ่งผิดกฎหมาย
๔) สนับสนุนด้านสังคมสงเคราะห์แก่เด็ก สตรี ผู้สูงอายุ ผู้พิการ และผู้ด้อยโอกาส	๑) ร้อยละของประชาชนแต่ละประเภท/วัย/ระดับ ที่ได้รับการสังคมสงเคราะห์
๕) สนับสนุนการดำเนินงานด้านความมั่นคงและปลอดภัย	๑) จำนวนผู้เข้าร่วมโครงการดำเนินงานด้านความมั่นคงความปลอดภัยในชีวิตและทรัพย์สิน
๖) ส่งเสริมการมีส่วนร่วม และการสร้างเครือข่ายของประชาชนในการพัฒนาท้องถิ่น	๑) จำนวน อปท./กลุ่มผู้นำชุมชน/ ภาคประชาคม ได้รับการพัฒนาองค์ความรู้เพื่อการพัฒนาท้องถิ่น

ประเด็นยุทธศาสตร์ที่ ๒ : พัฒนาส่งเสริมการเกษตรและผลผลิตทางการเกษตร

กลยุทธ์	ตัวชี้วัด
๑) พัฒนาโครงสร้างพื้นฐานด้านการเกษตรและระบบการบริหารจัดการน้ำ	๑)จำนวนเส้นทางคมนาคมขนส่งสินค้าการเกษตร ๒)จำนวนแหล่งน้ำเพื่อการเกษตรได้รับการพัฒนา/ปรับปรุงให้มีประสิทธิภาพและเพียงพอในการทำการเกษตร
๒) ส่งเสริมการผลิตและแปรรูปสินค้าทางการเกษตรและอาหารปลอดภัย	ร้อยละของกลุ่มเกษตรกรที่ได้รับการสนับสนุนส่งเสริมด้านอาชีพเกษตรและการแปรรูปอาหาร
๓) ส่งเสริมการทำเกษตรให้มีมาตรฐานและปลอดภัย	ร้อยละของเกษตรกรที่ได้รับการส่งเสริมการเรียนรู้ เพิ่มทักษะการประกอบอาชีพด้านการเกษตร
๔) ปรับปรุงประสิทธิภาพการผลิตทางการเกษตรและองค์ความรู้แก่เกษตรกร	ร้อยละของเกษตรกรที่ได้รับการพัฒนาความรู้ด้านการเกษตร
๕) ส่งเสริมศักยภาพเกษตรกร/กลุ่มเกษตรกร ผู้นำชุมชน ผู้นำท้องถิ่น ที่ได้รับการพัฒนาความรู้เพื่อเพิ่มศักยภาพ	ร้อยละของเกษตรกร/กลุ่มเกษตรกร ผู้นำชุมชน ผู้นำท้องถิ่น ที่ได้รับการพัฒนาความรู้เพื่อเพิ่มศักยภาพ
๖) ส่งเสริมการผลิตและแปรรูปสินค้าทางการเกษตรและอาหารปลอดภัย	ร้อยละของกลุ่มเกษตรกรที่ได้รับการสนับสนุนส่งเสริมด้านอาชีพเกษตรและการแปรรูปอาหาร

ยุทธศาสตร์ที่ ๓ : พัฒนาการท่องเที่ยวเชิงประวัติศาสตร์ ศาสนา วัฒนธรรม และวิถีชีวิต

กลยุทธ์	ตัวชี้วัด
๑) พัฒนาสถานที่ท่องเที่ยวและแหล่งท่องเที่ยวใหม่อย่างเป็นระบบ	จำนวนสถานที่ท่องเที่ยวที่ได้รับการพัฒนาปรับปรุงและจำนวนแหล่งท่องเที่ยวใหม่
๒) ส่งเสริมกิจกรรมการท่องเที่ยว และการประชาสัมพันธ์	จำนวนกิจกรรมการท่องเที่ยวสำหรับแหล่งท่องเที่ยวที่อยู่ในความรับผิดชอบ
๓) สร้างจิตสำนึกและการมีส่วนร่วมของชุมชนในการพัฒนาการท่องเที่ยว	จำนวนโครงการ/กิจกรรมที่อนุรักษ์วัฒนธรรม ประเพณี และภูมิปัญญาท้องถิ่นเพื่อการท่องเที่ยว
๔) ส่งเสริมการสร้างงานสร้างอาชีพและรายได้จากการท่องเที่ยว	ร้อยละของรายได้จากการจัดกิจกรรมการท่องเที่ยว
๕) พัฒนาศูนย์ข้อมูลแหล่งท่องเที่ยว กิจกรรม ประเพณี และข้อมูลทางประวัติศาสตร์ของจังหวัด	จำนวนแหล่งท่องเที่ยวที่อยู่ในความรับผิดชอบ
๖) พัฒนาเส้นทางท่องเที่ยวและป้ายประชาสัมพันธ์	จำนวนเส้นทางสู่สถานที่ท่องเที่ยวและป้ายประชาสัมพันธ์ที่ได้รับการพัฒนาปรับปรุง

ยุทธศาสตร์ที่ ๔ : พัฒนาเศรษฐกิจ

กลยุทธ์	ตัวชี้วัด
๑) แก้ไขปัญหาความยากจนโดยใช้แนวพระราชดำริ “เศรษฐกิจพอเพียง”และ”ชุมชนพึ่งตนเอง”	๑)จำนวนโครงการ/กิจกรรม ที่ให้ความรู้ด้านการอาชีพตามแนวทางพระราชดำริ ๒) ร้อยละของ ปชช.ในจังหวัดได้รับการพัฒนาความรู้หลักปรัชญาเศรษฐกิจพอเพียง
๒) พัฒนาและส่งเสริมอาชีพตามศักยภาพของชุมชนและท้องถิ่น	ร้อยละของผู้ประกอบอาชีพต่างๆแต่ละสาขา ที่ได้รับการส่งเสริมการเรียนรู้เพิ่มทักษะการประกอบอาชีพ
๓) จัดให้มีและพัฒนาศูนย์แสดงสินค้าจำหน่ายผลิตภัณฑ์ OTOP และแหล่งจำหน่ายสินค้าในระดับจังหวัดและชุมชน	ร้อยละของประเภทสินค้า OTOP ในจังหวัดได้รับการพัฒนาส่งเสริมด้านการขายหรือการตลาด และมีแหล่งจำหน่ายสินค้าที่มีมาตรฐาน
๔) ส่งเสริมศักยภาพกลุ่มอาชีพ ผู้นำอาชีพ ผู้นำชุมชน ผู้นำท้องถิ่น ในด้านการอาชีพ	ร้อยละของกลุ่มอาชีพ ผู้นำชุมชน ผู้นำท้องถิ่น ได้รับการส่งเสริมพัฒนาความรู้เพื่อเพิ่มศักยภาพ
๕) ส่งเสริมการใช้เทคโนโลยีควบคู่กับภูมิปัญญาท้องถิ่น เพื่อสร้างมูลค่าเพิ่มให้กับผลผลิต	ร้อยละของผู้ประกอบอาชีพต่างๆแต่ละสาขา ที่ได้รับการส่งเสริมการเรียนรู้เพิ่มทักษะด้านเทคโนโลยีสมัยใหม่ในการประกอบอาชีพ

ยุทธศาสตร์ที่ ๕ : พัฒนาโครงสร้างพื้นฐาน และบริการสาธารณะ

กลยุทธ์	ตัวชี้วัด
๑) จัดให้มีและพัฒนาเส้นทางคมนาคม/บำรุงรักษาดถนนตามภารกิจถ่ายโอน	จำนวนเส้นทางคมนาคมที่ได้รับการพัฒนาปรับปรุงให้อยู่ในสภาพที่สมบูรณ์
๒) ก่อสร้าง/ปรับปรุง/บำรุงรักษา สิ่งสาธารณูปการให้มีมาตรฐาน	จำนวนถนน/ป้าย-สัญญาณแจ้งเตือน/สะพาน ที่ก่อสร้างหรือได้รับการพัฒนา ปรับปรุงบำรุงรักษา ให้มีมาตรฐาน
๓) จัดให้มี/ซ่อมบำรุงรักษาระบบไฟฟ้าและประปาสาธารณะ	จำนวนโครงการด้านไฟฟ้าและประปาสาธารณะได้รับการพัฒนาปรับปรุงบำรุงรักษา
๔) การป้องกันและบรรเทาสาธารณภัย	๑) จำนวนโครงการประเภทเขื่อน/ฝาย/คัน/พนังกั้นน้ำและสิ่งสาธารณูปการเพื่อป้องกันน้ำท่วม และแก้มลิง ๒) จำนวนหรือร้อยละของประชาชนที่ได้รับบาดเจ็บความเดือดร้อนจากภัยสาธารณะ

กลยุทธ์	ตัวชี้วัด
๕) บำรุงรักษาและพัฒนาแหล่งน้ำเพื่อการอุปโภคบริโภค การเกษตร และแก้ปัญหาภัยแล้ง	จำนวนแหล่งน้ำอุปโภค/บริโภคและการเกษตร ที่ได้รับการพัฒนา
๖) จัดให้มีระบบสาธารณสุขปโภคในชุมชนอย่างทั่วถึง	จำนวนประชาชนที่ได้รับประโยชน์จากการสาธารณสุขปโภค

ยุทธศาสตร์ที่ ๖ : พัฒนาศักยภาพธรรมชาติและสิ่งแวดล้อม

กลยุทธ์	ตัวชี้วัด
๑) สนับสนุนการจัดทำผังเมืองรวมและผังชุมชนตามภารกิจถ่ายโอน	จำนวนผู้ได้รับการอบรมให้ความรู้ด้านผังเมือง
๒) บำรุงรักษาสภาพแวดล้อมลำน้ำ แหล่งน้ำธรรมชาติ	จำนวนลำน้ำ/แหล่งน้ำ/แม่น้ำที่ได้รับการพัฒนาปรับปรุงสภาพแวดล้อม
๓) จัดทำแนวเขื่อนป้องกันน้ำท่วมในพื้นที่เสี่ยงภัย	จำนวนโครงการประเภทเขื่อน/ฝาย/คัน/พนังกั้นน้ำ และสิ่งสาธารณูปการเพื่อป้องกันน้ำท่วม
๔) การบริหารจัดการขยะและสิ่งปฏิกูล	สถานที่/ศูนย์กำจัดขยะหรือสิ่งปฏิกูลที่ถูกสุขลักษณะและได้มาตรฐาน
๕) อนุรักษ์และส่งเสริมการมีส่วนร่วมในการจัดการทรัพยากรธรรมชาติและสิ่งแวดล้อม	ร้อยละของเด็ก/เยาวชน/ปชช.ที่ได้รับการพัฒนาสร้างจิตสำนึกในการอนุรักษ์ทรัพยากรธรรมชาติและสิ่งแวดล้อม
๖) ก่อสร้าง พัฒนา ปรับปรุงสวนสาธารณะ สนามเด็กเล่น สวนสุขภาพ	จำนวนสวนสาธารณะที่ได้รับการพัฒนาก่อสร้าง/ปรับปรุง
๗) ฟื้นฟูทรัพยากรดิน การพังทลายของดิน และป่าชุมชน	จำนวนประชาชนที่ได้รับการพัฒนาความรู้เรื่องการบำรุงรักษาทรัพยากรดิน และป่าชุมชน

ยุทธศาสตร์ที่ ๗ : พัฒนาระบบบริหารและการจัดการ

กลยุทธ์	ตัวชี้วัด
๑) พัฒนาระบบบริหารองค์กรตามหลักการบริหารกิจการบ้านเมืองที่ดี	ร้อยละของคะแนนประเมินผลการปฏิบัติงานขององค์กรตามหลักบริหารกิจการบ้านเมืองที่ดี
๒) พัฒนาระบบการบริการประชาชนให้มีประสิทธิภาพ	ความพึงพอใจของ ปชช. ที่ได้รับบริการสาธารณะขององค์กร
๓) พัฒนาปรับปรุงอาคารสถานที่ เครื่องมือเครื่องใช้ให้ทันสมัย	จำนวนอาคารสถานที่ เครื่องมือเครื่องใช้ ที่ได้รับการพัฒนาปรับปรุง
๔) ประสานความร่วมมือระหว่างหน่วยงานราชการ อปท. องค์กรเอกชน ประชาคมในการพัฒนาท้องถิ่น	จำนวนหน่วยงาน/อปท./องค์กรเอกชน ภาคประชาคม ที่เข้าร่วมโครงการพัฒนาท้องถิ่นในด้านต่าง ๆ
๕) พัฒนาประสิทธิภาพบุคลากร	ร้อยละของบุคลากรในองค์กรได้รับการพัฒนาความรู้เพื่อเพิ่มประสิทธิภาพการทำงาน

๒.๖ จุดยืนทางยุทธศาสตร์/ตำแหน่งการพัฒนา (Positioning)

องค์กรบริหารส่วนจังหวัดสิงห์บุรี ได้กำหนดจุดยืนทางยุทธศาสตร์ หรือกำหนดตำแหน่งการพัฒนา (Positioning) ไว้ ๒ ประเด็น คือ

๑. เมืองคนดีมีคุณภาพ
๒. เมืองท่องเที่ยวเชิงประวัติศาสตร์ ศาสนาวัฒนธรรม และวิถีพอเพียง

๒.๗ ความเชื่อมโยงของยุทธศาสตร์ในภาพรวม

ความเชื่อมโยงที่สอดคล้องกับยุทธศาสตร์ระดับมหภาคที่เกี่ยวข้องกับภารกิจขององค์การบริหารส่วนจังหวัดสิงห์บุรี (พ.ศ. ๒๕๖๖ – ๒๕๗๐)

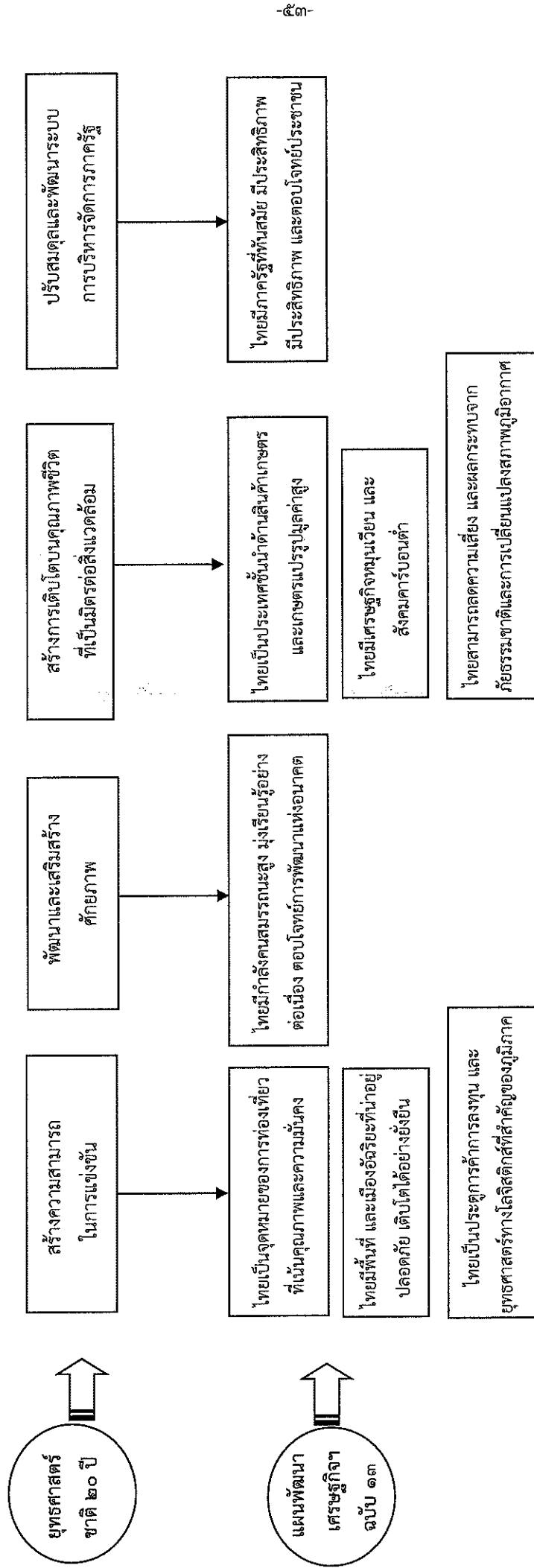

แผนพัฒนาเศรษฐกิจฯ ฉบับที่ ๑๓

SDGs

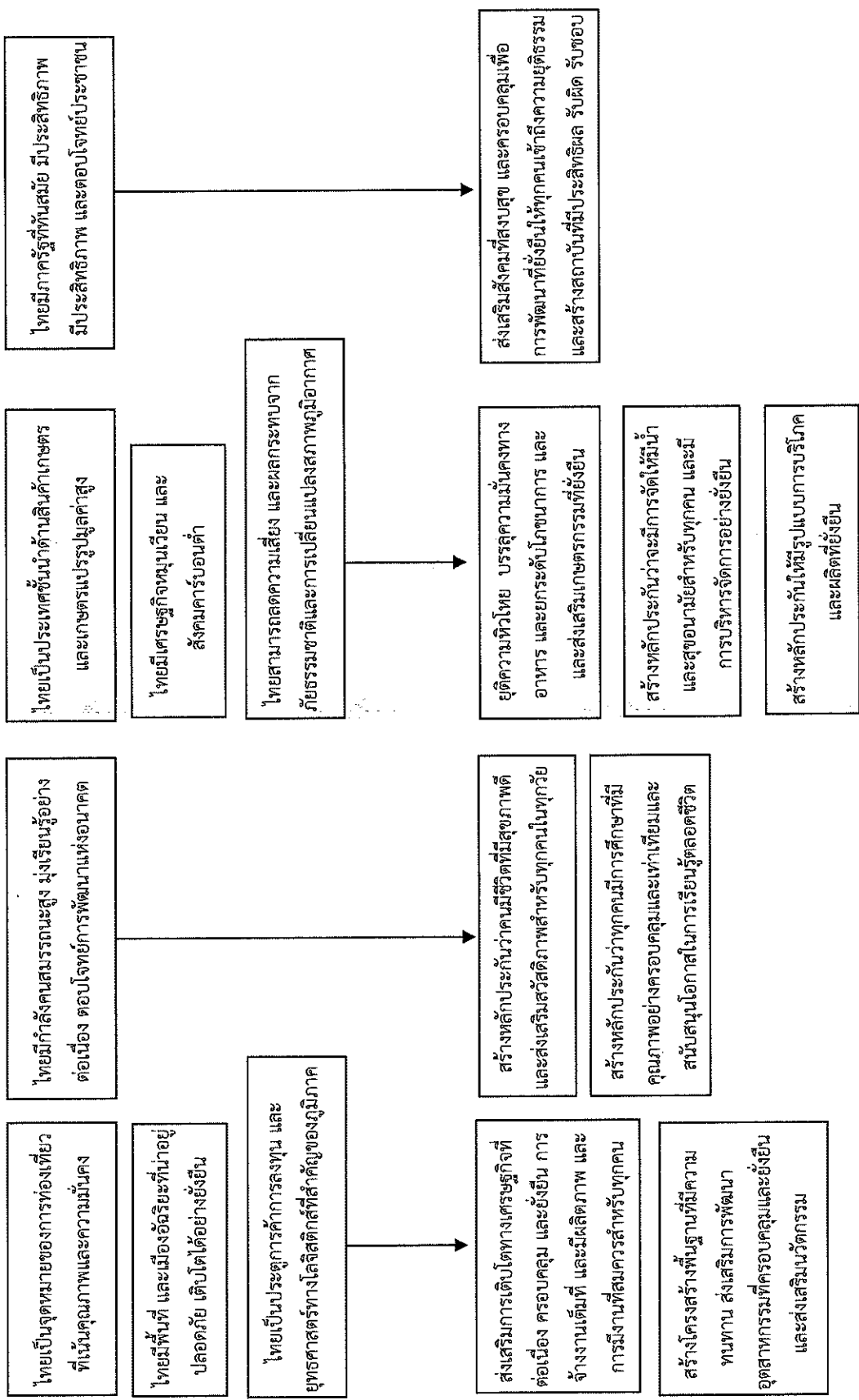



ส่งเสริมการเติบโตทางเศรษฐกิจที่
ต่อเนื่อง ครอบคลุม และยั่งยืน การ
จ้างงานเต็มที่ และมีผลิตภาพ และ
การมีงานที่สมควรสำหรับทุกคน

สร้างโครงสร้างพื้นฐานที่มีความ
ทนทาน ส่งเสริมการพัฒนา
อุตสาหกรรมที่ครอบคลุมและยั่งยืน
และส่งเสริมนวัตกรรม

พัฒนาศักยภาพและสร้างมูลค่าเพิ่ม
ด้านการท่องเที่ยวที่ยั่งยืน

พัฒนาคน คุณภาพชีวิต และสังคม
แห่งการเรียนรู้ เพื่อความมั่นคง
 มั่งคั่ง และยั่งยืน

สร้างหลักประกันว่าทุกคนมีชีวิตที่มีสุขภาพดี
และส่งเสริมสวัสดิภาพสำหรับทุกคนในทุกวัย

สร้างหลักประกันว่าทุกคนมีการศึกษาที่มี
คุณภาพอย่างครอบคลุมและเท่าเทียมและ
สนับสนุนโอกาสในการเรียนรู้ตลอดชีวิต

พัฒนาคน คุณภาพชีวิต และสังคม
แห่งการเรียนรู้ เพื่อความมั่นคง
 มั่งคั่ง และยั่งยืน

ยุติความหิวโหย บรรลุความมั่นคงทาง
อาหาร และยกระดับโภชนาการ และ
ส่งเสริมเกษตรกรรมที่ยั่งยืน

สร้างหลักประกันว่าจะมีการจัดให้มีน้ำ
และสุขอนามัยสำหรับทุกคน และมี
การบริหารจัดการอย่างยั่งยืน

สร้างหลักประกันให้มีรูปแบบการบริโภค
และผลิตที่ยั่งยืน

พัฒนาสู่เมืองเกษตรอินทรีย์มาตรฐาน
และอาหารปลอดภัยแบบครบวงจร

พัฒนาคน คุณภาพชีวิต และสังคม
แห่งการเรียนรู้ เพื่อความมั่นคง
 มั่งคั่ง และยั่งยืน

ส่งเสริมสังคมที่สงบสุข และครอบคลุมเพื่อ
การพัฒนาที่ยั่งยืนให้ทุกคนเข้าถึงความยุติธรรม
และสร้างสถาบันที่มีประสิทธิภาพ รับผิด รับชอบ

พัฒนาคน คุณภาพชีวิต และสังคม
แห่งการเรียนรู้ เพื่อความมั่นคง
 มั่งคั่ง และยั่งยืน

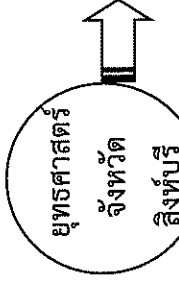

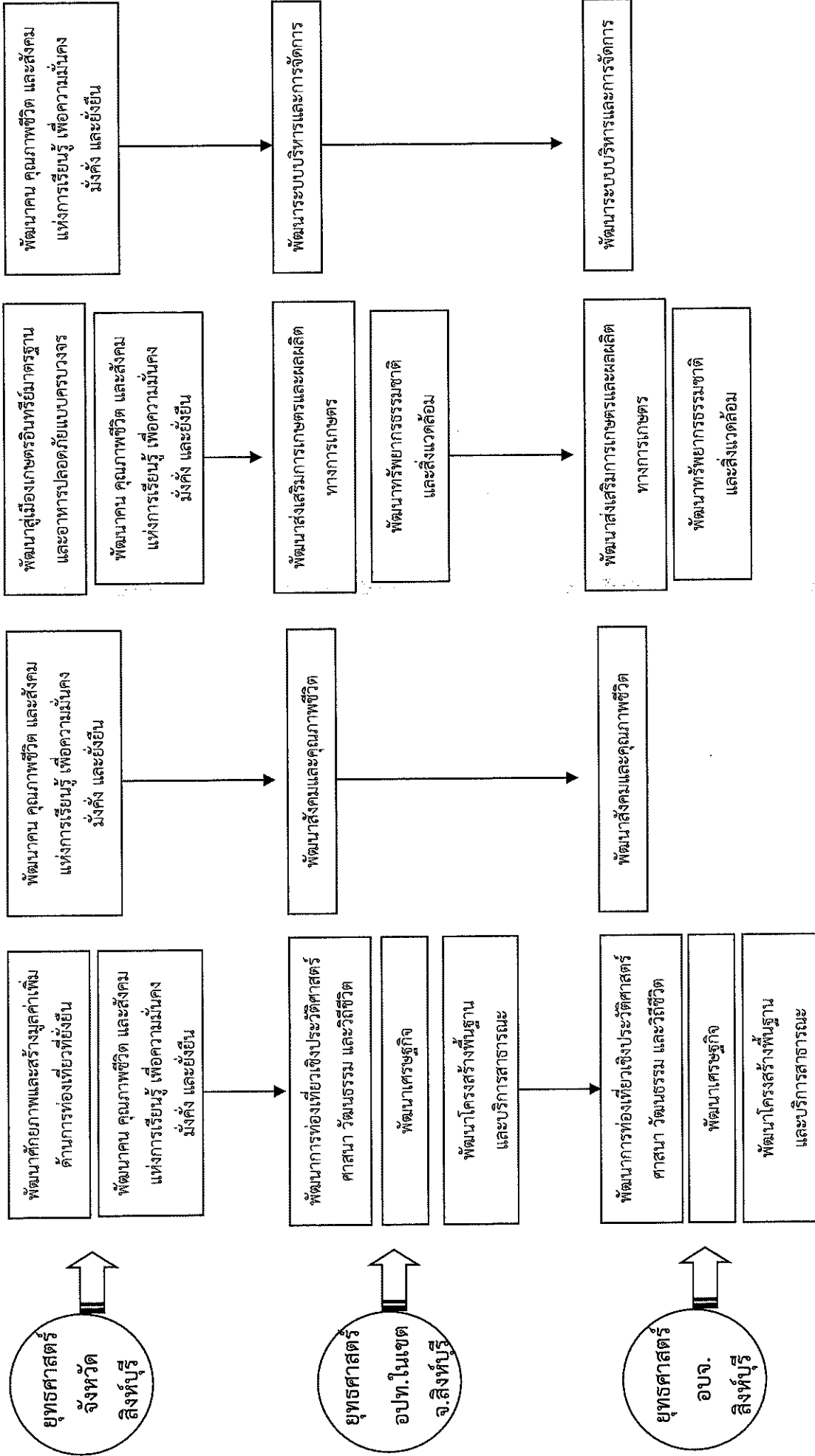

๓. การวิเคราะห์เพื่อพัฒนาท้องถิ่น

๓.๑ การวิเคราะห์กรอบการจัดทำยุทธศาสตร์ขององค์การบริหารส่วนจังหวัดสิงห์บุรี

การวิเคราะห์สภาวะแวดล้อม (SWOT ANALYSIS)

องค์การบริหารส่วนจังหวัด เป็นองค์กรปกครองส่วนท้องถิ่นที่มีเขตพื้นที่รับผิดชอบครอบคลุมทั้งจังหวัด จัดบริการสาธารณสุขประโยชน์ในเขตจังหวัด รวมทั้งช่วยเหลือพัฒนางานของเทศบาล และองค์การบริหารส่วนตำบล จากข้อมูลสภาพทั่วไปรวมทั้งข้อมูลเฉพาะแต่ละด้าน ตลอดจนแนวโน้มการเปลี่ยนแปลงต่าง ๆ ได้มีการวิเคราะห์สภาวะแวดล้อมขององค์ประกอบภายในและองค์ประกอบภายนอก และกำหนดเป็นจุดแข็ง จุดอ่อน โอกาส และภัยคุกคาม ดังนี้

จุดแข็ง (Strengths)

๑. สภาพภูมิประเทศและระบบนิเวศเป็นพื้นที่ราบลุ่ม เหมาะสมสำหรับทำการเกษตร
๒. มีแหล่งน้ำธรรมชาติที่เป็นต้นทุนสำหรับใช้ในการเกษตร และเป็นแหล่งอาศัยของสัตว์น้ำที่อุดมสมบูรณ์ เป็นเอกลักษณ์ของจังหวัด เช่น ปลาช่อนแม่ลา
๓. ผลผลิตทางการเกษตรมีคุณภาพสามารถสร้างมูลค่าเพิ่มในอุตสาหกรรมเกษตรเพื่อการส่งออก
๔. มีแหล่งท่องเที่ยวเพื่อการเรียนรู้ทางประวัติศาสตร์และวัฒนธรรม เช่น วิถีชีวิตลุ่มน้ำเจ้าพระยา และประวัติศาสตร์วีรชนชาวบ้านบางระจัน
๕. ท่าเลและท่าแห่งที่ตั้งทางภูมิศาสตร์อยู่ใกล้กรุงเทพฯ และเป็นส่วนหนึ่งในโครงข่ายเส้นทางคมนาคมระบบโลจิสติกส์สินค้าเกษตร มีถนนสายเอเชียผ่านจังหวัด สะดวกต่อการคมนาคมขนส่ง
๖. มีโครงสร้างพื้นฐานด้านสาธารณสุขที่มีมาตรฐานและครอบคลุม สามารถเข้าถึงกลุ่มประชาชนในจังหวัดได้อย่างทั่วถึงทุกเพศทุกวัย และมีเครือข่ายดูแลผู้สูงอายุ ผู้พิการ รongรับการเพิ่มขึ้นของกลุ่มประชากรผู้สูงอายุ
๗. แหล่งท่องเที่ยวเชิงประวัติศาสตร์ แหล่งท่องเที่ยวทางศาสนา ศิลปะ ประเพณีวัฒนธรรมที่โดดเด่น สามารถสร้างมูลค่าเพิ่มด้านการท่องเที่ยวได้

จุดอ่อน (Weaknesses)

๑. เกษตรกรส่วนใหญ่เป็นผู้ผลิตรายย่อยขาดการรวมกลุ่มที่เข้มแข็ง ขาดอำนาจในการต่อรอง และการทำตลาดแบบครบวงจร
๒. ขาดการลงทุนการพัฒนาแรงงานให้มีทักษะที่เหมาะสมรองรับ และการขยายโอกาสทางการตลาดเพื่อสร้างศักยภาพแข่งขัน
๓. แรงงานทั้งภาคเกษตรกรรมและภาคอุตสาหกรรมยังขาดความรู้ ความเข้าใจในการนำเทคโนโลยี/นวัตกรรมมาประยุกต์ใช้ให้เกิดประสิทธิภาพ
๔. ประชากรส่วนใหญ่อยู่ในวัยผู้สูงอายุมากขึ้น ทำให้ทรัพยากรบุคคลด้านการเกษตรในจังหวัดไม่เพียงพอต่อความต้องการในบริบทพื้นที่

๕. ขาดการส่งเสริมให้เกษตรกรมีศักยภาพพึ่งพาตนเองและพึ่งพากันเองในการเพิ่มประสิทธิภาพผลผลิตและการสร้าง/ประยุกต์ใช้นวัตกรรมในรูปแบบของเทคโนโลยีที่เหมาะสม (Appropriate Technology) ที่เป็นมิตรกับสิ่งแวดล้อม (Eco Friendly) ให้สอดคล้องกับรูปแบบการทำเกษตรกรรมในปัจจุบัน
๖. การบริการและการจัดการท่องเที่ยวในแหล่งท่องเที่ยวยังขาดทิศทางการพัฒนาที่ชัดเจนสู่มาตรฐานสากล รวมทั้งถึงการจัดกิจกรรมส่งเสริมการท่องเที่ยว/การทำตลาดยังไม่สามารถยกระดับให้เกิดการสร้างมูลค่าเพิ่มได้เท่าที่ควร ยังขาดการทำให้เกิดการท่องเที่ยวซ้ำ การสร้างมูลค่าเพิ่มผ่านเรื่องเล่าสินค้า/บรรจุภัณฑ์และบริการ ไม่เป็นที่ดึงดูดใจแก่นักท่องเที่ยว ขาดการประชาสัมพันธ์ เช่น จุดประชาสัมพันธ์ปฏิทิน การท่องเที่ยว ขาดข้อมูลการศึกษาวิจัย รวมทั้งการขาดการบูรณาการระหว่างหน่วยงาน
๗. การพัฒนาด้านการศึกษาของจังหวัดยังขาดการสร้างกิจกรรมทางการศึกษาที่ส่งเสริมให้เกิดการพัฒนาทั้ง ๔ ด้าน (๔H) คือ Head (กิจกรรมพัฒนาสมอง) , Heart (กิจกรรมพัฒนาจิตใจ) , Hand (กิจกรรมพัฒนาทักษะการปฏิบัติ) , Health (กิจกรรมพัฒนาสุขภาพ) และครอบคลุมตามบริบทของท้องถิ่น มีข้อจำกัดในการเข้าถึงงบประมาณในการพัฒนา เนื่องจากเป็นกิจกรรมที่ซ้ำซ้อนกับภารกิจปกติของส่วนราชการ และมีวัตถุประสงค์เกี่ยวกับการศึกษา

โอกาส (Opportunities)

๑. แนวโน้มรัฐบาล และแนวโน้มผู้บริโภคทั้งในและต่างประเทศ ส่งเสริมการบริโภคและการผลิตอาหารปลอดภัย เอื้อต่อการพัฒนาการเกษตรของจังหวัดสิงห์บุรี
๒. นักท่องเที่ยวมีแนวโน้มการบริโภคสินค้าและบริการทางประวัติศาสตร์วัฒนธรรมเพิ่มขึ้น ก่อให้เกิดการขยายตัวของตลาดสำหรับสินค้าท่องเที่ยวเชิงประวัติศาสตร์ การท่องเที่ยวเชิงศาสนาในสถานที่ศักดิ์สิทธิ์ วัฒนธรรมและวิถีชีวิต ตลอดจนภาครัฐมีนโยบายส่งเสริมการท่องเที่ยววิถีไทย และท่องเที่ยวเชิงสร้างสรรค์ กระตุ้นให้นักท่องเที่ยวมีความสนใจในการท่องเที่ยวเชิงวัฒนธรรมมากขึ้น
๓. จังหวัดสิงห์บุรีเป็นพื้นที่ที่มีทำเลที่ตั้งอยู่ใกล้ และเป็นจุดเชื่อมโยงในเครือข่ายระเบียงเศรษฐกิจเหนือ-ใต้ และระเบียงเศรษฐกิจตะวันออก-ตะวันตก ซึ่งสามารถทำให้เกิดการขยายโอกาสทางเศรษฐกิจได้ ควบคู่กับการพัฒนารถไฟความเร็วสูงสายกรุงเทพฯ-พิษณุโลก
๔. การเจริญเติบโตของตลาดดิจิทัลที่มีต้นทุนต่ำ และได้รับความนิยมสูงขึ้น เป็นโอกาสทางการตลาดให้จังหวัดสิงห์บุรีสามารถขยายโอกาส และเพิ่มขีดความสามารถทางการแข่งขันทางเศรษฐกิจ การเกษตรและการท่องเที่ยวสูงขึ้น
๕. แผนยุทธศาสตร์ชาติ และนโยบายไทยแลนด์ ๔.๐ และการท่องเที่ยวเมืองรองเป็นการสร้างคุณภาพให้กับสินค้าและบริการจากฐานรากทรัพยากรของจังหวัดให้มีมูลค่าเพิ่มสูงขึ้น โดยเฉพาะธุรกิจภาคบริการ

ภัยคุกคาม (Threats)

๑. การเปลี่ยนแปลงทางภูมิอากาศ ทำให้เกิดการแพร่ระบาดของโรคและแมลงศัตรูพืช รวมทั้งทำให้มีความเสี่ยงที่จะเกิดภาวะขาดแคลนน้ำเพื่อการเกษตรในอนาคต
๒. ปัญหาการเมืองทำให้นโยบายของรัฐบาลมีการเปลี่ยนแปลงขาดความต่อเนื่อง
๓. พื้นที่ส่วนใหญ่เป็นพื้นที่ราบลุ่ม และมีแม่น้ำเจ้าพระยาไหลผ่าน เมื่อเข้าสู่ฤดูน้ำหลากจึงมีความเสี่ยงที่น้ำจากแม่น้ำเจ้าพระยาจะล้นตลิ่งเข้าท่วมบ้านเรือน หรือ ชุมชน รวมทั้งพื้นที่ทำการเกษตรบางส่วนได้
๔. สถานการณ์แพร่ระบาดของโรคติดเชื้อไวรัสโคโรนา 2019 (COVID-19) ส่งผลกระทบต่อรูปแบบการปฏิบัติงาน ทำให้บางกิจกรรมไม่เป็นไปตามแผนที่กำหนด

๓.๒ การประเมินสถานการณ์สภาพแวดล้อมภายนอกที่เกี่ยวข้อง

การวิเคราะห์สภาพแวดล้อม เป็นการศึกษาถึงปัจจัยที่มีผลกระทบต่อการดำเนินงานขององค์การบริหารส่วนจังหวัดสิงห์บุรีทั้งในแง่เชิงบวกและเชิงลบ ข้อมูลสภาพแวดล้อมเป็นข้อมูลในการประเมินสภาพขององค์การบริหารส่วนจังหวัดว่าเป็นอย่างไร และพัฒนาไปในทิศทางใด สภาพแวดล้อมที่มีบทบาทต่อการดำเนินงานขององค์การบริหารส่วนจังหวัดแบ่งได้ ๒ ประเภท คือ สภาพแวดล้อมภายนอก และสภาพแวดล้อมภายใน ข้อมูลที่ได้จากการวิเคราะห์สภาพแวดล้อมภายนอก พิจารณาจาก “โอกาสและอุปสรรค” ขององค์กร ข้อมูลที่ได้จากการวิเคราะห์สภาพแวดล้อมภายใน พิจารณาจาก “จุดแข็งและจุดอ่อน” ขององค์กร

- ☞ โอกาส (Opportunities) หมายถึง ปัจจัยหลักของสภาพแวดล้อมที่เอื้ออำนวย หรือสนับสนุนให้องค์การบริหารส่วนจังหวัดประสบความสำเร็จ
- ☞ อุปสรรค (Threats) หมายถึง ปัจจัยหลักของสภาพแวดล้อมนอกที่เป็นภัยคุกคาม หรือข้อจำกัดที่ทำให้การดำเนินงานขององค์การบริหารส่วนจังหวัดไม่ประสบความสำเร็จ
- ☞ จุดแข็ง (Strengths) หมายถึง ปัจจัยหลักของสภาพแวดล้อมภายใน ที่เป็นข้อดี หรือข้อเด่น ที่ทำให้องค์การบริหารส่วนจังหวัดประสบความสำเร็จ
- ☞ จุดอ่อน (Weaknesses) หมายถึง ปัจจัยหลักของสภาพแวดล้อมภายในที่เป็นข้อด้อยซึ่งส่งผลเสีย ต่อการดำเนินงานขององค์การบริหารส่วนจังหวัดสิงห์บุรี

การวิเคราะห์สภาพแวดล้อมภายนอก (External Analysis)

สภาพแวดล้อมภายนอก เป็นปัจจัยที่อยู่เหนือการควบคุมขององค์กร มีการเปลี่ยนแปลงอยู่ตลอดเวลา เป็นไปไม่ได้ที่จะติดตามการเปลี่ยนแปลงของสภาพแวดล้อมได้ทุกอย่าง ผู้บริหารควรจะมีเฉพาะปัจจัยทางสภาพแวดล้อมที่สำคัญเท่านั้น โดยทั่วไป สภาพแวดล้อมภายนอก จะมีอยู่ สองส่วน คือ

๑. สภาพแวดล้อมการดำเนินงาน (Task Environment)

เป็นปัจจัยที่มีผลกระทบโดยตรงต่อการดำเนินงานขององค์การบริหารส่วนจังหวัด เช่น กลุ่มเป้าหมายในโครงการพัฒนาต่าง ๆ หน่วยงานที่ตรวจสอบการดำเนินงานขององค์การบริหารส่วนจังหวัด หน่วยงานที่ดำเนินการร่วมกัน เป็นต้น

๒. สภาพแวดล้อมโดยทั่วไป (General Environment)

เป็นปัจจัยที่ไม่กระทบต่อการดำเนินงานระยะสั้นขององค์กร แต่มีผลต่อการตัดสินใจในระยะยาว ได้แก่ เศรษฐกิจ สังคม วัฒนธรรม การเมือง กฎหมาย เทคโนโลยี ภูมิศาสตร์ และ ปัจจัยระหว่างประเทศ

ส่วนที่ ๓

การนำแผนพัฒนาท้องถิ่นไปสู่การปฏิบัติ

๓.๑ ยุทธศาสตร์การพัฒนาท้องถิ่นและยุทธศาสตร์ระดับมหภาคเพื่อนำไปสู่การปฏิบัติ

ที่	ยุทธศาสตร์ ชาติ ๒๐ ปี	แผนพัฒนาเศรษฐกิจ และสังคมแห่งชาติ ฉบับที่ ๑๓	SDGs	ยุทธศาสตร์จังหวัด	ยุทธศาสตร์การพัฒนา ขององค์กรปกครอง ส่วนท้องถิ่นในเขต จังหวัด	ยุทธศาสตร์ (อปท.)	กลยุทธ์	แผนงาน	หน่วยงาน รับผิดชอบหลัก
๑	การพัฒนาและ เสริมสร้างศักยภาพ ทรัพยากรมนุษย์	๑๒.ไทยมีกำลังคน สมรรถนะสูง มุ่งเรียน รู้อย่างต่อเนื่อง ตอบ โจทย์การพัฒนาแห่ง อนาคต	๓.สร้างหลักประกัน ว่าคนมีชีวิตที่มีสุขภาพ ดี และส่งเสริมสวัสดิ- ภาพสำหรับทุกคนใน ทุกวัย ๔.สร้างหลักประกัน ว่าทุกคนมีการศึกษา ที่มีคุณภาพอย่าง ครอบคลุมและเท่า เทียม และสนับสนุน โอกาสในการเรียนรู้ ตลอดชีวิต ๑๑.ทำให้เมืองและ การตั้งถิ่นฐานของ มนุษย์มีความครอบคลุม ปลอดภัย มีภูมิคุ้มกัน และ ยั่งยืน	๓.พัฒนาคน คุณภาพ ชีวิตและสังคมแห่งการ เรียนรู้เพื่อความมั่นคง มั่งคั่ง และยั่งยืน	๕.พัฒนาสังคมและ คุณภาพชีวิต	๑.พัฒนาสังคมและ คุณภาพชีวิต	-ส่งเสริมสนับสนุน จัดการศึกษาทุกระดับ -สนับสนุนด้านสังคม สงเคราะห์แก่เด็ก สตรี ผู้สูงอายุ ผู้พิการ และ ผู้ด้อยโอกาส -ส่งเสริมการป้องกัน และแก้ไขปัญหา เสพติดอย่างต่อเนื่อง -สนับสนุนด้านการศึกษา การสาธารณสุข และ นันทนาการ -สนับสนุนการค้าเป็น งานด้านคอมพิวเตอร์ และปลอดภัย -ส่งเสริมการมีส่วนร่วม และการสร้างเครือข่าย ของประชาชนในการ พัฒนาท้องถิ่น	- การศึกษา - สาธารณสุข - สังคมสงเคราะห์ - สร้างความเข้มแข็ง ของชุมชน - ศาสนา วัฒนธรรม และนันทนาการ - รักษาความสงบ ภายใน - อุสาหกรรมและ การค้า	กองการศึกษา กองสาธารณสุข สำนักปลัดฯ สำนักงานเลขานุ, สำนักปลัดฯ, กองยุทธศาสตร์ฯ สำนักปลัดฯ สำนักปลัด กองช่าง

ที่	ยุทธศาสตร์ชาติ ๒๐ ปี	แผนพัฒนาเศรษฐกิจและสังคมแห่งชาติ ฉบับที่ ๑๓	SDGs	ยุทธศาสตร์จังหวัด	ยุทธศาสตร์การพัฒนาระบบโครงสร้างพื้นฐานในเขตจังหวัด	ยุทธศาสตร์ (อปท.)	กลยุทธ์	แผนงาน	หน่วยงานรับผิดชอบหลัก
๒	การสร้างการเติบโตบนคุณภาพชีวิตที่เป็นมิตรต่อสิ่งแวดล้อม	๑.ไทยเป็นประเทศชั้นนำด้านเกษตรและเกษตรแปรรูปมูลค่าสูง	๒.ยุติความหิวโหย บรรลุความมั่นคงทางอาหารและยกระดับโภชนาการและส่งเสริมเกษตรกรรมที่ยั่งยืน	๑.พัฒนาส่งเสริมภาคเกษตรและผลผลิตทางการเกษตร ๒.พัฒนาส่งเสริมการผลิตและผลผลิตทางการเกษตร	๑.พัฒนาส่งเสริมภาคเกษตรและผลผลิตทางการเกษตร ๒.พัฒนาส่งเสริมการผลิตและผลผลิตทางการเกษตร	ส่งเสริมการผลิตและแปรรูปสินค้าทางการเกษตรและอาหารปลอดภัย -ส่งเสริมการทำกรเกษตรให้มีความรู้และปลอดภัย -ปรับปรุงประสิทธิภาพการผลิตทางการเกษตรและองค์ความรู้แก่เกษตรกร -ส่งเสริมศักยภาพเกษตรกร/กลุ่มเกษตรกร ผู้นำชุมชน ผู้นำท้องถิ่น ในด้านการเกษตร -พัฒนาโครงสร้างพื้นฐานด้านการเกษตรและระบบการบริหารจัดการน้ำ -ส่งเสริมช่องทางทางการจำหน่ายสินค้าทางการเกษตร	- การเกษตร - อุตสาหกรรมและการโยธา	สำนักงานปลัดฯ, กองยุทธศาสตร์ฯ กองช่าง	

ที่	ยุทธศาสตร์ชาติ ๒๐ ปี	แผนพัฒนาเศรษฐกิจและสังคมแห่งชาติ ฉบับที่ ๑๓	SDGs	ยุทธศาสตร์จังหวัด	ยุทธศาสตร์การพัฒนาระบบโครงสร้างพื้นฐานในส่วนท้องถิ่นในเขตจังหวัด	ยุทธศาสตร์ (อปท.)	กลยุทธ์	แผนงาน	หน่วยงานรับผิดชอบหลัก
๓	การสร้างขีดความสามารถในการแข่งขัน	๒.ไทยเป็นจุดหมายของการท่องเที่ยวที่เน้นคุณภาพและความยั่งยืน	๘.ส่งเสริมการเติบโตทางเศรษฐกิจที่ต่อเนื่อง ครอบคลุมและยั่งยืน การจ้างงานเต็มที่และมีผลิตภาพ และการมีงานที่สมควรสำหรับทุกคน	๒.พัฒนาศักยภาพและสร้างมูลค่าเพิ่มด้านการท่องเที่ยวที่ยั่งยืน	๒.พัฒนาการท่องเที่ยวเชิงประวัติศาสตร์ ศาสนา วัฒนธรรม และวิถีชีวิต	๓.พัฒนาการท่องเที่ยวเชิงประวัติศาสตร์ ศาสนา วัฒนธรรม และวิถีชีวิต	-พัฒนาสถานที่ท่องเที่ยวและแหล่งท่องเที่ยวใหม่อย่างเป็นระบบ -ส่งเสริมกิจกรรมการท่องเที่ยว และการประชาสัมพันธ์ -พัฒนาเส้นทางการท่องเที่ยวและป้ายประชาสัมพันธ์ -สร้างจิตสำนึกและมีส่วนร่วมของชุมชนในการพัฒนาการท่องเที่ยว -ส่งเสริมการสร้างงานสร้างอาชีพและรายได้จากการท่องเที่ยว -พัฒนาศูนย์ข้อมูลแหล่งท่องเที่ยว กิจกรรม ประเพณี และข้อมูลทางประวัติศาสตร์ของจังหวัด	- ศาสนา วัฒนธรรม และนันทนาการ - เศรษฐกิจชุมชน - อุตสาหกรรมและ การโยธา	สำนักงานรับผิดชอบหลัก

ที่	ยุทธศาสตร์ชาติ ๒๐ ปี	แผนพัฒนาเศรษฐกิจและสังคมแห่งชาติ ฉบับที่ ๑๓	SDGs	ยุทธศาสตร์จังหวัด	ยุทธศาสตร์การพัฒนาระบบโครงสร้างพื้นฐานในเขตจังหวัด	ยุทธศาสตร์ (อปท.)	กลยุทธ์	แผนงาน	หน่วยงานรับผิดชอบหลัก
๔	การสร้างความสามารถในการแข่งขัน	๘. ไทยมีพื้นที่และเมืองอัจฉริยะที่น่าอยู่ ปลอดภัย เดิมได้ได้อย่างยั่งยืน	๑. ยุติความยากจนทุกรูปแบบในทุกที่	๘. ส่งเสริมการเติบโตทางเศรษฐกิจที่ต่อเนื่องครอบคลุมและยั่งยืน การจ้างงานเต็มที่ และมีผลิตภาพ และการมีงานที่สมควรสำหรับทุกคน	๓. พัฒนาเศรษฐกิจ	๔. พัฒนาเศรษฐกิจ	- แก้ไขปัญหาความยากจนโดยใช้แนวพระราชดำริ “เศรษฐกิจพอเพียง” และ “ชุมชนพึ่งตนเอง” - พัฒนาและส่งเสริมอาชีพตามศักยภาพของชุมชนและท้องถิ่น - ส่งเสริมศักยภาพกลุ่มอาชีพ ผู้นำอาชีพ ผู้นำชุมชน ผู้นำท้องถิ่น ในด้านการอาชีพ - จัดให้มีและพัฒนาศูนย์แสดงสินค้าจำหน่ายผลิตภัณฑ์ OTOP ในระดับจังหวัดและชุมชน รวมทั้งแหล่งจำหน่ายสินค้า	- สร้างความเข้มแข็งของชุมชน - การเกษตร - อุตสาหกรรมและการโยธา	สำนักงานปลัดฯ สำนักงานปลัดฯ กองช่าง
							- ส่งเสริมการใช้เทคโนโลยีควบคู่กับภูมิปัญญาท้องถิ่น เพื่อสร้างมูลค่าเพิ่มให้กับผลิตภัณฑ์		

ที่	ยุทธศาสตร์ชาติ ๒๐ ปี	แผนพัฒนาเศรษฐกิจและสังคมแห่งชาติ ฉบับที่ ๑๓	SDGs	ยุทธศาสตร์จังหวัด	ยุทธศาสตร์การพัฒนารอง ส่วนท้องถิ่นในเขตจังหวัด	ยุทธศาสตร์ (อปท.)	กลยุทธ์	แผนงาน	หน่วยงานรับผิดชอบหลัก
๕	การสร้างความสามารถในการแข่งขัน	๕.ไทยเป็นประตูการค้า การลงทุน และยุทธศาสตร์ทางโลจิสติกส์ที่สำคัญของภูมิภาค	๙.สร้างโครงสร้างพื้นฐานที่มีความทนทาน ส่งเสริมการพัฒนาอุตสาหกรรมที่ครอบคลุมและยั่งยืน และส่งเสริมนวัตกรรม	๓.พัฒนาคน คุณภาพชีวิตและสังคมแห่งการเรียนรู้เพื่อความมั่นคง มั่งคั่ง และยั่งยืน	๔.พัฒนาโครงสร้างพื้นฐาน และบริการสาธารณะ	๕.พัฒนาโครงสร้างพื้นฐาน และบริการสาธารณะ	-จัดให้มีและพัฒนาเส้นทางคมนาคม/บำรุงรักษาถนนตามภารกิจ ถ่ายโอน -ก่อสร้าง/ปรับปรุง/บำรุงรักษา สิ่งสาธารณูปโภคให้มีมาตรฐาน -จัดให้มี/ซ่อมบำรุงรักษาระบบไฟฟ้า และประปาสาธารณะ -จัดให้มีระบบสาธารณูปโภคในชุมชนอย่างทั่วถึง -บำรุงรักษาและพัฒนาแหล่งน้ำเพื่อการอุปโภคบริโภค การเกษตร และแก๊บบัญชีแยกแยะ -การป้องกันและบรรเทาสาธารณภัย	- อุตสาหกรรมและการโยธา - การรักษาความสงบภายใน	กองช่าง สำนักงานปลัดฯ

ที่	ยุทธศาสตร์ชาติ ๒๐ ปี	แผนพัฒนาเศรษฐกิจและสังคมแห่งชาติ ฉบับที่ ๑๓	SDGs	ยุทธศาสตร์จังหวัด	ยุทธศาสตร์การพัฒนาระบบโครงสร้างพื้นฐานในส่วนท้องถิ่นในเขตจังหวัด	ยุทธศาสตร์ (อปท.)	กลยุทธ์	แผนงาน	หน่วยงานรับผิดชอบหลัก
๖	การสร้างการเติบโตบนคุณภาพชีวิตที่เป็นมิตรต่อสิ่งแวดล้อม	๑๐. ไทยมีเศรษฐกิจหมุนเวียนและสังคมคาร์บอนต่ำ ๑๑. ไทยสามารถลดความเสี่ยง และผลกระทบจากภัยธรรมชาติ และการเปลี่ยนแปลงสภาพภูมิอากาศ	๖. สร้างหลักประกันว่าจะมีการจัดหาน้ำและสุขอนามัยสำหรับทุกคน และการบริหารจัดการที่ยั่งยืน ๑๒. สร้างหลักประกันให้รูปแบบการบริโภคและผลิตที่ยั่งยืน	๓. พัฒนาคมนาคมแห่งการชีวิตและสังคมแห่งการเรียนรู้เพื่อความมั่นคง มั่งคั่ง และยั่งยืน	๖. พัฒนาทรัพยากรธรรมชาติและสิ่งแวดล้อม	๖. พัฒนาทรัพยากรธรรมชาติและสิ่งแวดล้อม	-สนับสนุนการจัดทำผังเมืองรวมและผังชุมชนตามภารกิจ ถ่ายโอน -บำรุงรักษาสภาพแวดล้อมลำน้ำ แหล่งน้ำธรรมชาติ -ก่อสร้าง พัฒนาปรับปรุงสวนสาธารณะ สนามเด็กเล่น สวนสุขภาพ -จัดทำแนวเขื่อนป้องกันน้ำท่วมในพื้นที่เสี่ยงภัย -การบริหารจัดการขยะและสิ่งปฏิกูล -อนุรักษ์และส่งเสริมการมีส่วนร่วมในการจัดการทรัพยากรธรรมชาติและสิ่งแวดล้อม -ฟื้นฟูทรัพยากรดิน	- การเกษตร - สร้างความเข้มแข็งของชุมชน - อุตสาหกรรมและการโยธา - เศรษฐกิจชุมชน	กองช่าง กองการศึกษา กองช่าง กองสาธารณสุข

ที่	ยุทธศาสตร์ชาติ ๒๐ ปี	แผนพัฒนาเศรษฐกิจและสังคมแห่งชาติ ฉบับที่ ๑๓	SDGs	ยุทธศาสตร์จังหวัด	ยุทธศาสตร์การพัฒนาระบบราชการ	ยุทธศาสตร์ (อปท.)	กลยุทธ์	แผนงาน	หน่วยงานรับผิดชอบหลัก
๗	การปรับสมดุล และพัฒนาระบบบริหารจัดการภาครัฐ	๑๖.ส่งเสริมสังคมที่สงบสุขและค้ำคูณความเสมอภาค เพื่อให้ทุกคนเข้าถึงความยุติธรรม และสร้างสถาบันที่มีประสิทธิภาพ รับผิดชอบ และครอบคลุมในทุกกระดับ	๓.พัฒนาคน คุณภาพชีวิตและสังคมแห่งการเรียนรู้เพื่อความมั่นคง มั่งคั่ง และยั่งยืน	๗.พัฒนาระบบบริหารและการจัดการ	๗.พัฒนาระบบบริหารและการจัดการ	พัฒนาระบบบริหารองค์กรตามหลักการบริหารกิจการบ้านเมืองที่ดี พัฒนาระบบการบริหารประชาชนให้มีประสิทธิภาพ พัฒนาประสิทธิภาพบุคลากร ประสานความร่วมมือระหว่างหน่วยงานราชการ อปท. องค์กรเอกชน ประชาคมในการพัฒนาท้องถิ่น พัฒนาปรับปรุงอาคารสถานที่ เครื่องมือ เครื่องใช้ให้ทันสมัย	- บริหารงานทั่วไป - อุตสาหกรรมและการโยธา - งบกลาง	สำนักปลัดฯ, กองยุทธศาสตร์, กองการเจ้าหน้าที่ กองช่าง กองสาธารณสุข	

บัญชีสรุปโครงการพัฒนา

แบบ ผ.๐๑

แผนพัฒนาท้องถิ่น (พ.ศ.๒๕๖๖-๒๕๗๐) แก้ไข ครั้งที่ ๑/๒๕๖๖

องค์การบริหารส่วนจังหวัดสิงห์บุรี

ยุทธศาสตร์	ปี ๒๕๖๖		ปี ๒๕๖๗		ปี ๒๕๖๘		ปี ๒๕๖๙		ปี ๒๕๗๐		รวม ๕ ปี	
	จำนวนโครงการ	งบประมาณ(บาท)	จำนวนโครงการ	งบประมาณ(บาท)	จำนวนโครงการ	งบประมาณ(บาท)	จำนวนโครงการ	งบประมาณ(บาท)	จำนวนโครงการ	งบประมาณ(บาท)	จำนวนโครงการ	งบประมาณ(บาท)
๑) ยุทธศาสตร์ พัฒนาสังคมและคุณภาพชีวิต												
๑.๑ กลยุทธ์ ส่งเสริมสนับสนุนจัดการศึกษาทุกระดับ												
(๑) แผนงานการศึกษา	๖	๕,๒๐๖,๗๐๐	๖	๕,๒๐๖,๗๐๐	๖	๕,๒๐๖,๗๐๐	๖	๕,๒๐๖,๗๐๐	๖	๕,๒๐๖,๗๐๐	๖	๕,๒๐๖,๗๐๐
๑.๒ กลยุทธ์ สนับสนุนด้านการศึกษา การสาธารณสุข และนันทนาการ												
(๑) แผนงานสาธารณสุข	๗	๑๐,๐๗๐,๐๐๐	๗	๑๐,๐๗๐,๐๐๐	๗	๑๐,๐๗๐,๐๐๐	๗	๑๐,๐๗๐,๐๐๐	๗	๑๐,๐๗๐,๐๐๐	๗	๑๐,๐๗๐,๐๐๐
(๒) แผนงานศาสนา วัฒนธรรม และนันทนาการ	๑๐	๑,๙๐๗,๐๐๐	๑๐	๑,๙๐๗,๐๐๐	๑๐	๑,๙๐๗,๐๐๐	๑๐	๑,๙๐๗,๐๐๐	๑๐	๑,๙๐๗,๐๐๐	๑๐	๑,๙๐๗,๐๐๐
(๓) แผนงานอุตสาหกรรม และการโยธา	-	-	-	-	-	-	-	-	-	-	-	-
๑.๓ กลยุทธ์ ส่งเสริมการป้องกันและแก้ไขปัญหาเสพติดอย่างต่อเนื่อง												
(๑) แผนงานสาธารณสุข	๔	๘๕๙,๕๒๐	๔	๘๕๙,๕๒๐	๔	๘๕๙,๕๒๐	๔	๘๕๙,๕๒๐	๔	๘๕๙,๕๒๐	๔	๘๕๙,๕๒๐
๑.๔ กลยุทธ์ สนับสนุนด้านสังคมสงเคราะห์แก่เด็ก สตรี ผู้สูงอายุ ผู้พิการ และผู้ด้อยโอกาส												
(๑) แผนงานสังคมสงเคราะห์	๓	๘,๔๐๐,๐๐๐	๓	๘,๔๐๐,๐๐๐	๓	๘,๔๐๐,๐๐๐	๓	๘,๔๐๐,๐๐๐	๓	๘,๔๐๐,๐๐๐	๓	๘,๔๐๐,๐๐๐
(๒) แผนงานสร้างความเข้มแข็งของชุมชน	๑๐	๑๐๘,๙๐๐,๐๐๐	๑๐	๑๐๘,๙๐๐,๐๐๐	๑๐	๑๐๘,๙๐๐,๐๐๐	๑๐	๑๐๘,๙๐๐,๐๐๐	๑๐	๑๐๘,๙๐๐,๐๐๐	๑๐	๑๐๘,๙๐๐,๐๐๐
๑.๕ กลยุทธ์ สนับสนุนการค้าเป็นงานด้านความมั่นคงและปลอดภัย												
(๑) แผนงานการรักษากฎหมาย	๓	๔,๓๐๐,๐๐๐	๓	๔,๓๐๐,๐๐๐	๓	๔,๓๐๐,๐๐๐	๓	๔,๓๐๐,๐๐๐	๓	๔,๓๐๐,๐๐๐	๓	๔,๓๐๐,๐๐๐
๑.๖ กลยุทธ์ ส่งเสริมการมีส่วนร่วมและการสร้างเครือข่ายของประชาชนในการพัฒนาท้องถิ่น												
(๑) แผนงานอุตสาหกรรม และการโยธา	-	-	๑	๒,๕๐๐,๐๐๐	๑	๒,๕๐๐,๐๐๐	-	-	๑	๒,๕๐๐,๐๐๐	๑	๒,๕๐๐,๐๐๐
รวม	๔๓	๑๓๙,๖๔๓,๒๒๐	๔๓	๑๓๙,๖๔๓,๒๒๐	๔๓	๑๓๙,๖๔๓,๒๒๐	๔๓	๑๓๙,๖๔๓,๒๒๐	๔๓	๑๓๙,๖๔๓,๒๒๐	๔๓	๑๓๙,๖๔๓,๒๒๐

ยุทธศาสตร์	ปี ๒๕๖๖		ปี ๒๕๖๗		ปี ๒๕๖๘		ปี ๒๕๖๙		ปี ๒๕๗๐		รวม ๕ ปี	
	จำนวนโครงการ	งบประมาณ(บาท)	จำนวนโครงการ	งบประมาณ(บาท)	จำนวนโครงการ	งบประมาณ(บาท)	จำนวนโครงการ	งบประมาณ(บาท)	จำนวนโครงการ	งบประมาณ(บาท)	จำนวนโครงการ	งบประมาณ(บาท)
๒) ยุทธศาสตร์ พัฒนาส่งเสริมการเกษตรและผลิตทางการเกษตร												
๒.๑ กลยุทธ์ พัฒนาโครงสร้างพื้นฐานด้านการเกษตรและระบบการบริหารจัดการน้ำ												
(๑) แผนงานการเกษตร	-	-	-	-	-	-	-	-	๑	๗๕๐,๐๐๐	๑	๗๕๐,๐๐๐
(๒) แผนงานอุตสาหกรรมและการโยธา	-	-	๒	๖,๔๕๕,๐๐๐	-	-	๑	๒๒,๐๐๐,๐๐๐	-	-	๓	๒๘,๔๕๕,๐๐๐
๒.๒ กลยุทธ์ ส่งเสริมช่องทางจำหน่ายสินค้าทางการเกษตร												
(๑) แผนงานการเกษตร	๑	๕๐๐,๐๐๐	๑	๕๐๐,๐๐๐	๑	๕๐๐,๐๐๐	๑	๕๐๐,๐๐๐	๑	๕๐๐,๐๐๐	๕	๒,๕๐๐,๐๐๐
รวม	๑	๕,๐๐๐,๐๐๐	๓	๖,๙๕๕,๐๐๐	๑	๕๐๐,๐๐๐	๒	๒๒,๕๐๐,๐๐๐	๒	๑,๒๕๐,๐๐๐	๙	๓๑,๗๐๕,๐๐๐
๓) ยุทธศาสตร์ พัฒนาการท่องเที่ยวเชิงประวัติศาสตร์ ศาสนา วัฒนธรรม และวิถีชีวิต												
๓.๑ กลยุทธ์ พัฒนาศถานที่ท่องเที่ยวและแหล่งท่องเที่ยวใหม่อย่างเป็นระบบ												
(๑) แผนงานศาสนา วัฒนธรรม	๗	๑๕,๖๗๘,๕๐๐	๕	๒,๕๐๐,๐๐๐	๕	๒,๕๐๐,๐๐๐	๕	๒,๕๐๐,๐๐๐	๕	๒,๕๐๐,๐๐๐	๒๗	๒๕,๖๗๘,๕๐๐
(๒) แผนงานอุตสาหกรรมและการโยธา	๓	๔๕๐,๐๐๐,๐๐๐	-	-	-	-	-	-	-	-	๓	๔๕๐,๐๐๐,๐๐๐
๓.๒ กลยุทธ์ ส่งเสริมกิจกรรมการท่องเที่ยวและการประชาสัมพันธ์												
(๑) แผนงานศาสนา วัฒนธรรม	๕	๑,๕๘๐,๐๐๐	๕	๑,๕๘๐,๐๐๐	๕	๑,๕๘๐,๐๐๐	๕	๑,๕๘๐,๐๐๐	๕	๑,๕๘๐,๐๐๐	๒๕	๗,๙๐๐,๐๐๐
๓.๓ กลยุทธ์ สร้างจิตสำนึกและการมีส่วนร่วมของชุมชนในการพัฒนาแหล่งท่องเที่ยว												
(๑) แผนงานศาสนา วัฒนธรรม	๘	๒,๙๘๐,๐๐๐	๘	๒,๙๘๐,๐๐๐	๘	๒,๙๘๐,๐๐๐	๘	๒,๙๘๐,๐๐๐	๘	๒,๙๘๐,๐๐๐	๔๐	๑๒,๙๒๐,๐๐๐
๓.๔ กลยุทธ์ ส่งเสริมการสร้างงานสร้างอาชีพและรายได้จากการท่องเที่ยว												
(๑) แผนงานศาสนา วัฒนธรรม	๒	๒,๘๐๐,๐๐๐	๒	๒,๘๐๐,๐๐๐	๒	๒,๘๐๐,๐๐๐	๒	๒,๘๐๐,๐๐๐	๒	๒,๘๐๐,๐๐๐	๑๐	๑๒,๘๐๐,๐๐๐

ยุทธศาสตร์	ปี ๒๕๖๖		ปี ๒๕๖๗		ปี ๒๕๖๘		ปี ๒๕๖๙		ปี ๒๕๗๐		รวม ๕ ปี	
	จำนวนโครงการ	งบประมาณ(บาท)	จำนวนโครงการ	งบประมาณ(บาท)	จำนวนโครงการ	งบประมาณ(บาท)	จำนวนโครงการ	งบประมาณ(บาท)	จำนวนโครงการ	งบประมาณ(บาท)	จำนวนโครงการ	งบประมาณ(บาท)
๓.๕ กลยุทธ์ พัฒนาศูนย์ข้อมูลแหล่งท่องเที่ยว กิจกรรม ประเพณี และข้อมูลทางประวัติศาสตร์ (๑) แผนงานศาสนา วัฒนธรรม และนันทนาการ	๒	๑๕๕,๐๐๐	๒	๑๕๕,๐๐๐	๒	๑๕๕,๐๐๐	๒	๑๕๕,๐๐๐	๒	๑๕๕,๐๐๐	๑๐	๗๗๕,๐๐๐
รวม	๒๗	๔๗๓,๑๙๓,๔๐๐	๒๒	๑๐,๐๑๕,๐๐๐	๒๒	๑๐,๐๑๕,๐๐๐	๒๒	๑๐,๐๑๕,๐๐๐	๒๒	๑๐,๐๑๕,๐๐๐	๑๑๕	๕๑๓,๒๕๓,๔๐๐
๔) ยุทธศาสตร์ พัฒนาเศรษฐกิจ												
๔.๑ กลยุทธ์ แก้ไขปัญหาความยากจนโดยใช้แนวพระราชดำริ "เศรษฐกิจพอเพียง" และ "ชุมชนพึ่งตนเอง" (๑) แผนงานสร้างความเข้มแข็งของชุมชน	๑	๑,๐๐๐,๐๐๐	๑	๑,๐๐๐,๐๐๐	๑	๑,๐๐๐,๐๐๐	๑	๑,๐๐๐,๐๐๐	๑	๑,๐๐๐,๐๐๐	๕	๕,๐๐๐,๐๐๐
๔.๒ กลยุทธ์ พัฒนาและส่งเสริมอาชีพตามศักยภาพของชุมชนและท้องถิ่น (๑) แผนงานการเกษตร	๒	๘๐๐,๐๐๐	๒	๘๐๐,๐๐๐	๒	๘๐๐,๐๐๐	๒	๘๐๐,๐๐๐	๒	๘๐๐,๐๐๐	๑๐	๔,๐๐๐,๐๐๐
๔.๓ กลยุทธ์ จัดให้มีและพัฒนาศูนย์แสดงสินค้าจำหน่ายสินค้าในระดับจังหวัดและชุมชน (๑) แผนงานอุตสาหกรรม และการโยธา	-	-	-	-	-	-	-	-	-	-	๑	๒,๘๘๐,๐๐๐
รวม	๓	๑,๘๐๐,๐๐๐	๓	๑,๘๐๐,๐๐๐	๓	๑,๘๐๐,๐๐๐	๓	๑,๘๐๐,๐๐๐	๓	๑,๘๐๐,๐๐๐	๑๖	๑๑,๘๘๐,๐๐๐
๕) ยุทธศาสตร์ พัฒนาโครงสร้างพื้นฐาน และบริการสาธารณะ												
๕.๑ กลยุทธ์ จัดให้มีและพัฒนาศูนย์ข้อมูลเส้นทางคมนาคม/บำรุงรักษาถนนตามภารกิจภายใน (๑) แผนงานอุตสาหกรรม และการโยธา	๑	๔๐,๐๐๐,๐๐๐	๑	๔๐,๐๐๐,๐๐๐	๑	๔๐,๐๐๐,๐๐๐	๑	๔๐,๐๐๐,๐๐๐	๑	๔๐,๐๐๐,๐๐๐	๕	๒๐๐,๐๐๐,๐๐๐
๕.๒ กลยุทธ์ ก่อสร้าง/ปรับปรุงบำรุงรักษาสถาปัตยกรรมที่มีการใช้มาตรฐาน (๑) แผนงานอุตสาหกรรม และการโยธา	๙๙	๓๕๘,๐๘๘,๖๐๐	๑๙	๕๐,๔๘๗,๐๐๐	๒๙	๑๐๔,๗๐๒,๒๐๐	๑๒	๑๘,๕๙๕,๔๐๐	๒๕	๕๔,๐๙๘,๓๐๐	๑๘๕	๕๘๕,๙๗๐,๕๐๐
๕.๓ กลยุทธ์ จัดให้มี/ซ่อมบำรุงรักษาระบบไฟฟ้าและประปาสาธารณะ (๑) แผนงานอุตสาหกรรม และการโยธา	๖	๘,๔๑๔,๐๐๐	๔	๕,๗๒๘,๐๐๐	๓	๙,๘๙๖,๐๐๐	-	-	๒	๒,๒๗๐,๐๐๐	๑๕	๒๖,๒๙๘,๐๐๐

ยุทธศาสตร์	ปี ๒๕๖๖		ปี ๒๕๖๗		ปี ๒๕๖๘		ปี ๒๕๖๙		ปี ๒๕๗๐		รวม ๕ ปี	
	จำนวนโครงการ	งบประมาณ(บาท)	จำนวนโครงการ	งบประมาณ(บาท)	จำนวนโครงการ	งบประมาณ(บาท)	จำนวนโครงการ	งบประมาณ(บาท)	จำนวนโครงการ	งบประมาณ(บาท)	จำนวนโครงการ	งบประมาณ(บาท)
๕.๔ กลยุทธ์ การป้องกันและบรรเทาสาธารณภัย (๑) แผนงานการรื้อรักษา ความสงบภายใน	๑	๔,๐๐๐,๐๐๐	๑	๔,๐๐๐,๐๐๐	๑	๔,๐๐๐,๐๐๐	๑	๔,๐๐๐,๐๐๐	๑	๔,๐๐๐,๐๐๐	๕	๒๐,๐๐๐,๐๐๐
รวม	๑๐๗	๔๑๐,๕๐๒,๖๐๐	๒๕	๑๐๐,๒๐๕,๐๐๐	๓๔	๑๕๘,๕๙๘,๒๐๐	๑๔	๒๒,๕๙๔,๔๐๐	๒๙	๑๐๐,๓๖๘,๓๐๐	๒๐๙	๘๓๒,๒๖๘,๕๐๐
๖ ยุทธศาสตร์ พัฒนาทรัพยากรธรรมชาติและสิ่งแวดล้อม												
๖.๑ กลยุทธ์ สนับสนุนการจัดทำผังเมืองรวมและผังชุมชนตามภารกิจภายใน (๑) แผนงานอุตสาหกรรม และการโยธา	๑	๑๐๐,๐๐๐	๑	๑๐๐,๐๐๐	๑	๑๐๐,๐๐๐	๑	๑๐๐,๐๐๐	๑	๑๐๐,๐๐๐	๕	๕๐๐,๐๐๐
๖.๒ กลยุทธ์ บำรุงรักษาสภาพแวดล้อมลำน้ำ แหล่งน้ำธรรมชาติ (๑) แผนงานการเกษตร	๑	๓๐๐,๐๐๐	๑	๓๐๐,๐๐๐	๑	๓๐๐,๐๐๐	๑	๓๐๐,๐๐๐	๑	๓๐๐,๐๐๐	๕	๑,๕๐๐,๐๐๐
๖.๓ กลยุทธ์ จัดทำแนวเขื่อนป้องกันน้ำท่วมในพื้นที่เสี่ยงภัย (๑) แผนงานอุตสาหกรรม และการโยธา	๑	๖๐,๔๕๐,๐๐๐	๒	๒,๘๙๐,๐๐๐	-	-	๒	๑๓๓,๓๐๐,๐๐๐	๑	๔,๐๐๐,๐๐๐	๖	๒๐๐,๖๔๐,๐๐๐
๖.๔ กลยุทธ์ การจัดการขยะและสิ่งปฏิกูล (๑) แผนงานเกษตรและชุมชน	๒	๕,๒๐๐,๐๐๐	๒	๕,๒๐๐,๐๐๐	๒	๕,๒๐๐,๐๐๐	๒	๕,๒๐๐,๐๐๐	๒	๕,๒๐๐,๐๐๐	๑๐	๒๖,๐๐๐,๐๐๐
๖.๕ กลยุทธ์ อนุรักษ์และส่งเสริมการมีส่วนร่วมในการจัดการทรัพยากรธรรมชาติและสิ่งแวดล้อม (๑) แผนงานสร้างความเข้มแข็ง ของชุมชน	๑	๔๐,๐๐๐	๑	๔๐,๐๐๐	๑	๔๐,๐๐๐	๑	๔๐,๐๐๐	๑	๔๐,๐๐๐	๕	๒๐๐,๐๐๐
รวม	๖	๖๖,๐๙๐,๐๐๐	๗	๘,๕๓๐,๐๐๐	๕	๕,๖๔๐,๐๐๐	๗	๑๓๘,๙๔๐,๐๐๐	๖	๙,๖๔๐,๐๐๐	๓๑	๒๒๘,๘๔๐,๐๐๐

ยุทธศาสตร์	ปี ๒๕๖๖		ปี ๒๕๖๗		ปี ๒๕๖๘		ปี ๒๕๖๙		ปี ๒๕๗๐		รวม ๕ ปี	
	จำนวนโครงการ	งบประมาณ(บาท)	จำนวนโครงการ	งบประมาณ(บาท)	จำนวนโครงการ	งบประมาณ(บาท)	จำนวนโครงการ	งบประมาณ(บาท)	จำนวนโครงการ	งบประมาณ(บาท)	จำนวนโครงการ	งบประมาณ(บาท)
๗) ยุทธศาสตร์ พัฒนาระบบบริหารและการจัดการ												
๗.๑ กลยุทธ์ พัฒนาระบบบริหารองค์การตามหลักการบ้านเมืองที่ดี												
(๑) แผนงานบริหารงานทั่วไป	๑	๓๐๐,๐๐๐	๑	๓๐๐,๐๐๐	๑	๓๐๐,๐๐๐	๑	๓๐๐,๐๐๐	๑	๓๐๐,๐๐๐	๕	๑,๕๐๐,๐๐๐
(๒) แผนงานงบกลาง	๑	๗๐๙,๕๔๐	๑	๗๐๙,๕๔๐	๑	๗๐๙,๕๔๐	๑	๗๐๙,๕๔๐	๑	๗๐๙,๕๔๐	๕	๓,๕๕๗,๗๐๐
๗.๒ กลยุทธ์ พัฒนาระบบบริการประชาชนให้มีประสิทธิภาพ												
(๑) แผนงานบริหารงานทั่วไป	๑	๔๐,๐๐๐	๑	๔๐,๐๐๐	๑	๔๐,๐๐๐	๑	๔๐,๐๐๐	๑	๔๐,๐๐๐	๕	๒๐๐,๐๐๐
๗.๓ กลยุทธ์ พัฒนาปรับปรุงอาคารสถานที่ เครื่องมือเครื่องใช้ให้ทันสมัย												
(๑) แผนงานอุตสาหกรรม												
และการโยธา	๒	๓,๐๐๐,๐๐๐	๒	๓,๐๐๐,๐๐๐	๒	๓,๐๐๐,๐๐๐	๒	๓,๐๐๐,๐๐๐	๒	๓,๐๐๐,๐๐๐	๑๐	๑๕,๐๐๐,๐๐๐
๗.๔ กลยุทธ์ ประสานความร่วมมือระหว่างหน่วยงานราชการ อบท. องค์การเอกชน ประชาคมในการพัฒนาท้องถิ่น												
(๑) แผนงานบริหารงานทั่วไป	๑	๑๒๐,๐๐๐	๑	๑๒๐,๐๐๐	๑	๑๒๐,๐๐๐	๑	๑๒๐,๐๐๐	๑	๑๒๐,๐๐๐	๕	๖๐๐,๐๐๐
รวม	๖	๔,๑๖๙,๕๔๐	๖	๔,๑๖๙,๕๔๐	๖	๔,๑๖๙,๕๔๐	๖	๔,๑๖๙,๕๔๐	๖	๔,๑๖๙,๕๔๐	๓๐	๒๐,๘๔๗,๗๐๐
รวมทั้งหมด	๑๙๓	๑,๑๐๐,๓๙๘,๗๖๐	๑๙๔	๑,๑๐๑,๕๑๗,๗๖๐	๑๙๕	๑,๑๐๒,๖๓๖,๗๖๐	๑๙๖	๑,๑๐๓,๗๕๖,๗๖๐	๑๙๗	๑,๑๐๔,๘๗๖,๗๖๐	๑๙๘	๑,๑๐๖,๐๐๐,๗๖๐

๒. บัญชีโครงการพัฒนาท้องถิ่น

รายละเอียดโครงการพัฒนา

แผนพัฒนาท้องถิ่น (พ.ศ. ๒๕๖๖-๒๕๗๐) แก้ไข ครั้งที่ ๑/๒๕๖๖

องค์การบริหารส่วนจังหวัดสิงห์บุรี

- ก. ยุทธศาสตร์ชาติ ๒๐ ปี ยุทธศาสตร์ที่ ๓ ด้านการพัฒนาและเสริมสร้างศักยภาพทรัพยากรมนุษย์
- ข. แผนพัฒนาเศรษฐกิจและสังคมแห่งชาติ ฉบับที่ ๑๒ ไทยมีกำลังคนสมรรถนะสูง มุ่งเรียนรู้อย่างต่อเนื่อง ตอบโจทย์การพัฒนาแห่งอนาคต
- ค. Sustainable Development Goals : SDGs เป้าหมายที่ ๓ สร้างหลักประกันว่าคนมีชีวิตที่มีคุณภาพดี และสวัสดิภาพสำหรับทุกคนในทุกวัย
เป้าหมายที่ ๔ สร้างหลักประกันว่าทุกคนมีการศึกษาที่มีคุณภาพอย่างครอบคลุมและเท่าเทียม และสนับสนุนโอกาสในการเรียนรู้ตลอดชีวิต
- ง. ยุทธศาสตร์จังหวัด ยุทธศาสตร์ที่ ๓ พัฒนาคมนาคมและสังคมแห่งการเรียนรู้ เพื่อความมั่นคง มั่งคั่ง และยั่งยืน
- จ. ยุทธศาสตร์การพัฒนาขององค์กรปกครองส่วนท้องถิ่นในเขตจังหวัด ยุทธศาสตร์ที่ ๕ การพัฒนาสังคม และคุณภาพชีวิต

๑. ยุทธศาสตร์ การพัฒนาสังคม และคุณภาพชีวิต

๑.๑ กลยุทธ์ ส่งเสริมสนับสนุนจัดการศึกษาทุกระดับ (๑) แผนงาน การศึกษา

ที่	โครงการ	วัตถุประสงค์	เป้าหมาย (ผลผลิตของโครงการ)	งบประมาณ					ตัวชี้วัด (KPI)	ผลที่คาดว่าจะได้รับ	หน่วยงานรับผิดชอบ
				๒๕๖๖ บาท	๒๕๖๗ บาท	๒๕๖๘ บาท	๒๕๖๙ บาท	๒๕๗๐ บาท			
๑	ส่งเสริมสนับสนุนการศึกษาและจัดหาลือการเรียนการสอนให้กับสถานศึกษาในเขตจังหวัดสิงห์บุรี	เพื่อส่งเสริมการพัฒนาคุณภาพของนักเรียนสู่ความเป็นเลิศทางวิชาการ กีฬา ดนตรี ศิลปะ การแสดง การประดิษฐ์ค้นคว้าต่าง ๆ และให้นักเรียนได้ใช้เวลาว่างให้เป็นประโยชน์ ไม่เกี่ยวข้องกับยาเสพติดและมีทักษะในการดำรงชีวิตในสังคมอย่างมีความสุข	ดำเนินการเองหรือร่วมกับหน่วยงาน องค์กรที่เกี่ยวข้อง จัดกิจกรรมทางการศึกษา ส่งเสริมการศึกษาทางวิชาการ และอื่นๆ ให้กับนักเรียนในเขตจังหวัดสิงห์บุรี	๑,๐๐๐,๐๐๐ บาท	๑,๐๐๐,๐๐๐ บาท	๑,๐๐๐,๐๐๐ บาท	๑,๐๐๐,๐๐๐ บาท	๑,๐๐๐,๐๐๐ บาท	ร้อยละ ๕๐ ของโรงเรียน กลุ่มเป้าหมายที่ได้รับ การสนับสนุนกิจกรรมฯ	ทำให้ไม่เรียนและครูผู้สอนของโรงเรียนในเขตจังหวัดสิงห์บุรี มีการเรียนการสอนเทคโนโลยีที่ทันสมัย และสามารถพัฒนาการเรียนรู้อย่างมีประสิทธิภาพ	กองการศึกษา ศาสนาและวัฒนธรรม

๑.๑ กลยุทธ์ ส่งเสริมสนับสนุนจัดการศึกษาทุกระดับ

(๑) แผนงาน การศึกษา

ที่	โครงการ	วัตถุประสงค์	เป้าหมาย (ผลผลิตของโครงการ)	งบประมาณ					ตัวชี้วัด (KPI)	ผลที่คาดว่าจะได้รับ	หน่วยงานรับผิดชอบ
				๒๕๖๖ บาท	๒๕๖๗ บาท	๒๕๖๘ บาท	๒๕๖๙ บาท	๒๕๗๐ บาท			
๒	จัดงานวันเด็ก	เพื่อให้เด็กและเยาวชน ได้รับความสำคัญจาก ผู้ใหญ่และสังคม ใช้เวลา ว่างให้เป็นประโยชน์ ไม่เกี่ยวข้องกับยาเสพติด	ดำเนินการเอง หรือร่วมกับ หน่วยงาน หรือองค์กรที่ เกี่ยวข้องจัดกิจกรรมเกี่ยวกับ งานวันเด็กในภาพรวมทั้งจังหวัด	๒,๐๐๐,๐๐๐	๒,๐๐๐,๐๐๐	๒,๐๐๐,๐๐๐	๒,๐๐๐,๐๐๐	๒,๐๐๐,๐๐๐	ร้อยละ๖๐ของ สถานศึกษาใน จังหวัดได้รับการ สนับสนุน กิจกรรมฯ	นักเรียนและเยาวชน มีความรู้สึกรักตัวเอง มีความสำคัญ และมี คุณค่าที่สังคมเล็งเห็น	กองการศึกษา ศาสนาและ วัฒนธรรม
๓	ค่ายเยาวชน	เพื่อให้เด็กและเยาวชน เป็นพลเมืองที่ดี มีจิต- สำนึกต่อส่วนรวม และมี ส่วนร่วมในการพัฒนา สังคมและท้องถิ่น	ดำเนินการเอง หรือร่วมกับ หน่วยงาน หรือองค์กรที่ เกี่ยวข้องในการจัดกิจกรรม	๒๕๐,๐๐๐	๒๕๐,๐๐๐	๒๕๐,๐๐๐	๒๕๐,๐๐๐	๒๕๐,๐๐๐	ดำเนินการ ปีละ ๑ ครั้ง	เด็กและเยาวชนมี ทักษะการเรียนรู้ ปรับตัวกับการเปลี่ยนแปลง ของโลก มีจิตสำนึกต่อส่วนรวม และมีส่วนร่วมในการ พัฒนาสังคมและท้องถิ่น	กองการศึกษา ศาสนาและ วัฒนธรรม

๑.๑ กลยุทธ์ ส่งเสริมสนับสนุนจัดการศึกษาระดับ

(๑) แผนงาน การศึกษา

ที่	โครงการ	วัตถุประสงค์	เป้าหมาย (ผลผลิตของโครงการ)	งบประมาณ					ตัวชี้วัด (KPI)	ผลที่คาดว่าจะได้รับ	หน่วยงาน รับผิดชอบ
				๒๕๖๖ บาท	๒๕๖๗ บาท	๒๕๖๘ บาท	๒๕๖๙ บาท	๒๕๗๐ บาท			
๕	จ้างบุคลากรเสริมสร้าง การเรียนการสอนของ สถานศึกษาในเขต จังหวัดสิงห์บุรี	เพื่อแก้ปัญหาครูไม่ครบ เกณฑ์ชั้นเรียนและ สนับสนุนการจัดกิจกรรม การเรียนการสอนของ ครูในสถานศึกษารวมทั้ง ให้เด็กได้รับการพัฒนา เต็มศักยภาพเป็นคนที่ สมบูรณ์ทั้งร่างกาย อารมณ์ สังคม และ สติปัญญา ตลอดจนเป็น การยกระดับผลสัมฤทธิ์ ทางการเรียน	อุดหนุนงบประมาณให้กับ สถานศึกษาในเขตจังหวัด สิงห์บุรีเพื่อจ้างบุคลากรเสริมสร้าง การเรียนการสอนในสถานศึกษา ๑.โรงเรียนอนุบาลเมืองสิงห์บุรี ๒.โรงเรียนอนุบาลอินทร์บุรี (วัดโพธิ์ศรี) ๓.โรงเรียนอนุบาลบางระจัน ๔.โรงเรียนอนุบาลค่ายบางระจัน ๕.โรงเรียนอนุบาลพรหมบุรี (วัดกุฎีทอง) ๖.โรงเรียนวัดดอนสมอ	๑,๕๑๒,๐๐๐ บาท	๑,๕๑๒,๐๐๐ บาท	๑,๕๑๒,๐๐๐ บาท	๑,๕๑๒,๐๐๐ บาท	๑,๕๑๒,๐๐๐ บาท	ร้อยละ ๗๐ ของโรงเรียน มีบุคลากรสอน ครบชั้นเรียน	เด็กได้รับการ พัฒนาเต็มศักยภาพ เป็นคนที่สมบูรณ์ ทั้งร่างกาย อารมณ์ สังคม และสติปัญญา	กองการศึกษา ศาสนาและ วัฒนธรรม

๑.๑ กลยุทธ์ ส่งเสริมสนับสนุนจัดการศึกษาทุกระดับ

(๑) แผนงาน การศึกษา

ที่	โครงการ	วัตถุประสงค์	เป้าหมาย (ผลผลิตของโครงการ)	งบประมาณ					ตัวชี้วัด (KPI)	ผลที่คาดว่าจะได้รับ	หน่วยงาน รับผิดชอบ
				๒๕๖๖ บาท	๒๕๖๗ บาท	๒๕๖๘ บาท	๒๕๖๙ บาท	๒๕๗๐ บาท			
๕	พัฒนาห้องกิจกรรมระดับปฐมวัย	เพื่อส่งเสริมสนับสนุนการจัดการศึกษาปฐมวัยให้มีคุณภาพ และมีประสิทธิภาพมากยิ่งขึ้น รวมทั้งเกิดปฐมวัยเกิด การเรียนรู้และพัฒนา เต็มศักยภาพตลอดจน เพื่อให้เด็กมีความปลอดภัยจากอุบัติเหตุในท้องถิ่น	อุดหนุนงบประมาณให้กับสถานศึกษาในเขตจังหวัดสิงห์บุรีเพื่อพัฒนาห้องกิจกรรมระดับปฐมวัยในสถานศึกษา ๑.โรงเรียนอนุบาลเมืองสิงห์บุรี ๒.โรงเรียนอนุบาลอินทร์บุรี (วัดโพธิ์ศรี) ๓.โรงเรียนอนุบาลบางระจัน	๑๔๐,๐๐๐ บาท	๑๔๐,๐๐๐ บาท	๑๔๐,๐๐๐ บาท	๑๔๐,๐๐๐ บาท	๑๔๐,๐๐๐ บาท	ร้อยละ ๕๐ ของโรงเรียน มีห้องกิจกรรมระดับปฐมวัย	เด็กปฐมวัยเกิด การเรียนรู้และพัฒนาเต็มศักยภาพ และความปลอดภัย จากอุบัติเหตุในท้องถิ่น	กองการศึกษา ศาสนาและวัฒนธรรม

๑.๑ กัลยยุทธ์ ส่งเสริมสนับสนุนจัดการศึกษาทุกระดับ

(๑) แผนงาน การศึกษา

ที่	โครงการ	วัตถุประสงค์	เป้าหมาย (ผลผลิตของโครงการ)	งบประมาณ						ตัวชี้วัด (KPI)	ผลที่คาดว่าจะได้รับ	หน่วยงาน รับผิดชอบ
				๒๕๖๖ บาท	๒๕๖๗ บาท	๒๕๖๘ บาท	๒๕๖๙ บาท	๒๕๗๐ บาท				
๖	ส่งเสริม ICT เพื่อการเรียนรู้และการบริหารจัดการ	เพื่อส่งเสริมสนับสนุนให้ผู้เรียนมีความรู้และมีทักษะความสามารถในการใช้เทคโนโลยี และการสื่อสารเพื่อการพัฒนาตนเองและสังคม ในด้านการเรียนรู้ การสื่อสารได้อย่างสร้างสรรค์	อุดหนุนงบประมาณให้กับสถานศึกษาในเขตจังหวัดสิงห์บุรีเพื่อจัดกิจกรรมส่งเสริม ICT เพื่อการเรียนรู้และบริหารจัดการระดับปฐมวัยในสถานศึกษา ๑.โรงเรียนอนุบาลเมืองสิงห์บุรี ๒.โรงเรียนอนุบาลอินทร์บุรี (วัดโพธิ์ศรี) ๓.โรงเรียนอนุบาลบางระจัน ๔.โรงเรียนอนุบาลค่ายบางระจัน ๕.โรงเรียนอนุบาลพรหมบุรี (วัดกุฎีทอง) ๖.โรงเรียนวัดดอนสมอ	๓๐๔,๗๐๐	๓๐๔,๗๐๐	๓๐๔,๗๐๐	๓๐๔,๗๐๐	๓๐๔,๗๐๐	ร้อยละ ๖๐ ของโรงเรียน มีการจัดกิจกรรมส่งเสริม ICT เพื่อการเรียนรู้ และการบริหารจัดการ การระดับปฐมวัย	เด็กปฐมวัยมีความสามารถในการใช้เทคโนโลยี และการสื่อสารเพื่อการพัฒนาตนเอง และสังคมในด้าน การเรียนรู้ การสื่อสารได้อย่างสร้างสรรค์	กองการศึกษา ศาสนาและวัฒนธรรม	

๑.๒ กลยุทธ์ สนับสนุนด้านภารกิจฯ การสาธารณสุขและนันทนาการ
(๑) แผนงาน สาธารณสุข

ที่	โครงการ	วัตถุประสงค์	เป้าหมาย (ผลผลิตของโครงการ)	งบประมาณ					ตัวชี้วัด (KPI)	ผลที่คาดว่าจะได้รับ	หน่วยงาน รับผิดชอบ
				๒๕๖๖ บาท	๒๕๖๗ บาท	๒๕๖๘ บาท	๒๕๖๙ บาท	๒๕๗๐ บาท			
๑	อุดหนุน สสจ.โครงการเสริมสร้างศักยภาพกลุ่มผู้ติดเชื้อเอชไอวีในโรงพยาบาล จังหวัดสิงห์บุรี	สนับสนุนการดำเนินงานกลุ่มชมรมผู้ติดเชื้อ/ผู้ป่วยเอชไอวี และส่งเสริมการทำงานเป็นทีมของสมาชิกกลุ่ม/ชมรมผู้ติดเชื้อในโรงพยาบาลทุกแห่งในจังหวัดสิงห์บุรี และเข้าถึงบริการทางการแพทย์อย่างครอบคลุม	ดำเนินการเอง หรือร่วมกับหน่วยงานอื่นที่เกี่ยวข้องในการส่งเสริมสมาชิกกลุ่มชมรมผู้ติดเชื้อในโรงพยาบาล จังหวัดสิงห์บุรีทุกแห่ง	๓๗๐,๐๐๐ บาท	๓๗๐,๐๐๐ บาท	๓๗๐,๐๐๐ บาท	๓๗๐,๐๐๐ บาท	๓๗๐,๐๐๐ บาท	ร้อยละ ๖๐ ของผู้เข้าร่วมโครงการ- การได้รับความรู้และความเข้าใจ ในปัญหาโรค เอชไอวีและโรคติดต่อทางเพศสัมพันธ์มากขึ้น	ผู้ติดเชื้อ/ผู้ป่วยเอชไอวีและครอบครัวที่ได้รับผลกระทบจากปัญหาเอชไอวี ได้รับการบริการทาง การแพทย์อย่างครอบคลุมและมีคุณภาพชีวิตที่ดีขึ้น	กองสาธารณสุข

๑.๒ กลยุทธ์ สนับสนุนด้านภารกิจฯ การสาธารณสุข และนันทนาการ

(๑) แผนงาน สาธารณสุข

ที่	โครงการ	วัตถุประสงค์	เป้าหมาย (ผลผลิตของโครงการ)	งบประมาณ					ตัวชี้วัด (KPI)	ผลที่คาดว่าจะได้รับ	หน่วยงาน รับผิดชอบ
				๒๕๖๖ บาท	๒๕๖๗ บาท	๒๕๖๘ บาท	๒๕๖๙ บาท	๒๕๗๐ บาท			
๒	อบรมพัฒนาศักยภาพ แกนนำอาสาสมัคร สาธารณสุขประจำหมู่บ้าน (อสม.)จังหวัดสิงห์บุรี	-เพื่ออบรมให้ความรู้ใน การเฝ้าระวังและป้องกัน ควบคุมโรคและเพิ่มพูน ความรู้วิทยากร -ส่งเสริมการสร้างเครือข่าย อสม. ในทุกระดับ -เพื่อให้ประชาชนเข้า ถึงบริการด้านสาธารณสุข -เพื่อพัฒนาแกนนำ -สนับสนุนวัสดุ เครื่อง แต่งกาย อุปกรณ์อื่นๆ ในการปฏิบัติงานของ อสม.	แกนนำอาสาสมัครสาธารณสุข ประจำหมู่บ้าน (อสม.) ใน จังหวัดสิงห์บุรี	๒,๐๐๐,๐๐๐ บาท	๒,๐๐๐,๐๐๐ บาท	๒,๐๐๐,๐๐๐ บาท	๒,๐๐๐,๐๐๐ บาท	๒,๐๐๐,๐๐๐ บาท	ร้อยละ ๖๐ ของ ผู้เข้าร่วมโครงการ มีความรู้ในการเฝ้า ระวังและป้องกัน ควบคุมโรค -เกิดเครือข่าย อสม. ในทุกระดับ -ประชาชนในจังหวัด เข้าถึงการบริการ สาธารณสุขชุมชนฐาน ได้อย่างทั่วถึง	กองสาธารณสุข	

๑.๒ กลยุทธ์ สนับสนุนด้านการศึกษา การสาธารณสุข และนันทนาการ

(๑) แผนงาน สาธารณสุข

ที่	โครงการ	วัตถุประสงค์	เป้าหมาย (ผลผลิตของโครงการ)	งบประมาณ					ตัวชี้วัด (KPI)	ผลที่คาดว่าจะได้รับ	หน่วยงาน รับผิดชอบ
				๒๕๖๖ บาท	๒๕๖๗ บาท	๒๕๖๘ บาท	๒๕๖๙ บาท	๒๕๗๐ บาท			
๓	ส่งเสริมและสนับสนุน การดำเนินงานป้องกัน และควบคุมโรคติดต่อ โรคระบาด โรคอุบัติใหม่ โรคอุบัติซ้ำ	เพื่อเป็นการป้องกันและ ควบคุมการระบาดของ โรคติดต่ออุบัติใหม่ อุบัติซ้ำ ฯลฯ สนับสนุน หรือร่วมดำเนินการกับ หน่วยงานที่มีหน้าที่ ในการดำเนินงาน ป้องกันและควบคุม โรคติดต่อ โรคอุบัติใหม่ โรคอุบัติซ้ำ	ดำเนินการเอง หรือ ร่วมกับ หน่วยงานอื่น หรือ องค์กร ที่เกี่ยวข้อง ดำเนินการป้องกัน และควบคุมการระบาดของ โรคติดต่อ โรคอุบัติใหม่ อุบัติซ้ำ ฯลฯ ในจังหวัดสิงห์บุรี	๓,๐๐๐,๐๐๐ บาท	๓,๐๐๐,๐๐๐ บาท	๓,๐๐๐,๐๐๐ บาท	๓,๐๐๐,๐๐๐ บาท	๒๕๗๐ บาท	ร้อยละ ๖๐ ของจำนวน ผู้เข้าร่วม กิจกรรม	๑.ลดความเสี่ยง ของการเกิดโรค ติดต่อ อุบัติใหม่ อุบัติซ้ำ ฯลฯ ในพื้นที่จังหวัดสิงห์บุรี ๒.ประชาชนมี ความรู้ เข้าใจ และ ปฏิบัติตามในการ ป้องกันและควบคุมโรค ๓.ความพร้อม ในการปฏิบัติการ และสนับสนุนองค์กร ที่เกี่ยวข้องในการ ป้องกันและควบคุมโรค	กองสาธารณสุข

๑.๒ กลยุทธ์ สนับสนุนด้านการศึกษา การสาธารณสุข และนันทนาการ

(๑) แผนงาน สาธารณสุข

ที่	โครงการ	วัตถุประสงค์	เป้าหมาย (ผลผลิตของโครงการ)	งบประมาณ					ตัวชี้วัด (KPI)	ผลที่คาดว่าจะได้รับ	หน่วยงาน รับผิดชอบ					
				๒๕๖๖ บาท	๒๕๖๗ บาท	๒๕๖๘ บาท	๒๕๖๙ บาท	๒๕๗๐ บาท								
๔	จัดซื้อเพื่อสนับสนุน การป้องกันและควบคุม โรคติดต่อมาโดยผู้สูงอายุ จังหวัดสิงห์บุรี	๑.สนับสนุนการดำเนิน โครงการจัดซื้อและสนับสนุน การป้องกัน และ ควบคุมโรคติดต่อมา โดยผู้สูงอายุจังหวัดสิงห์บุรี ๒.ภาครัฐและภาคเอกชน อาสาสมัครหมู่บ้านจิตอาสา และประชาชนร่วมมือและ มีส่วนร่วมในการป้องกันและ ควบคุมโรคติดต่อมาโดยผู้สูงอายุ ๓.ลดความชุกชุมของผู้สูงอายุ ในชุมชน โรงเรียน ศาสนสถาน และพื้นที่ต่างๆ	เพิ่มประสิทธิภาพในการ ป้องกันควบคุมเชื้อโรคติดต่อ ใช้ภาชนะผู้สูงอายุ ใช้ชีกา ในเขตพื้นที่จังหวัดสิงห์บุรี	๔,๐๐๐,๐๐๐	๔,๐๐๐,๐๐๐	๔,๐๐๐,๐๐๐	๔,๐๐๐,๐๐๐	๔,๐๐๐,๐๐๐	๒๕๖๖ บาท	๒๕๖๗ บาท	๒๕๖๘ บาท	๒๕๖๙ บาท	๒๕๗๐ บาท	การประเมินผล ค่าดัชนีผู้สูงอายุ ผู้สูงอายุ (HI/CI) ความชุกของผู้ สูงอายุผู้สูงอายุ ในพื้นที่ลดลง	๑.มีเคมีภัณฑ์ เพียงพอในการ ป้องกันควบคุมโรค ติดต่อมาโดยผู้สูงอายุ ให้กับโรงพยาบาล และ โรงพยาบาลส่งเสริม สุขภาพตำบล สำนักงาน สาธารณสุขอำเภอทุกแห่ง ในจังหวัดสิงห์บุรี ๒.สามารถควบคุม โรคติดต่อมาโดย ผู้สูงอายุภายใน จังหวัดสิงห์บุรีได้	กองสาธารณสุข

๑.๒ กลยุทธ์ สนับสนุนด้านบริการกีฬา การสาธารณสุข และนันทนาการ

(๑) แผนงาน สาธารณสุข

ที่	โครงการ	วัตถุประสงค์	เป้าหมาย (ผลผลิตของโครงการ)	งบประมาณ					ตัวชี้วัด (KPI)	ผลที่คาดว่าจะได้รับ	หน่วยงาน รับผิดชอบ
				๒๕๖๖ บาท	๒๕๖๗ บาท	๒๕๖๘ บาท	๒๕๖๙ บาท	๒๕๗๐ บาท			
๕	ป้องกันและแก้ไข ปัญหาการตั้งครรภ์ ในวัยรุ่นจังหวัดสิงห์บุรี	เพื่อสร้างความตระหนัก และองค์ความรู้เรื่อง บทบาท และคุณค่าของ ความเป็นชาย/หญิง ในสังคม พัฒนาการ ทางเพศ การจัดการ อารมณ์สัมพันธ์ภาพ ทางเพศ พฤติกรรมเสี่ยง ทางเพศของวัยรุ่น การเสริมสร้างสุขภาพ วัยรุ่น เสริมสร้างความ ภาคภูมิใจในตนเองของ วัยรุ่น และมีทักษะ ในการปฏิเสธพฤติกรรม ที่เสี่ยงต่อการตั้งครรภ์	ดำเนินการเอง หรือ ร่วมกับ ส่วนราชการ องค์กรเอกชน และภาคเอกชน	๑๐๐,๐๐๐ บาท	๑๐๐,๐๐๐ บาท	๑๐๐,๐๐๐ บาท	๑๐๐,๐๐๐ บาท	๑๐๐,๐๐๐ บาท	ร้อยละ ๖๐ ของเด็กและเยาวชน ทั่วไปมีทักษะ และ ภูมิใจร่วมกันในการ จัดการกับสถานการณ์ ที่เกี่ยวข้องกับเรื่องเพศ ๒.เด็กและเยาวชน ทั่วไปมีความภาคภูมิใจ ในตนเอง และ มีทักษะในการ ปฏิเสธต่อพฤติกรรม ที่เสี่ยงต่อการตั้งครรภ์	กองสาธารณสุข	

๑.๒ กลยุทธ์ สนับสนุนด้านบริการกีฬา การสาธารณสุข และนันทนาการ

(๑) แผนงาน สาธารณสุข

ที่	โครงการ	วัตถุประสงค์	เป้าหมาย (ผลผลิตของโครงการ)	งบประมาณ					ตัวชี้วัด (KPI)	ผลที่คาดว่าจะได้รับ	หน่วยงาน รับผิดชอบ
				๒๕๖๖ บาท	๒๕๖๗ บาท	๒๕๖๘ บาท	๒๕๖๙ บาท	๒๕๗๐ บาท			
๖	พัฒนาระบบการแพทย์ ฉุกเฉินในองค์กร ปกครองส่วนท้องถิ่น	๑. เพื่อพัฒนามาตรฐาน การแพทย์ฉุกเฉิน ระบบ บริหารจัดการ การมี ส่วนร่วมของหน่วยงาน ที่เกี่ยวข้อง ๒. เพื่อให้ อบท. บูรณาการร่วมในรูปแบบ แบบเครือข่ายในการ ดำเนินงานในพื้นที่ อย่างมีประสิทธิภาพ ๓. เพื่อให้ อบจ.สิงห์บุรี มีความพร้อมในการรับ การส่งศูนย์รับแจ้งเหตุ และจ่ายงานการแพทย์ ฉุกเฉินในพื้นที่	๑. พัฒนาระบบบริหารจัดการ การแพทย์ฉุกเฉินในเขต จ.สิงห์บุรี ๒. สร้างเครือข่ายการแพทย์ ฉุกเฉิน โดยบูรณาการทุกภาคส่วน ๓. จัดตั้งศูนย์รับแจ้งเหตุ และ จ่ายงานการแพทย์ฉุกเฉิน พร้อม พัฒนาบุคลากร เครื่องมือ วัสดุ ครุภัณฑ์ที่เกี่ยวข้อง	๕๐๐,๐๐๐ บาท	๕๐๐,๐๐๐ บาท	๕๐๐,๐๐๐ บาท	๕๐๐,๐๐๐ บาท	๕๐๐,๐๐๐ บาท	อบจ.สิงห์บุรี มีศูนย์รับแจ้ง เหตุและจ่ายงาน การแพทย์ ฉุกเฉินที่มี ประสิทธิภาพ	ประชาชนจังหวัด สิงห์บุรีได้รับบริการ ด้านการแพทย์อย่าง มีประสิทธิภาพ	กองสาธารณสุข

๑.๒ กลยุทธ์ สนับสนุนด้านการศึกษา การสาธารณสุข และนันทนาการ

(๑) แผนงาน สาธารณสุข

ที่	โครงการ	วัตถุประสงค์	เป้าหมาย (ผลผลิตของโครงการ)	งบประมาณ					ตัวชี้วัด (KPI)	ผลที่คาดว่าจะได้รับ	หน่วยงานรับผิดชอบ
				๒๕๖๖ บาท	๒๕๖๗ บาท	๒๕๖๘ บาท	๒๕๖๙ บาท	๒๕๗๐ บาท			
๗	ดำเนินงานการขอรับ การถ่ายโอนนายเฉลิม สถานโอนนายเฉลิม พระเกียรติ ๖๐ พรรษา นวมินทร์ชินี และ โรงพยาบาลส่งเสริม สุขภาพตำบลให้แก่ องค์การบริหารส่วน จังหวัดสิงห์บุรี	เพื่อจัดประชุมชี้แจง แนวทาง เตรียมความพร้อม ความเข้าใจให้แก่หน่วย งานที่เกี่ยวข้องในการถ่าย โอนภารกิจสถานีนาย เฉลิมพระเกียรติ ๖๐ พรรษา นวมินทร์ชินี และ โรงพยาบาลส่งเสริม สุขภาพตำบล	มีการถ่ายโอนภารกิจสถานีนาย เฉลิมพระเกียรติ ๖๐ พรรษา นวมินทร์ชินี และ โรงพยาบาลส่งเสริมสุขภาพ ตำบลให้แก่องค์การบริหาร ส่วนจังหวัดสิงห์บุรี	๑๐๐,๐๐๐ บาท	๑๐๐,๐๐๐ บาท	๑๐๐,๐๐๐ บาท	๑๐๐,๐๐๐ บาท	จำนวน รพ.สต. ไม่น้อยกว่า ๒ แห่ง ที่ถ่าย โอนภารกิจ ให้แก่ อบจ. สิงห์บุรี	การถ่ายโอน ภารกิจสถานีนาย เฉลิมพระเกียรติ ๖๐ พรรษา นวมินทร์ชินี และ โรงพยาบาลส่งเสริม สุขภาพตำบล ให้แก่องค์การบริหาร ส่วนจังหวัดสิงห์บุรี เป็นไปด้วยความ เรียบร้อย	กองสาธารณสุข	

๑.๒ กลยุทธ์ สนับสนุนด้านการศึกษา การสาธารณสุข และนันทนาการ
(๒) แผนงาน วัฒนธรรม และนันทนาการ

ที่	โครงการ	วัตถุประสงค์	เป้าหมาย (ผลผลิตของโครงการ)	งบประมาณ						ตัวชี้วัด (KPI)	ผลที่คาดว่าจะได้รับ	หน่วยงานรับผิดชอบ
				๒๕๖๖ บาท	๒๕๖๗ บาท	๒๕๖๘ บาท	๒๕๖๙ บาท	๒๕๗๐ บาท				
๑	ฝึกสอนว่ายน้ำขั้นพื้นฐาน	เพื่อจัดกิจกรรมการเรียนการสอนว่ายน้ำขั้นพื้นฐานให้กับเด็กเยาวชน เพื่อให้สามารถช่วยเหลือตนเองและว่ายน้ำขั้นพื้นฐานได้	โดยองค์การบริหารส่วนจังหวัดสิงห์บุรี ดำเนินการเองหรือร่วมกับส่วนราชการ หรือภาคเอกชนในการฝึกสอนว่ายน้ำขั้นพื้นฐาน	๕๐,๐๐๐ บาท	๕๐,๐๐๐ บาท	๕๐,๐๐๐ บาท	๕๐,๐๐๐ บาท	๕๐,๐๐๐ บาท	จำนวนผู้ที่เข้าร่วมกิจกรรม	-เด็ก เยาวชน สามารถช่วยเหลือตนเอง และว่ายน้ำขั้นพื้นฐานได้ -มีสุขภาพแข็งแรง -ใช้เวลาว่างให้เกิดประโยชน์	สำนักปลัดฯ	
๒	ฝึกสอนกีฬาเทควันโด และศิลปะป้องกันตัว	เพื่อจัดกิจกรรมการเรียนการสอนกีฬาเทควันโดพื้นฐานให้กับเด็กเยาวชน เพื่อใช้เวลาว่างให้เกิดประโยชน์ มีสุขภาพแข็งแรง	โดยองค์การบริหารส่วนจังหวัดสิงห์บุรี ดำเนินการเอง หรือร่วมกับส่วนราชการ หรือ ภาคเอกชนในการฝึกสอนกีฬาเทควันโด	๓๐,๐๐๐ บาท	๓๐,๐๐๐ บาท	๓๐,๐๐๐ บาท	๓๐,๐๐๐ บาท	๓๐,๐๐๐ บาท	จำนวนผู้ที่เข้าร่วมกิจกรรม	-เด็ก เยาวชน สามารถเล่นกีฬาเทควันโดขั้นพื้นฐานได้ -มีสุขภาพแข็งแรง -ใช้เวลาว่างให้เกิดประโยชน์	สำนักปลัดฯ	

๑.๒ กลยุทธ์ สนับสนุนด้านการศึกษา การสาธารณสุข และนันทนาการ

(๒) แผนงาน ศาสนา วัฒนธรรม และนันทนาการ

ที่	โครงการ	วัตถุประสงค์	เป้าหมาย (ผลผลิตของโครงการ)	งบประมาณ					ตัวชี้วัด (KPI)	ผลที่คาดว่าจะได้รับ	หน่วยงานรับผิดชอบ
				๒๕๖๖ บาท	๒๕๖๗ บาท	๒๕๖๘ บาท	๒๕๖๙ บาท	๒๕๗๐ บาท			
๓	แข่งขันฟุตบอล ๗ คน อบจ.สิงห์บุรีคัพ ต่อต้าน ยาเสพติด	เพื่อเป็นการส่งเสริมให้นักเรียน นักศึกษา เยาวชน และประชาชนทั่วไปใช้เวลาว่างให้เป็นประโยชน์ และให้ความสำคัญกับการออกกำลังกายเพื่อห่างไกลจากยาเสพติด	โดยองค์การบริหารส่วนจังหวัดสิงห์บุรีดำเนินการเองหรือร่วมกับส่วนราชการ สถาบันการศึกษา และภาคเอกชนในการให้นักเรียน นักศึกษา เยาวชน และประชาชนทั่วไปร่วมแข่งขันกีฬาฟุตบอล ๗ คน อบจ.สิงห์บุรีคัพ ต่อต้านยาเสพติด	๔๐๐,๐๐๐ บาท	๔๐๐,๐๐๐ บาท	๔๐๐,๐๐๐ บาท	๔๐๐,๐๐๐ บาท	๔๐๐,๐๐๐ บาท	ดำเนินการปีละ ๑ ครั้ง	-นักเรียน นักศึกษา เยาวชน และประชาชนทั่วไปที่เข้าร่วมการแข่งขัน มีสุขภาพร่างกายแข็งแรง -ใช้เวลาว่างให้เกิดประโยชน์ -ห่างไกลยาเสพติด	สำนักปลัดฯ
๔	ส่งเสริมการออกกำลังกาย	เพื่อเป็นการส่งเสริมให้ข้าราชการ พนักงาน เยาวชน และประชาชนทั่วไป ได้หันมาออกกำลังกาย มีสุขภาพพลานามัยที่แข็งแรง	ดำเนินการออกกำลังกายเพื่อสุขภาพของข้าราชการ พนักงาน ในสังกัด เยาวชน ประชาชนทั่วไป ได้หันมาออกกำลังกาย มีสุขภาพพลานามัยที่แข็งแรง สมบูรณ์ เช่น การเดินแอโรบิค ไทเก๊ก ลีลาศ เป็นต้น สถานที่ที่ อบจ.สิงห์บุรีกำหนด	๓๐,๐๐๐ บาท	๓๐,๐๐๐ บาท	๓๐,๐๐๐ บาท	๓๐,๐๐๐ บาท	๓๐,๐๐๐ บาท	จำนวนผู้ที่เข้าร่วมกิจกรรม	-เพื่อให้ข้าราชการ พนักงาน เยาวชน และประชาชนทั่วไป มีสุขภาพที่แข็งแรง -ทำให้จิตใจเบิกบาน แจ่มใส	สำนักปลัดฯ

๑.๒ กลยุทธ์ สนับสนุนด้านการศึกษา การสาธารณสุข และนันทนาการ

(๒) แผนงาน ศาสนา วัฒนธรรม และนันทนาการ

ที่	โครงการ	วัตถุประสงค์	เป้าหมาย (ผลผลิตของโครงการ)	งบประมาณ						ตัวชี้วัด (KPI)	ผลที่คาดว่าจะได้รับ	หน่วยงานรับผิดชอบ
				๒๕๖๖ บาท	๒๕๖๗ บาท	๒๕๖๘ บาท	๒๕๖๙ บาท	๒๕๗๐ บาท				
๕	แข่งขันตะกร้อลอดห่วง อบจ.สิงห์บุรี	เพื่อเป็นการส่งเสริมให้นักเรียน นักศึกษา เยาวชน และประชาชนทั่วไปใช้เวลาว่างให้เกิดประโยชน์ และให้ความสำคัญกับการออกกำลังกาย มีสุขภาพที่แข็งแรง	โดยองค์การบริหารส่วนจังหวัด ดำเนินการเอง หรือ ร่วมกับส่วนราชการ สถาบันการศึกษา และภาคเอกชน ในการให้นักเรียน นักศึกษา เยาวชน และประชาชนทั่วไป ร่วมแข่งขัน ตะกร้อลอดห่วง อบจ.สิงห์บุรี	๑๐๐,๐๐๐ บาท	๑๐๐,๐๐๐ บาท	๑๐๐,๐๐๐ บาท	๑๐๐,๐๐๐ บาท	๑๐๐,๐๐๐ บาท	๑๐๐,๐๐๐ บาท	ดำเนินการ ปีละ ๑ ครั้ง	-นักเรียน นักศึกษา เยาวชน และประชาชนทั่วไป ที่เข้าร่วมการแข่งขันใช้เวลาว่างให้เกิดประโยชน์ -หันมาสนใจในการออกกำลังกายมากขึ้น -มีสุขภาพที่แข็งแรง	สำนักปลัดฯ
๖	แข่งขันบาสเกตบอล อบจ.สิงห์บุรี คัพ	เพื่อเป็นการส่งเสริมให้นักเรียน นักศึกษา เยาวชน และประชาชนทั่วไปใช้เวลาว่างให้เกิดประโยชน์ และให้ความสำคัญกับการออกกำลังกาย เพื่อท่ามกลางสภาพที่ดี มีสุขภาพที่แข็งแรง	โดยองค์การบริหารส่วนจังหวัด ดำเนินการเอง หรือ ร่วมกับส่วนราชการ สถาบันการศึกษา และภาคเอกชน ในการให้นักเรียน นักศึกษา เยาวชน และประชาชนทั่วไป ร่วมแข่งขัน บาสเกตบอล อบจ.สิงห์บุรี คัพ	๑๐๐,๐๐๐ บาท	๑๐๐,๐๐๐ บาท	๑๐๐,๐๐๐ บาท	๑๐๐,๐๐๐ บาท	๑๐๐,๐๐๐ บาท	๑๐๐,๐๐๐ บาท	ดำเนินการ ปีละ ๑ ครั้ง	-นักเรียน นักศึกษา เยาวชนและประชาชนทั่วไป ที่เข้าร่วมการแข่งขัน ใช้เวลาว่างให้เกิดประโยชน์ -หันมาสนใจในการออกกำลังกายมากขึ้น -มีสุขภาพที่แข็งแรง -ห่างไกลจากยาเสพติด	สำนักปลัดฯ

๑.๒ กลยุทธ์ สนับสนุนด้านการศึกษา การสาธารณสุข และนันทนาการ

(๒) แผนงาน ศาสนา วัฒนธรรม และนันทนาการ

ที่	โครงการ	วัตถุประสงค์	เป้าหมาย (ผลผลิตของโครงการ)	งบประมาณ						ตัวชี้วัด (KPI)	ผลที่คาดว่าจะได้รับ	หน่วยงานรับผิดชอบ
				๒๕๖๖ บาท	๒๕๖๗ บาท	๒๕๖๘ บาท	๒๕๖๙ บาท	๒๕๗๐ บาท				
๗	แข่งขันฟุตบอล อบจ.สิงห์บุรี คัพ	เพื่อเป็นการส่งเสริมให้นักเรียน นักศึกษา เยาวชน และประชาชนทั่วไปใช้เวลาว่างให้เกิดประโยชน์ และให้ความสำคัญกับการออกกำลังกาย มีสุขภาพที่แข็งแรง	โดยองค์การบริหารส่วนจังหวัด สิงห์บุรี ดำเนินการเองหรือร่วมกับส่วนราชการ สถาบันการศึกษา และภาคเอกชน ในการให้นักเรียน นักศึกษา เยาวชน และประชาชนทั่วไป ร่วมแข่งขันฟุตบอล อบจ.สิงห์บุรี คัพ	๑๐๐,๐๐๐ บาท	๑๐๐,๐๐๐ บาท	๑๐๐,๐๐๐ บาท	๑๐๐,๐๐๐ บาท	๑๐๐,๐๐๐ บาท	ดำเนินการ ปีละ ๑ ครั้ง	-นักเรียน นักศึกษา เยาวชนและประชาชนทั่วไป เข้าร่วมการแข่งขันใช้เวลาว่างให้เกิดประโยชน์ -หันมาสนใจในการออกกำลังกายมากขึ้น -มีสุขภาพที่แข็งแรง -ห่างไกลจากยาเสพติด	สำนักปลัดฯ	
๘	แข่งขันฟุตบอล อบจ.สิงห์บุรี คัพ ต่อต้านยาเสพติด	เพื่อเป็นการส่งเสริมให้นักเรียน นักศึกษา เยาวชน และประชาชนทั่วไปใช้เวลาว่างให้เป็นประโยชน์ และให้ความสำคัญกับการออกกำลังกาย เพื่อห่างไกลยาเสพติด มีสุขภาพที่แข็งแรง	โดยองค์การบริหารส่วนจังหวัด ดำเนินการเอง หรือ ร่วมกับส่วนราชการ สถาบันการศึกษา และภาคเอกชน ในการให้นักเรียน นักศึกษา เยาวชน และประชาชนทั่วไป ร่วมแข่งขันกีฬาฟุตบอล อบจ.สิงห์บุรี คัพ ต่อต้านยาเสพติด	๑๐๐,๐๐๐ บาท	๑๐๐,๐๐๐ บาท	๑๐๐,๐๐๐ บาท	๑๐๐,๐๐๐ บาท	๑๐๐,๐๐๐ บาท	ดำเนินการ ปีละ ๑ ครั้ง	นักเรียน นักศึกษา เยาวชน และประชาชนทั่วไป เข้าร่วมการแข่งขัน ใช้เวลาว่างให้เกิดประโยชน์และให้มีความสำคัญกับการออกกำลังกาย สำคัญกับสาธารณสุข เพื่อห่างไกลยาเสพติด มีสุขภาพที่แข็งแรง	สำนักปลัดฯ	

๑.๒ กลยุทธ์ สนับสนุนด้านบริการกีฬา การสาธารณสุข และนันทนาการ
(๒) แผนงาน คาสนา วัฒนธรรม และนันทนาการ

ที่	โครงการ	วัตถุประสงค์	เป้าหมาย (ผลผลิตของโครงการ)	งบประมาณ						ตัวชี้วัด (KPI)	ผลที่คาดว่าจะได้รับ	หน่วยงาน รับผิดชอบ
				๒๕๖๖ บาท	๒๕๖๗ บาท	๒๕๖๘ บาท	๒๕๖๙ บาท	๒๕๗๐ บาท				
๙	ค่าบำรุงรักษาและซ่อมแซมสนามกีฬา องค์การบริหารส่วนจังหวัดสิงห์บุรี	เพื่อบำรุงรักษาและซ่อมแซมสนามกีฬา อบจ.สิงห์บุรีให้มีความพร้อมในการให้บริการประชาชน และเป็นสนามกีฬาที่ได้มาตรฐาน เหมาะแก่การออกกำลังกาย และการแข่งขัน	ดำเนินการเองหรือร่วมกับส่วนราชการอื่น ในการบำรุงรักษา ซ่อมแซมให้สนามกีฬามีความพร้อมในการให้บริการประชาชน และเป็นสนามกีฬาที่ได้มาตรฐาน เหมาะแก่การออกกำลังกาย และการแข่งขัน	๙๐๐,๐๐๐ บาท	๙๐๐,๐๐๐ บาท	๙๐๐,๐๐๐ บาท	๙๐๐,๐๐๐ บาท	๙๐๐,๐๐๐ บาท	ดำเนินการอย่างน้อยปีละ ๑ ครั้ง	-สนามกีฬาฯ มีความพร้อมในการให้บริการประชาชน อยู่เสมอ -สนามกีฬาฯ มีความเป็นมาตรฐานเหมาะสม การออกกำลังกาย และการออกกำลังกาย และเพื่อการแข่งขัน ผู้เข้ารับบริการที่สนามกีฬา อบจ.สิงห์บุรี มีความมั่นใจในการออกกำลังกาย และสามารถประเมินสมรรถภาพทางกายภาพของตนเองในเบื้องต้น	สำนักปลัดฯ	
๑๐	จ้างเหมาเจ้าหน้าที่ปฏิบัติงานห้องปฐมพยาบาล	เพื่อจัดให้มีเจ้าหน้าที่ปฏิบัติงานห้องพยาบาลที่สนามกีฬา อบจ.สิงห์บุรี ในการให้บริการตรวจสอบสุขภาพ วัดความดันโลหิต ชั่งน้ำหนัก วัดส่วนสูง ตลอดจนให้คำแนะนำ คำปรึกษาเรื่องสุขภาพ แก่ผู้ที่มาออกกำลังกาย ที่สนามกีฬา อบจ.สิงห์บุรี	ดำเนินการจัดจ้างเจ้าหน้าที่ปฏิบัติงานห้องปฐมพยาบาลที่สนามกีฬา อบจ.สิงห์บุรี ในการให้บริการตรวจสอบสุขภาพ วัดความดันโลหิต ชั่งน้ำหนัก วัดส่วนสูง ตลอดจนให้คำแนะนำ คำปรึกษาเรื่องสุขภาพ แก่ผู้ที่มาออกกำลังกาย ที่สนามกีฬา อบจ.สิงห์บุรี	๙๗,๐๐๐ บาท	๙๗,๐๐๐ บาท	๙๗,๐๐๐ บาท	๙๗,๐๐๐ บาท	๙๗,๐๐๐ บาท	ร้อยละ ๘๐ ของผู้เข้ารับบริการที่สนามกีฬา อบจ.สิงห์บุรี เข้ารับการตรวจสุขภาพและรับคำปรึกษาเรื่องสุขภาพจากเจ้าหน้าที่	สำนักปลัดฯ		

๑.๒ กลยุทธ์ สนับสนุนด้านบริการกีฬา การสาธารณสุข และนันทนาการ
(๓) แผนงาน อุตสาหกรรมและการโยธา

ที่	โครงการ	วัตถุประสงค์	เป้าหมาย (ผลผลิตของโครงการ)	งบประมาณ					ตัวชี้วัด (KPI)	ผลที่คาดว่าจะได้รับ	หน่วยงานรับผิดชอบ
				๒๕๖๖ บาท	๒๕๖๗ บาท	๒๕๖๘ บาท	๒๕๖๙ บาท	๒๕๗๐ บาท			
๑	ซ่อมแซมสนามฟุตบอล โรงเรียนวัดยาง หมู่ที่ ๖ ตำบลทับยา	เพื่อมีสนามกีฬาสำหรับ ให้ประชาชน เยาวชน ได้ออกกำลังกาย	ปรับปรุงสนามบอล โรงเรียนวัดยาง หมู่ที่ ๖ ตำบลทับยา รายละเอียดตาม แบบแปลนที่ อบจ.สิงห์บุรี กำหนด	-	-	๙๗๙,๐๐๐	-	-	สนามฟุตบอล จำนวน ๑ แห่ง	ประชาชน เยาวชน มีสถานที่สำหรับ ออกกำลังกาย	กองช่าง ขอประสานโดย ทต.ทับยา
๒	ก่อสร้างสนามกีฬา	เพื่อมีสนามกีฬาสำหรับ ให้ประชาชน เยาวชน ได้ออกกำลังกาย	ก่อสร้างสนามกีฬาริเวณ พื้นที่บ้านพักชลประทาน กว้าง ๕๒ เมตร ยาว ๕๒ เมตร พร้อมก่อสร้างห้องน้ำ ไฟฟ้า แสงสว่าง และติดตั้งเครื่อง ออกกำลังกายกลางแจ้ง จำนวน ๑๗ ชุด รายละเอียด ตามแบบแปลนที่ อบจ.สิงห์บุรี กำหนด	-	-	-	-	๑,๖๐๐,๐๐๐	สนามกีฬา จำนวน ๑ แห่ง	ประชาชน เยาวชน มีสถานที่สำหรับ ออกกำลังกาย	กองช่าง ขอประสานโดย อบต.ม่วงหมู่

๑.๓ กลยุทธ์ ส่งเสริมการป้องกันและแก้ไขปัญหายาเสพติดอย่างต่อเนื่อง
(๑) แผนงาน สาธารณสุข

ที่	โครงการ	วัตถุประสงค์	เป้าหมาย (ผลผลิตของโครงการ)	งบประมาณ					ตัวชี้วัด (KPI)	ผลที่คาดว่าจะได้รับ	หน่วยงาน รับผิดชอบ
				๒๕๖๖ บาท	๒๕๖๗ บาท	๒๕๖๘ บาท	๒๕๖๙ บาท	๒๕๗๐ บาท			
๑	วันต่อต้านยาเสพติดโลก จังหวัดสิงห์บุรี	เพื่อให้เยาวชน ประชาชนชนทุกภาคส่วน ของสังคมได้ตระหนัก ถึงโทษและพิษภัยจาก ยาเสพติดและเข้ามา มีส่วนร่วมในการแก้ไข ปัญหาอย่างจริงจัง และต่อเนื่อง	ดำเนินการหรือร่วมกับส่วน ราชการ องค์กรเอกชน และ ภาคประชาชน	๓๐,๐๐๐ บาท	๓๐,๐๐๐ บาท	๓๐,๐๐๐ บาท	๓๐,๐๐๐ บาท	๓๐,๐๐๐ บาท	ร้อยละ ๖๐ เยาวชนประชาชน ผู้เข้าร่วมโครงการ ตระหนักถึงโทษ และพิษภัยของ ยาเสพติด มีส่วนร่วมในการแก้ไข ปัญหายาเสพติด อย่างจริงจังต่อเนื่อง	ทำให้เยาวชน ประชาชนชนทุกภาคส่วน ของสังคมได้ตระหนัก ถึงโทษและพิษภัยจาก ยาเสพติดและเข้ามา มีส่วนร่วมในการแก้ไข ปัญหายาเสพติด อย่างจริงจังต่อเนื่อง	กองสาธารณสุข
๒	ตรวจคัดกรองค้นหาผู้เสพ/ ผู้ติดยาเสพติด	เพื่อตรวจคัดกรองค้นหา ผู้เสพ/ผู้ติดยาเสพติดใน จังหวัดสิงห์บุรี	สามารถคัดกรองค้นหาผู้ป่วย/ ผู้เสพยาเสพติดได้ไม่น้อยกว่า ปีละ ๑๕,๐๐๐ คน (๑๕,๐๐๐ คน คือ ผู้เข้ารับ การตรวจคัดกรอง)	๓๐๐,๐๐๐ บาท	๓๐๐,๐๐๐ บาท	๓๐๐,๐๐๐ บาท	๓๐๐,๐๐๐ บาท	๓๐๐,๐๐๐ บาท	มีการเบิกชุด ตรวจเพื่อทำ การตรวจคัด กรองไม่น้อยกว่า ๑๕,๐๐๐ ราย	สามารถค้นพบ ผู้เสพ/ผู้ติดยาเสพติด และหน่วยงานที่ เกี่ยวข้องนำผู้เสพ/ ผู้ติดยาเสพติดเข้าสู่ การบำบัดรักษาหรือ ดำเนินคดี (แล้วแต่กรณี)	ศอ.ปส.อบจ. สิงห์บุรี และ กองสาธารณสุข

๑.๓ กลยุทธ์ ส่งเสริมการป้องกันและแก้ไขปัญหายาเสพติดอย่างต่อเนื่อง

(๑) แผนงาน สาธารณสุข

ที่	โครงการ	วัตถุประสงค์	เป้าหมาย (ผลผลิตของโครงการ)	งบประมาณ					ตัวชี้วัด (KPI)	ผลที่คาดว่าจะได้รับ	หน่วยงาน รับผิดชอบ
				๒๕๖๖ บาท	๒๕๖๗ บาท	๒๕๖๘ บาท	๒๕๖๙ บาท	๒๕๗๐ บาท			
๓	ป้องกันและแก้ไขปัญหายาเสพติด	เพื่อช่วยป้องกันและแก้ไขปัญหายาเสพติดในพื้นที่ จ.สิงห์บุรี และทุกภาคส่วนได้บูรณาการร่วมกันป้องกันแก้ไขปัญหายาเสพติด	ดำเนินการหรือร่วมกับส่วนราชการ องค์กรเอกชน และภาคประชาชน หรือ ตามที่ได้รับมอบหมาย	๒๐๐,๐๐๐ บาท	๒๐๐,๐๐๐ บาท	๒๐๐,๐๐๐ บาท	๒๐๐,๐๐๐ บาท	๒๐๐,๐๐๐ บาท	จำนวนกิจกรรม/โครงการที่สนับสนุนหรือดำเนินการเองไม่น้อยกว่า ๑ โครงการ/กิจกรรม	มีโครงการ/กิจกรรมป้องกันและแก้ไขปัญหายาเสพติดในรูปแบบต่างๆที่ดำเนินการในพื้นที่กว่า ๑ โครงการ/จังหวัดสิงห์บุรี	ค.อ.ป.ส.อบจ.สิงห์บุรี และกองสาธารณสุข
๔	ขับเคลื่อนการดำเนินงาน TO BE NUMBER ONE	เพื่อเป็นการขับเคลื่อนและรณรงค์ป้องกันและแก้ไขปัญหายาเสพติด TO BE NUMBER ONE	ดำเนินการเอง หรือ ร่วมกับหน่วยงานอื่น หรือ องค์กรที่เกี่ยวข้องดำเนินการจัดกิจกรรมกับให้สมาชิก TO BE NUMBER ONE ในจังหวัดสิงห์บุรีได้แสดงออกตามความสามารถ ความถนัด มีภาวะผู้นำ สามารถแก้ไขปัญหา มีความคิดริเริ่มสร้างสรรค์ด้วยความภาคภูมิใจ รวมทั้งสร้างเครือข่ายชมรม TO BE NUMBER ONE	๓๒๙,๕๒๐ บาท	๓๒๙,๕๒๐ บาท	๓๒๙,๕๒๐ บาท	๓๒๙,๕๒๐ บาท	๓๒๙,๕๒๐ บาท	ร้อยละ ๖๐ ของจำนวนผู้เข้าร่วมกิจกรรม	เกิดเครือข่ายชมรม TO BE NUMBER ONE มีความสามารถ ความถนัด มีความเป็นผู้นำ สามารถแก้ไขปัญหา และมีความคิดริเริ่มสร้างสรรค์	กองสาธารณสุข

๑.๔ กลยุทธ์ สนับสนุนด้านสังคมสงเคราะห์แก่เด็ก สตรี ผู้สูงอายุ ผู้พิการ และผู้ด้อยโอกาส

(๑) แผนงาน สังคมสงเคราะห์

ที่	โครงการ	วัตถุประสงค์	เป้าหมาย (ผลผลิตของโครงการ)	งบประมาณ					ตัวชี้วัด (KPI)	ผลที่คาดว่าจะได้รับ	หน่วยงานรับผิดชอบ
				๒๕๖๖ บาท	๒๕๖๗ บาท	๒๕๖๘ บาท	๒๕๖๙ บาท	๒๕๗๐ บาท			
๑	อบจ.เยี่ยมเยียนผู้พิการและผู้ด้อยโอกาส	เพื่อให้ความช่วยเหลือพัฒนาคุณภาพชีวิตและพัฒนาศักยภาพด้านอื่นๆของผู้สูงอายุ เด็ก สตรี คนชรา ผู้พิการ และผู้ด้อยโอกาส	ดำเนินการเอง หรือร่วมกับหน่วยงานอื่น ดำเนินการจัดซื้อเครื่องอุปโภค หรือช่วยเหลือด้านสังคมสงเคราะห์ตามภารกิจหน้าที่ความรับผิดชอบหรือภารกิจถ่ายโอนในภาพรวมทั้งจังหวัด	๗,๐๐๐,๐๐๐	๗,๐๐๐,๐๐๐	๗,๐๐๐,๐๐๐	๗,๐๐๐,๐๐๐	๗,๐๐๐,๐๐๐	ร้อยละ ๘๐ ของประชาชนแต่ละประเภทได้รับการติดต่อโอกาส มีสุขภาพจิตและสุขภาพกายที่ดีขึ้นอยู่ในสังคมได้อย่างมีความสุข	สำนักปลัดฯ	
๒	ช่วยเหลือประชาชนจังหวัดสิงห์บุรี	เพื่อช่วยเหลือประชาชนที่ได้รับบาดเจ็บหรือ	ดำเนินการเอง หรือร่วมกับหน่วยงานอื่น หรือองค์กรที่เกี่ยวข้อง ดำเนินการช่วยเหลือประชาชน	๑,๐๐๐,๐๐๐	๑,๐๐๐,๐๐๐	๑,๐๐๐,๐๐๐	๑,๐๐๐,๐๐๐	๑,๐๐๐,๐๐๐	ประชาชนในจังหวัดสิงห์บุรีได้รับการช่วยเหลือและบรรเทาความเดือดร้อนในเบื้องต้น	สำนักปลัดฯ	

๑.๔ กลยุทธ์ สนับสนุนด้านสังคมสงเคราะห์แก่เด็ก สตรี ผู้สูงอายุ ผู้พิการ และผู้ด้อยโอกาส

(๑) แผนงาน สังคมสงเคราะห์

ที่	โครงการ	วัตถุประสงค์	เป้าหมาย (ผลผลิตของโครงการ)	งบประมาณ					ตัวชี้วัด (KPI)	ผลที่คาดว่าจะได้รับ	หน่วยงานรับผิดชอบ
				๒๕๖๖ บาท	๒๕๖๗ บาท	๒๕๖๘ บาท	๒๕๖๙ บาท	๒๕๗๐ บาท			
๓	องค์การบริหารส่วนจังหวัดพบปะเยี่ยมเยียนประชาชน อบจ.เคลื่อนที่สิงห์บุรีคนดีเมืองน่าอยู่	เพื่อรับทราบปัญหาความต้องการของประชาชนและประสานงานกับหน่วยงานท้องถิ่นในพื้นที่	คณะผู้บริหาร สมาชิกสภา อบจ.ข้าราชการและพนักงานตลอดทั้งส่วนราชการที่เกี่ยวข้องพบปะเยี่ยมเยียนประชาชนเพื่อรับทราบปัญหาความต้องการ และออกบริการด้านต่างๆ	๔๐๐,๐๐๐ บาท	๔๐๐,๐๐๐ บาท	๔๐๐,๐๐๐ บาท	๔๐๐,๐๐๐ บาท	๔๐๐,๐๐๐ บาท	ร้อยละ ๕๐ ของผู้ร่วมโครงการช่วย-เหลือตรงตามความต้องการ	สามารถแก้ไขปัญหาและสนองตอบต่อความต้องการของประชาชนได้อย่างรวดเร็วและตรงตามความต้องการของประชาชน ได้รวดเร็วและตรงความต้องการ	สำนักปลัดฯ

๑.๔ กลยุทธ์ สนับสนุนด้านสังคมสงเคราะห์แก่เด็ก สตรี ผู้สูงอายุ ผู้พิการ และผู้ด้อยโอกาส

(๒) แผนงาน สร้างความเข้มแข็งของชุมชน

ที่	โครงการ	วัตถุประสงค์	เป้าหมาย (ผลผลิตของโครงการ)	งบประมาณ					ตัวชี้วัด (KPI)	ผลที่คาดว่าจะได้รับ	หน่วยงานรับผิดชอบ
				๒๕๖๖ บาท	๒๕๖๗ บาท	๒๕๖๘ บาท	๒๕๖๙ บาท	๒๕๗๐ บาท			
๑	พัฒนาคุณภาพชีวิตและศักยภาพของผู้สูงอายุ จังหวัดสิงห์บุรี	อบรมให้ความรู้หรือจัดกิจกรรมนันทนาการ สร้างสุขให้ผู้สูงอายุ เพื่อพัฒนาคุณภาพชีวิต พัฒนาจิตใจของผู้สูงอายุ และสามารถถ่ายทอดแลกเปลี่ยน ความคิดเห็นซึ่งกันและกันเพื่อ พัฒนาคุณภาพชีวิตของผู้สูงอายุ	-ผู้สูงอายุในจังหวัดสิงห์บุรี -ดำเนินการเองหรือร่วมกับ หน่วยงานหรือองค์กรที่ เกี่ยวข้อง	๕๐๐,๐๐๐ บาท	๕๐๐,๐๐๐ บาท	๕๐๐,๐๐๐ บาท	๕๐๐,๐๐๐ บาท	๕๐๐,๐๐๐ บาท	ร้อยละ ๘๐ ของ ผู้สูงอายุที่เข้า ร่วมโครงการมี ความพึงพอใจ ในกิจกรรมการ พัฒนาคุณภาพ ชีวิตที่ดีมีกรรม ร่วมกันทำกิจกร ร่วมกันและทำให้ ผู้สูงอายุมีความรู้สึก ว่าตัวเองไม่ถูกทอด ทิ้งจากครอบครัว และสังคม	สำนักปลัดฯ	

๑.๔ กลยุทธ์ สนับสนุนด้านสังคมสงเคราะห์แก่เด็ก สตรี ผู้สูงอายุ ผู้พิการ และผู้ด้อยโอกาส

(๒) แผนงาน สร้างความเข้มแข็งของชุมชน

ที่	โครงการ	วัตถุประสงค์	เป้าหมาย (ผลผลิตของโครงการ)	งบประมาณ					ตัวชี้วัด (KPI)	ผลที่คาดว่าจะได้รับ	หน่วยงานรับผิดชอบ
				๒๕๖๖ บาท	๒๕๖๗ บาท	๒๕๖๘ บาท	๒๕๖๙ บาท	๒๕๗๐ บาท			
๒	พัฒนาคุณภาพชีวิตและศักยภาพของคณพิการและผู้ด้อยโอกาสจังหวัดสิงห์บุรี	อบรมให้ความรู้หรือจัดกิจกรรมพัฒนาคุณภาพชีวิตและศักยภาพของคณพิการและผู้ด้อยโอกาสจังหวัดสิงห์บุรีในการสร้างอาชีพ สร้างรายได้ อบรมให้ความรู้แก่คณพิการ ผู้ดูแลผู้มีอาชีพ	-ผู้พิการ ผู้ด้อยโอกาส และผู้ดูแลคณพิการ และอื่นๆ ที่เกี่ยวข้องกับผู้พิการ และผู้ด้อยโอกาส -ดำเนินการเอง หรือ ร่วมกับหน่วยงาน หรือ องค์กรที่เกี่ยวข้อง	๒๕๖,๐๐๐ บาท	๒๕๖,๐๐๐ บาท	๒๕๖,๐๐๐ บาท	๒๕๖,๐๐๐ บาท	๒๕๖,๐๐๐ บาท	ร้อยละ ๘๐ ของผู้เข้าร่วมโครงการมีความรู้ความเข้าใจ และเพิ่มขึ้น พัฒนาศักยภาพของตนเอง สร้างอาชีพ สร้างรายได้	ผู้พิการและผู้ด้อยโอกาส สร้างอาชีพ โครงการ สร้างรายได้ให้กับคณพิการ ผู้ด้อยโอกาส ผู้ดูแลคณพิการ ให้มีสุขภาพจิตและสุขภาพกายที่ดีขึ้น อยู่ในสังคมได้อย่างมีความสุข	สำนักปลัดฯ
๓	พัฒนาศักยภาพและสร้างความเข้มแข็งของกลุ่มสตรีจังหวัดสิงห์บุรี	-เพื่อสร้างศักยภาพในการพัฒนาตนเองของสตรี -เพื่อส่งเสริมการจัดกิจกรรมที่แสดงศักยภาพและความเข้มแข็งของสตรี -เพื่อกระตุ้นให้ผู้นำสตรีเข้าใจบทบาทสตรี และสามารถเป็นต้นแบบในการพัฒนาตนเอง	-กลุ่มสตรีภายในจังหวัดสิงห์บุรี -ดำเนินการเอง หรือ ร่วมกับหน่วยงาน หรือ องค์กรที่เกี่ยวข้อง	๔๐๐,๐๐๐ บาท	๔๐๐,๐๐๐ บาท	๔๐๐,๐๐๐ บาท	๔๐๐,๐๐๐ บาท	ร้อยละ ๘๐ ของสตรีเข้าร่วมโครงการมีความรู้และความเข้าใจบทบาทของสตรี สามารถเป็นต้นแบบในการพัฒนาตนเองให้กับสตรีกลุ่มอื่นๆ	กลุ่มสตรีผู้เข้าร่วมโครงการได้รับความรู้และความเข้าใจบทบาทของสตรี สามารถเป็นต้นแบบในการพัฒนาตนเองให้กับสตรีกลุ่มอื่นๆ	สำนักปลัดฯ	

๑.๔ กลยุทธ์ สนับสนุนด้านสังคมสงเคราะห์แก่เด็ก สตรี ผู้สูงอายุ ผู้พิการ และผู้ด้อยโอกาส

(๒) แผนงาน สร้างความเข้มแข็งของชุมชน

ที่	โครงการ	วัตถุประสงค์	เป้าหมาย (ผลผลิตของโครงการ)	งบประมาณ					ตัวชี้วัด (KPI)	ผลที่คาดว่าจะได้รับ	หน่วยงานรับผิดชอบ
				๒๕๖๖ บาท	๒๕๖๗ บาท	๒๕๖๘ บาท	๒๕๖๙ บาท	๒๕๗๐ บาท			
๔	พัฒนาศักยภาพภูมิปัญญาผู้สูงวัย เพื่อเป็นผู้นำในชุมชน (โรงเรียนผู้สูงอายุ อบจ. สิงห์บุรี)	- เพื่อให้ผู้สูงอายุและประชาชนผู้ที่สนใจมีความเข้มแข็ง มีความรู้ความเข้าใจในบทบาทสิทธิประโยชน์และพึ่งพาตนเองได้ และสามารถถ่ายทอดความรู้ต่อไปได้ - เกิดการพัฒนาคุณภาพชีวิตความเป็นอยู่ ส่งเสริมอาชีพและการใช้เวลาว่างให้เป็นประโยชน์ เพื่อเป็นการส่งเสริมให้มีการรวมกลุ่มและมีพื้นที่การจัดกิจกรรมและบริการเพื่อพัฒนาศักยภาพด้านสังคมและสุขภาพผู้สูงอายุ และอื่นๆ ตามความถนัดของผู้สูงอายุ	สมาชิกสมาคม/ชมรมผู้สูงอายุ ผู้สูงอายุ ชมรมคลังปัญญา ประชาชนและเยาวชนเครือข่าย	๖๐๐,๐๐๐ บาท	๖๐๐,๐๐๐ บาท	๖๐๐,๐๐๐ บาท	๖๐๐,๐๐๐ บาท	๖๐๐,๐๐๐ บาท	ร้อยละ ๘๐ ของผู้เข้าร่วมการอบรมผ่านเกณฑ์การอบรม	ภาคประชาชน ผู้สูงอายุได้รับความรู้ การพัฒนาศักยภาพ ความสามารถพึ่งพาตนเองได้ ผู้สูงอายุในท้องถิ่นมีส่วนร่วมในการพัฒนาท้องถิ่นอย่างยั่งยืน	สำนักปลัดฯ
๕	จัดตั้งศูนย์ ชม.เข้มแข็ง เพื่อผู้สูงวัยจังหวัดสิงห์บุรี	เพื่อเป็นการส่งเสริมให้มีการรวมกลุ่มและมีพื้นที่การจัดกิจกรรมและบริการเพื่อพัฒนาศักยภาพด้านสังคมและสุขภาพผู้สูงอายุ และอื่นๆ ตามความถนัดของผู้สูงอายุ	ดำเนินการเองหรือร่วมกับชมรมผู้สูงอายุจังหวัดสิงห์บุรี หรือหน่วยงานที่เกี่ยวข้อง ดำเนินกิจกรรมและบริการ เพื่อพัฒนาศักยภาพผู้สูงอายุ	๔๐๐,๐๐๐ บาท	๔๐๐,๐๐๐ บาท	๔๐๐,๐๐๐ บาท	๔๐๐,๐๐๐ บาท	๔๐๐,๐๐๐ บาท	ร้อยละ ๖๐ ของผู้เข้าร่วมกิจกรรมได้รับการพัฒนา ด้านสังคม และสุขภาพ	มีพื้นที่ในการจัดกิจกรรมและบริการ เพื่อพัฒนาศักยภาพ ด้านสังคม และสุขภาพ ผู้สูงอายุ และอื่นๆ ตามความถนัดของผู้สูงอายุ	สำนักปลัดฯ

๑.๔ กลยุทธ์ สันนิษฐานด้านสังคมสงเคราะห์แก่เด็ก สตรี ผู้สูงอายุ ผู้พิการ และผู้ด้อยโอกาส
(๒) แผนงาน สร้างความเข้มแข็งของชุมชน

ที่	โครงการ	วัตถุประสงค์	เป้าหมาย (ผลผลิตของโครงการ)	งบประมาณ					ตัวชี้วัด (KPI)	ผลที่คาดว่าจะได้รับ	หน่วยงาน รับผิดชอบ
				๒๕๖๖ บาท	๒๕๖๗ บาท	๒๕๖๘ บาท	๒๕๖๙ บาท	๒๕๗๐ บาท			
๖	ช่วยเหลือประชาชนที่ได้รับผลกระทบจากการแพร่ระบาดของโรคติดต่ออันตราย (COVID-19)	-เพื่อช่วยเหลือประชาชนที่ได้รับผลกระทบจากการแพร่ระบาดของโรคติดต่ออันตราย (COVID-19) ในจังหวัดสิงห์บุรี -จ้างงานนักเรียน นิสิต นักศึกษา เพื่อให้มีรายได้เสริมในการศึกษา หรือ ช่วยบรรเทาผลกระทบทางเศรษฐกิจของครอบครัว -จัดกิจกรรมเพื่อเพิ่มโอกาสการสร้างงานสร้างอาชีพให้ประชาชน เช่นอบรม กิจกรรมพัฒนาตนเองด้านอาชีพ ทั้งในรูปแบบบุคคล กลุ่มอาชีพ ฯลฯ	ดำเนินการเอง หรือ ร่วมกับหน่วยงานอื่นที่เกี่ยวข้อง ดำเนินกิจกรรมเพื่อช่วยเหลือประชาชนที่ได้รับผลกระทบจากการระบาดของโรคติดต่ออันตราย (COVID-19)	๕,๐๐๐,๐๐๐ บาท	๕,๐๐๐,๐๐๐ บาท	๕,๐๐๐,๐๐๐ บาท	๕,๐๐๐,๐๐๐ บาท	๕,๐๐๐,๐๐๐ บาท	ร้อยละ ๘๐ ของผู้เข้าร่วมกิจกรรม มีรายได้เพื่อช่วยเหลือคนในครอบครัวได้ บรรเทาความเดือดร้อนในเบื้องต้น	ประชาชน นักเรียน นักศึกษาได้มีโอกาสได้สร้างรายได้ เพื่อช่วยเหลือครอบครัว เพื่อบรรเทาความเดือดร้อนความทุกข์ยากลำบากจากผลกระทบจากการระบาดของโรคติดต่ออันตราย (COVID-19)	สำนักปลัดฯ

๑.๔ กลยุทธ์ สนับสนุนด้านสังคมสงเคราะห์แก่เด็ก สตรี ผู้สูงอายุ ผู้พิการ และผู้ด้อยโอกาส

(๒) แผนงาน สร้างความเข้มแข็งของชุมชน

ที่	โครงการ	วัตถุประสงค์	เป้าหมาย (ผลผลิตของโครงการ)	งบประมาณ					ตัวชี้วัด (KPI)	ผลที่คาดว่าจะได้รับ	หน่วยงาน รับผิดชอบ
				๒๕๖๖ บาท	๒๕๖๗ บาท	๒๕๖๘ บาท	๒๕๖๙ บาท	๒๕๗๐ บาท			
๗	จ้างงาน ส่งเสริมอาชีพ และพัฒนารายได้ ประชาชน	-เพื่อช่วยเหลือประชาชน กลุ่มเป้าหมายที่ถูก เลิกจ้างงาน หรือที่ได้รับ ผลกระทบจากภัย ธรรมชาติหรือกรณีเกิด โรคระบาดโรคติดต่อ -ส่งเสริมการจ้างงาน ในชุมชนท้องถิ่น	ดำเนินการเองหรือร่วมกับ หน่วยงานอื่นที่เกี่ยวข้อง ดำเนินการจัดกิจกรรมส่งเสริม อาชีพหรือส่งเสริมการจ้างงาน ในชุมชนท้องถิ่นสำหรับ ประชาชนที่ได้รับผลกระทบ จากการถูกเลิกจ้างงานหรือ กรณีเกิดเหตุภัยพิบัติในรูปแบบ ต่างๆ	๑,๐๐๐,๐๐๐ บาท	๑,๐๐๐,๐๐๐ บาท	๑,๐๐๐,๐๐๐ บาท	๑,๐๐๐,๐๐๐ บาท	๑,๐๐๐,๐๐๐ บาท	ร้อยละ ๘๐ ของผู้ใช้ร่วม กิจกรรมตาม โครงการมี อาชีพและรายได้ เพื่อบรรเทา ความเดือดร้อน	ประชาชน มีอาชีพ มีรายได้ สามารถ ช่วยเหลือตนเอง และครอบครัวได้ "ไม่เป็นภาระต่อสังคม"	สำนักงาน สำนักรับผิดชอบ
๘	อบรมส่งเสริมการมี ส่วนร่วมของประชาชน ด้านสร้างความเข้มแข็ง ชุมชน	เพื่อให้ผู้ใช้บริการอบรม มีจิตสำนึกในบทบาท หน้าที่ของตนเองและ ตระหนักถึงความสำคัญ ของการมีส่วนร่วมของ การพัฒนาท้องถิ่น	ผู้นำชุมชน และประชาชน ภายในเขตจังหวัดสิงห์บุรี	๕๐๐,๐๐๐ บาท	๕๐๐,๐๐๐ บาท	๕๐๐,๐๐๐ บาท	๕๐๐,๐๐๐ บาท	๕๐๐,๐๐๐ บาท	ผู้ใช้อบรม ไม่น้อยกว่า ๑๗๐ คน	ผู้ใช้บริการอบรม มีความตระหนักใน บทบาทหน้าที่ และ มีความรู้ความเข้าใจ ในการพัฒนาท้องถิ่น ของตนเอง	สำนักงาน เลขาฯ

๑.๔ กลยุทธ์ สนับสนุนด้านสังคมสงเคราะห์แก่เด็ก สตรี ผู้สูงอายุ ผู้พิการ และผู้ด้อยโอกาส

(๒) แผนงาน สร้างความเข้มแข็งของชุมชน

ที่	โครงการ	วัตถุประสงค์	เป้าหมาย (ผลผลิตของโครงการ)	งบประมาณ					ตัวชี้วัด (KPI)	ผลที่คาดว่าจะได้รับ	หน่วยงาน รับผิดชอบ
				๒๕๖๖ บาท	๒๕๖๗ บาท	๒๕๖๘ บาท	๒๕๖๙ บาท	๒๕๗๐ บาท			
๙	สภา อบจ.สิงห์บุรี สัญจรพบประชาชน	๑.เพื่อสร้างสัมพันธ์ อันดี และความสมานฉันท์ ระหว่างหน่วยงานภาครัฐ และประชาชนในพื้นที่ ๒.เพื่อประสานความ ร่วมมือภาครัฐและภาค ประชาชนในการร่วมมือกัน ส่งเสริมการมีส่วนร่วม ของประชาชนในการ พัฒนาท้องถิ่น ๓.เพื่อให้เกิดกิจกรรม ส่งเสริมการมีส่วนร่วม ของประชาชน โดยจัด เวทีประชาคมเพื่อรับ ฟังความคิดเห็นของ ประชาชน	ผู้นำชุมชน ผู้นำหมู่บ้าน กำนัน ผู้ใหญ่บ้าน อสม. ผู้สูงอายุ และประชาชนทั่วไป	๒๕๖,๐๐๐ บาท	๒๕๖,๐๐๐ บาท	๒๕๖,๐๐๐ บาท	๒๕๖,๐๐๐ บาท	๒๕๖,๐๐๐ บาท	ผู้เข้าร่วม โครงการ ไม่น้อยกว่า ๑๐๐ คน	๑.สร้างสัมพันธ์ภาพ อันดีและความ สมานฉันท์ระหว่าง หน่วยงานภาครัฐและ ประชาชนในพื้นที่ ๒.เกิดการประสาน ความร่วมมือระหว่าง ภาครัฐและภาค ประชาชนในการ พัฒนาท้องถิ่น ๓.ปัญหาความ เดือดร้อนของ ประชาชนได้รับการ แก้ไข	สำนักงาน เลขาธิการ

๑.๔ กลยุทธ์ สนับสนุนด้านสังคมสงเคราะห์แก่เด็ก สตรี ผู้สูงอายุ ผู้พิการ และผู้ด้อยโอกาส

(๒) แผนงาน สร้างความเข้มแข็งของชุมชน

ที่	โครงการ	วัตถุประสงค์	เป้าหมาย (ผลผลิตของโครงการ)	งบประมาณ					ตัวชี้วัด (KPI)	ผลที่คาดว่าจะได้รับ	หน่วยงาน รับผิดชอบ
				๒๕๖๖ บาท	๒๕๖๗ บาท	๒๕๖๘ บาท	๒๕๖๙ บาท	๒๕๗๐ บาท			
๑๐	พัฒนาโครงสร้างพื้นฐานด้านดิจิทัลเพื่อรองรับการฟื้นตัวเสริมสร้างความเข้มแข็งของเศรษฐกิจฐานราก	๑. เพื่อยกระดับการให้บริการประชาชน ๒. ยกระดับการพัฒนาคุณภาพชีวิตของประชาชน ๓. ขยายช่องทางของเข้าถึงข้อมูลข่าวสารของจังหวัดสิงห์บุรี สำหรับประชาชนในพื้นที่ และนักท่องเที่ยว	ดำเนินการภายใต้โครงการโครงสร้างพื้นฐานด้านดิจิทัลเพื่อรองรับการฟื้นตัวเสริมสร้างความเข้มแข็งของเศรษฐกิจฐานราก ซึ่งเป็นระบบสารสนเทศในด้านสิ่งแวดล้อมอัจฉริยะ เศรษฐกิจอัจฉริยะ ภาครัฐอัจฉริยะ การดำรงชีวิตอัจฉริยะ	๑๐๐,๐๐๐,๐๐๐ บาท	- บาท	- บาท	- บาท	- บาท	มีโครงสร้างพื้นฐานทางด้านดิจิทัลที่เพียงพอและมีประสิทธิภาพในการรองรับการขยายตัวของเทคโนโลยีและข้อมูลที่จะเพิ่มขึ้น	ประชาชน และนักท่องเที่ยว ได้รับข้อมูล ผู้ที่สนใจ ได้รับข้อมูล ที่เป็นประโยชน์ และมีช่องทางในการสื่อสารกับจังหวัดสิงห์บุรีเพิ่มมากขึ้น ทำให้เกิดความรู้ ทำให้เกิดความกล้า และความเข้มแข็งทางเศรษฐกิจเพิ่มมากขึ้น	กองยุทธศาสตร์ฯ

๑.๕ กลยุทธ์ สนับสนุนการดำเนินงานด้านความมั่นคงและปลอดภัย

(๑) แผนงาน การรักษาความสงบภายใน

ที่	โครงการ	วัตถุประสงค์	เป้าหมาย (ผลผลิตของโครงการ)	งบประมาณ					ตัวชี้วัด (KPI)	ผลที่คาดว่าจะได้รับ	หน่วยงาน รับผิดชอบ
				๒๕๖๖ บาท	๒๕๖๗ บาท	๒๕๖๘ บาท	๒๕๖๙ บาท	๒๕๗๐ บาท			
๑	ค่าใช้จ่ายในการรักษา ความสงบภายใน	เพื่อจ่ายเป็นค่าใช้จ่าย ในการรักษาความสงบ เรียบร้อยภายใน และ การฝึกอบรมในการจัด กิจกรรมต่างๆ หรือ ร่วมกับการดำเนินการ ฝึกอบรมสมาชิก อปพร. อาสาสมัคร หน่วยกู้ภัย ตำรวจชุมชน เครือข่าย อาสาสมัคร และอื่นๆ ตามโครงการที่ อบจ. สิงห์บุรีกำหนด	ดำเนินการหรือร่วมกับส่วน ราชการอื่น เพื่อรักษาความ สงบภายในจังหวัดสิงห์บุรี	๒๐๐,๐๐๐ บาท	๒๐๐,๐๐๐ บาท	๒๐๐,๐๐๐ บาท	๒๐๐,๐๐๐ บาท	๒๐๐,๐๐๐ บาท	ดำเนินการปีละ ๑ ครั้ง	สร้างความสงบสุข ให้กับประชาชน ในพื้นที่จังหวัด สิงห์บุรี	สำนักงาน รับผิดชอบ

๑.๕ กลยุทธ์ สนับสนุนการดำเนินงานด้านความมั่นคงและปลอดภัย

(๑) แผนงาน การรักษาความสงบภายใน

ที่	โครงการ	วัตถุประสงค์	เป้าหมาย (ผลผลิตของโครงการ)	งบประมาณ					ตัวชี้วัด (KPI)	ผลที่คาดว่าจะได้รับ	หน่วยงานรับผิดชอบ	
				๒๕๖๖ บาท	๒๕๖๗ บาท	๒๕๖๘ บาท	๒๕๖๙ บาท	๒๕๗๐ บาท				
๒	ป้องกันและลดอุบัติเหตุทางถนนช่วงเทศกาล	เพื่อลดอุบัติเหตุ ลดปัจจัยเสี่ยงการเกิดอุบัติเหตุทางถนน ทั้งจากคนยานพาหนะ ถนน และสิ่งแวดล้อม เช่น การรณรงค์สร้างจิตสำนึก การสนับสนุนจุดตรวจจุดสกัด เพื่อป้องกันและลดอุบัติเหตุ และอื่นๆ	ดำเนินการเอง หรือ สนับสนุนหรือร่วมกับหน่วยงานอื่น ดำเนินการป้องกันและลดอุบัติเหตุทางถนนในช่วงเทศกาลของจังหวัดสิงห์บุรี	๑๐๐,๐๐๐ บาท	๑๐๐,๐๐๐ บาท	๑๐๐,๐๐๐ บาท	๑๐๐,๐๐๐ บาท	๑๐๐,๐๐๐ บาท	๒๕๗๐ บาท	ลดการเกิดอุบัติเหตุบนท้องถนนช่วงเทศกาลและความปลอดภัย	สำนักงานปัดดา	
๓	ช่วยเหลือผู้ประสบภัยสาธารณภัยประจำปี	เพื่อช่วยเหลือบรรเทาความเดือดร้อนแก่ประชาชนผู้ประสบภัย	ดำเนินการหรือร่วมกับส่วนราชการอื่น อปท.อื่น ในจังหวัดสิงห์บุรี จัดหาเครื่องอุปโภคบริโภค เครื่องยังชีพต่างๆ หรืออื่นๆ ที่จำเป็นไปช่วยเหลือราษฎรที่ประสบภัยสาธารณะต่างๆ เช่น อุทกภัย วาตภัย อัคคีภัย ฯลฯ	๔,๐๐๐,๐๐๐ บาท	๔,๐๐๐,๐๐๐ บาท	๔,๐๐๐,๐๐๐ บาท	๔,๐๐๐,๐๐๐ บาท	๔,๐๐๐,๐๐๐ บาท	๔,๐๐๐,๐๐๐ บาท	ร้อยละ ๘๐ ของผู้ประสบภัยได้รับการช่วยเหลือ	ประชาชนที่ประสบภัย มีขวัญ และกำลังใจในการดำรงชีวิตและคลายความทุกข์ได้	สำนักงานปัดดา

๑.๖ กลยุทธ์ ส่งเสริมการมีส่วนร่วมและการสร้างเครือข่ายของประชาชนในการพัฒนาท้องถิ่น

(๑) แผนงาน utschaharrahmและการโยธา

ที่	โครงการ	วัตถุประสงค์	เป้าหมาย (ผลผลิตของโครงการ)	งบประมาณ					ตัวชี้วัด (KPI)	ผลที่คาดว่าจะได้รับ	หน่วยงานรับผิดชอบ
				๒๕๖๖ บาท	๒๕๖๗ บาท	๒๕๖๘ บาท	๒๕๖๙ บาท	๒๕๗๐ บาท			
๑	ก่อสร้างศาลาเอนก- ประสงค์ ม.๓	เพื่อให้ประชาชน/ชุมชน ได้มีสถานที่ในการจัด กิจกรรมต่างๆ	ก่อสร้างศาลาเอนกประสงค์ กว้าง ๑๘ เมตร ยาว ๓๔ เมตร บริเวณข้างอาคารเอนกประสงค์ เฉลิมพระเกียรติ รายละเอียด ตามแบบแปลนที่ อบจ.สิงห์บุรี กำหนด	-	๒,๕๐๐,๐๐๐ บาท	-	-	-	ศาลาเอนก ประสงค์ ๑ แห่ง	มีสถานที่สำหรับ จัดกิจกรรมต่างๆ	กองช่าง ขอประสานโดย อบต.ม่วงหมู่
๒	ก่อสร้างอาคารเอนก- ประสงค์ ม.๕	เพื่อให้ประชาชน/ชุมชน ได้มีสถานที่ในการจัด กิจกรรมต่างๆ	ก่อสร้างอาคารเอนกประสงค์ กว้าง ๑๖ เมตร ยาว ๒๔ เมตร บริเวณใกล้กับศาลาเอนกประสงค์ ม.๕ รายละเอียดตามแบบ แปลนที่ อบจ.สิงห์บุรี กำหนด	-	-	-	-	๑,๙๒๐,๐๐๐ บาท	อาคารเอนก ประสงค์ ๑ แห่ง	มีสถานที่สำหรับ จัดกิจกรรมต่างๆ	กองช่าง ขอประสานโดย อบต.ม่วงหมู่

- ก. ยุทธศาสตร์ชาติ ๒๐ ปี ยุทธศาสตร์ที่ ๕ ด้านการสร้างการเติบโตบนคุณภาพชีวิตที่เป็นมิตรกับสิ่งแวดล้อม
- ข. แผนพัฒนาเศรษฐกิจและสังคมแห่งชาติ ฉบับที่ ๑๓ หมายเหตุที่ ๑ ไทยเป็นประเทศชั้นนำด้านเกษตรและเกษตรแปรรูปมูลค่าสูง
- ค. Sustainable Development Goals : SDGs เป้าหมายที่ ๒ ยุติความหิวโหยบรรลุความมั่นคงทางอาหารและยกระดับโภชนาการและส่งเสริมเกษตรกรรมที่ยั่งยืน
- ง. ยุทธศาสตร์จังหวัด ยุทธศาสตร์ที่ ๑ พัฒนาสู่เมืองเกษตรอินทรีย์มาตรฐาน และอาหารปลอดภัยแบบครบวงจร
- จ. ยุทธศาสตร์การพัฒนาขององค์การปกครองส่วนท้องถิ่นในเขตจังหวัด ยุทธศาสตร์ที่ ๑ พัฒนาส่งเสริมการเกษตรและผลผลิตทางการเกษตร
- ๒. ยุทธศาสตร์ พัฒนาส่งเสริมการเกษตรและผลผลิตทางการเกษตร
- ๒.๑ กลยุทธ์ พัฒนาโครงสร้างพื้นฐานด้านการเกษตรและระบบบริหารจัดการน้ำ

(๑) แผนงาน การเกษตร

ที่	โครงการ	วัตถุประสงค์	เป้าหมาย (ผลผลิตของโครงการ)	งบประมาณ					ตัวชี้วัด (KPI)	ผลที่คาดว่าจะได้รับ	หน่วยงานรับผิดชอบ
				๒๕๖๖ บาท	๒๕๖๗ บาท	๒๕๖๘ บาท	๒๕๖๙ บาท	๒๕๗๐ บาท			
๑	พัฒนาชุดออก หนองวันพระ หมู่ที่ ๑ ตำบลโพธิ์ชัย	- เพื่อฟื้นฟูสภาพ แหล่งน้ำ - เพื่อเป็นแหล่งกัก เก็บน้ำ - เพื่อป้องกันน้ำท่วม	ชุดออกหนองวันพระ หมู่ที่ ๑ ตำบลโพธิ์ชัย ขนาดพื้นที่ ๗ ไร่ รายละเอียดตามแบบแปลนที่ อบจ.สิงห์บุรี กำหนด	-	-	-	-	๗๕๐,๐๐๐	- ได้แหล่งน้ำ ขนาดพื้นที่ ๘ ไร่ - ปริมาณกัก เก็บน้ำ ๕๐,๐๐๐ ลูกบาศก์เมตร	- เกษตรกรมี แหล่งน้ำใช้ภาค การเกษตร - มีพื้นที่รอง รับน้ำหากเกิด อุทกภัย	สำนักปลัด ขอประสานโดย อบต.โพธิ์ชัย

๒.๑ กลยุทธ์ พัฒนาโครงสร้างพื้นฐานด้านการเกษตรและระบบการบริหารจัดการน้ำ

(๒) แผนงาน อุตสาหกรรมและการโยธา

ที่	โครงการ	วัตถุประสงค์	เป้าหมาย (ผลผลิตของโครงการ)	งบประมาณ					ตัวชี้วัด (KPI)	ผลที่คาดว่าจะได้รับ	หน่วยงานรับผิดชอบ
				๒๕๖๖ บาท	๒๕๖๗ บาท	๒๕๖๘ บาท	๒๕๖๙ บาท	๒๕๗๐ บาท			
๑	ก่อสร้างคูระบายน้ำ คสล.	เพื่อเพิ่มปริมาณน้ำ เพื่อการเกษตรและ เพิ่มอัตราการไหลของ น้ำ	ก่อสร้างคูระบายน้ำ คสล. รูปทรงตัวยูทดแทนคูระบายน้ำ เดิมหลังวัดศรีธาภิรม เขต พื้นที่ ม.๒,๓,๔ ตั้งแต่บ้าน นางฉลอง สุขประเสริฐ ม.๒ ถึงประตูระบายน้ำคั่นคลอง ชลประทาน ชัยนาท-อยุธยา ม.๔ ความยาวรวมท่อทางเชื่อม ๒,๒๕๗ เมตร รายละเอียด ตามแบบแปลนที่ อบจ.สิงห์บุรี กำหนด	-	-	-	๒๒,๐๐๐,๐๐๐	-	คูระบายน้ำ จำนวน ๑ แห่ง	ปริมาณน้ำเพียง พอต่อการทำการ เกษตร	กองช่าง ขอประสานโดย อบต.ม่วงหมู่

๒.๑ กลยุทธ์ พัฒนาโครงสร้างพื้นฐานด้านการเกษตรและระบบการบริหารจัดการน้ำ

(๒) แผนงาน อดสาหกรรมและการโยธา

ที่	โครงการ	วัตถุประสงค์	เป้าหมาย (ผลผลิตของโครงการ)	งบประมาณ					ตัวชี้วัด (KPI)	ผลที่คาดว่าจะได้รับ	หน่วยงานรับผิดชอบ
				๒๕๖๖ บาท	๒๕๖๗ บาท	๒๕๖๘ บาท	๒๕๖๙ บาท	๒๕๗๐ บาท			
๒	دادคอนกรีตเสริมเหล็ก	เพื่อควบคุมและกำจัดการควบคุมค่าใช้จ่ายที่ซบเซาและเพื่อให้น้ำไหลเวียนได้สะดวก	دادคอนกรีตเสริมเหล็ก ลำบางบ้านไร่ ตั้งแต่สายบ้าน สอบต.เสม็นึก ขวัญมงคล ม.๔ ปากกว้าง ๘ เมตร ระยะทางยาว ๔๘๕ เมตร กันกว้าง ๐.๖ เมตร ลึก ๒ เมตร รายละเอียดตามแบบแปลน ที่ อบจ.สิงห์บุรี กำหนด วางท่อระบายน้ำทิ้งพร้อม บ่อพักและถนนก่อสร้างถนน คสล.(จากปากซอย ถนน ทางหลวงหมายเลข ๓๔๕๔ ถึงสุดซอย ร่มแมน้อย ระยะทาง ๑,๒๐๐ เมตร) หมู่ที่ ๘ รายละเอียดตามแบบ แปลนที่ อบจ.สิงห์บุรี กำหนด	-	๑,๔๕๕,๐๐๐	-	-	-	دادคอนกรีต เสริมเหล็ก จำนวน ๑ แห่ง	ปริมาณน้ำเพียง พอต่อการทำการ เกษตร และน้ำ ไหลเวียนได้สะดวก	กองช่าง ขอประสานโดย อบต.โพธิ์รวม
๓	วางท่อระบายน้ำทิ้ง พร้อมบ่อพัก และ ก่อสร้างถนน คสล. (จากปากซอยถนน คสล. หมายเลข ๓๔๕๔ ถึงสุดซอยริมแม่น้ำ ระยะทาง๑,๒๐๐ เมตร หมู่ที่ ๘	เพื่อระบายน้ำทิ้ง ระบายน้ำที่ตีมี มาตรฐานและ สามารถแก้ไข ปัญหาน้ำท่วมขังได้	วางท่อระบายน้ำทิ้งพร้อม บ่อพักและถนนก่อสร้างถนน คสล.(จากปากซอย ถนน ทางหลวงหมายเลข ๓๔๕๔ ถึงสุดซอย ร่มแมน้อย ระยะทาง ๑,๒๐๐ เมตร) หมู่ที่ ๘ รายละเอียดตามแบบ แปลนที่ อบจ.สิงห์บุรี กำหนด	-	๕,๐๐๐,๐๐๐	-	-	-	ดำเนินการ ๑ แห่ง	มีระบบการระบาย น้ำที่ตีและป้องกัน ไม่ให้เกิดน้ำท่วม	กองช่าง ขอประสานโดย อบต.โพธิ์สังไข

๒.๖ กลยุทธ์ ส่งเสริมของทางการจำหน่ายสินค้าทางการเกษตร

(๑) แผนงาน อุตสาหกรรมและการโยธา

ที่	โครงการ	วัตถุประสงค์	เป้าหมาย (ผลผลิตของโครงการ)	งบประมาณ					ตัวชี้วัด (KPI)	ผลที่คาดว่าจะได้รับ	หน่วยงานรับผิดชอบ
				๒๕๖๖ บาท	๒๕๖๗ บาท	๒๕๖๘ บาท	๒๕๖๙ บาท	๒๕๗๐ บาท			
๑	พัฒนาปรับปรุงแหล่งจำหน่ายสินค้าทางการเกษตร	เพื่อส่งเสริมอาชีพ และจัดให้มีแหล่งจำหน่ายสินค้าการเกษตรที่เหมาะสม	พัฒนาปรับปรุงแหล่งจำหน่ายสินค้าทางการเกษตร	๕๐๐,๐๐๐	๕๐๐,๐๐๐	๕๐๐,๐๐๐	๕๐๐,๐๐๐	๕๐๐,๐๐๐	มีแหล่งจำหน่ายสินค้าทางการเกษตรที่เหมาะสม	เกษตรกรมีอาชีพและสร้างรายได้ให้แก่เกษตรกร	สำนักงานปศุสัตว์

- ก. ยุทธศาสตร์ชาติ ๒๐ ปี ยุทธศาสตร์ที่ ๒ ด้านการสร้างความสามารถในการแข่งขัน
- ข. แผนพัฒนาเศรษฐกิจและสังคมแห่งชาติ ฉบับที่ ๑๓ หมายเหตุของกระทรวงที่เกี่ยวข้องที่เน้นคุณภาพ และความยั่งยืน
- ค. Sustainable Development Goals : SDGs เป้าหมายที่ ๘ ส่งเสริมการเติบโตทางเศรษฐกิจต่อเนื่อง ครอบคลุมและยั่งยืน การจ้างงานเต็มที่และมีผลิตภาพ และการมีงานที่สมควรสำหรับทุกคน
- ง. ยุทธศาสตร์จังหวัด ยุทธศาสตร์ที่ ๒ พัฒนาศักยภาพและสร้างมูลค่าเพิ่มด้านการท่องเที่ยวที่ยั่งยืน
- จ. ยุทธศาสตร์การพัฒนาขององค์การปกครองส่วนท้องถิ่นในเขตจังหวัด ยุทธศาสตร์ที่ ๒ การพัฒนาการท่องเที่ยวเชิงประวัติศาสตร์ ศาสนา วัฒนธรรม และวิถีชีวิต
- ๓. ยุทธศาสตร์ การพัฒนาการท่องเที่ยวเชิงประวัติศาสตร์ ศาสนา วัฒนธรรม และวิถีชีวิต
- ๓.๑ กลยุทธ์ พัฒนาศถานที่ท่องเที่ยวและแหล่งท่องเที่ยวใหม่อย่างเป็นระบบ

(๑) แผนงาน ศาสนา วัฒนธรรม และนันทนาการ

ที่	โครงการ	วัตถุประสงค์	เป้าหมาย (ผลผลิตของโครงการ)	งบประมาณ					ตัวชี้วัด (KPI)	ผลที่คาดว่าจะได้รับ	หน่วยงานรับผิดชอบ
				๒๕๖๖ บาท	๒๕๖๗ บาท	๒๕๖๘ บาท	๒๕๖๙ บาท	๒๕๗๐ บาท			
๑	พัฒนาปรับปรุงภูมิทัศน์หรือก่อสร้าง และบำรุงรักษาบริเวณอุทยานแม่ลามหาราชานุสรณ์	เพื่อพัฒนาปรับปรุงสถานที่ท่องเที่ยวของจังหวัดสิงห์บุรี	พัฒนาปรับปรุงภูมิทัศน์ หรือก่อสร้าง ตลอดจนบำรุงรักษาหรือ ซ่อมแซมบริเวณอุทยานแม่ลามหาราชานุสรณ์ที่ อยู่ในอุทยานแม่ลามหาราชตามที่ อบจ.สิงห์บุรี กำหนด	๕๐๐,๐๐๐ บาท	๕๐๐,๐๐๐ บาท	๕๐๐,๐๐๐ บาท	๕๐๐,๐๐๐ บาท	๕๐๐,๐๐๐ บาท	ดำเนินการปีละ ๑ ครั้ง	-ทำให้การบริหารจัดการอุทยานแม่ลามหาราชมีประสิทธิภาพมากขึ้น -นักท่องเที่ยวได้รับบริการที่ดี -นักท่องเที่ยวชมอุทยานแม่ลามหาราชได้เพิ่มขึ้น สร้างรายได้ให้แก่ประชาชนและในท้องถิ่น	สำนักปลัดฯ

๓.๑ กลยุทธ์ พัฒนาสถานที่ท่องเที่ยวและแหล่งท่องเที่ยวใหม่อย่างเป็นระบบ

(๑) แผนงาน ศาสนา วัฒนธรรม และนันทนาการ

ที่	โครงการ	วัตถุประสงค์	เป้าหมาย (ผลผลิตของโครงการ)	งบประมาณ					ตัวชี้วัด (KPI)	ผลที่คาดว่าจะได้รับ	หน่วยงานรับผิดชอบ
				๒๕๖๖ บาท	๒๕๖๗ บาท	๒๕๖๘ บาท	๒๕๖๙ บาท	๒๕๗๐ บาท			
๒	พัฒนาปรับปรุงภูมิทัศน์หรือก่อสร้าง และบำรุงรักษาบริเวณโบราณสถานเตาเผาแม่น้ำน้อย	เพื่อพัฒนาปรับปรุงสถานที่ท่องเที่ยวของจังหวัดสิงห์บุรี	พัฒนาปรับปรุงภูมิทัศน์หรือก่อสร้าง ตลอดจนบำรุงรักษาสถานที่ท่องเที่ยว รวมถึงสิ่งก่อสร้างที่อยู่ในโบราณสถานเตาเผาแม่น้ำน้อย รายละเอียดตามที่ อบจ. สิงห์บุรี กำหนด	๕๐๐,๐๐๐	๕๐๐,๐๐๐	๕๐๐,๐๐๐	๕๐๐,๐๐๐	๕๐๐,๐๐๐	ดำเนินการปีละ ๑ ครั้ง	-ทำให้การบริหารจัดการอุทยานแม่ลา มีประสิทธิภาพมากขึ้น -นักท่องเที่ยวได้ใช้บริการบริการที่ดี -นักท่องเที่ยวมาเที่ยวชมอุทยานแม่ลา เพิ่มมากขึ้น สร้างรายได้ให้แก่ประชาชนและในท้องถิ่น	สำนักปลัดฯ
๓	พัฒนาปรับปรุงภูมิทัศน์หรือก่อสร้าง และบำรุงรักษาบริเวณสวนสาธารณะเฉลิมพระเกียรติฯ	เพื่อพัฒนาปรับปรุงสถานที่ท่องเที่ยว และสวนสุขภาพของจังหวัดสิงห์บุรี	พัฒนาปรับปรุงภูมิทัศน์หรือก่อสร้าง ตลอดจนบำรุงรักษาหรือ ซ่อมแซมบริเวณสวนสาธารณะเฉลิมพระเกียรติฯ รวมถึงสิ่งก่อสร้างที่อยู่ในบริเวณสวนสาธารณะเฉลิมพระเกียรติฯ รายละเอียดตามที่ อบจ.สิงห์บุรี กำหนด	๕๐๐,๐๐๐	๕๐๐,๐๐๐	๕๐๐,๐๐๐	๕๐๐,๐๐๐	๕๐๐,๐๐๐	ดำเนินการปีละ ๑ ครั้ง	-ทำให้การบริหารจัดการสวนสาธารณะเฉลิมพระเกียรติฯ มีประสิทธิภาพมากขึ้น -ประชาชนมาใช้บริการเพิ่มมากขึ้น และได้รับบริการที่ดี	สำนักปลัดฯ

๓.๑ กลยุทธ์ พัฒนาสถานที่ท่องเที่ยวและแหล่งท่องเที่ยวใหม่อย่างเป็นระบบ

(๑) แผนงาน วัฒนธรรม และนันทนาการ

ที่	โครงการ	วัตถุประสงค์	เป้าหมาย (ผลผลิตของโครงการ)	งบประมาณ					ตัวชี้วัด (KPI)	ผลที่คาดว่าจะได้รับ	หน่วยงานรับผิดชอบ
				๒๕๖๖ บาท	๒๕๖๗ บาท	๒๕๖๘ บาท	๒๕๖๙ บาท	๒๕๗๐ บาท			
๔	พัฒนาปรับปรุงภูมิทัศน์หรือก่อสร้าง และบำรุงรักษาบริเวณศาลากลางจังหวัดสิงห์บุรี (หลังเดิม) รศ.๑๓๐	เพื่อพัฒนาปรับปรุงสถานที่ท่องเที่ยวของจังหวัดสิงห์บุรี	พัฒนาปรับปรุงภูมิทัศน์หรือก่อสร้าง ตลอดจนบำรุงรักษาหรือซ่อมแซมบริเวณศาลากลางจังหวัดสิงห์บุรี (หลังเดิม) รศ.๑๓๐ รวมถึงสิ่งก่อสร้างที่อยู่ในบริเวณศาลากลางจังหวัดสิงห์บุรี (หลังเดิม) รศ. ๑๓๐ รายละเอียดตามที่ อบจ.สิงห์บุรี กำหนด	๕๐๐,๐๐๐ บาท	๕๐๐,๐๐๐ บาท	๕๐๐,๐๐๐ บาท	๕๐๐,๐๐๐ บาท	๕๐๐,๐๐๐ บาท	ดำเนินการปีละ ๑ ครั้ง	-ทำให้การบริหารจัดการศาลากลาง จ.สิงห์บุรี (หลังเดิม) ร.ศ.๑๓๐ มีประสิทธิภาพมากขึ้น -นักท่องเที่ยวได้ใช้บริการที่ดี -นักท่องเที่ยวมาเที่ยวชมศาลากลาง จ.สิงห์บุรี (หลังเดิม) ร.ศ.๑๓๐ เพิ่มมากขึ้น -สร้างรายได้ให้แก่ประชาชนและในท้องถิ่น	สำนักปลัดฯ
๕	คำบำรุงรักษาซ่อมแซมทรัพย์สินที่ดินและสิ่งก่อสร้าง	เพื่อบำรุงรักษาและซ่อมแซมทรัพย์สินที่ดินและสิ่งก่อสร้างในสถานที่ที่ อบจ.สิงห์บุรี ดูแลและรับผิดชอบ ให้มีความพร้อมในการให้บริการประชาชน	ดำเนินการเอง หรือ ร่วมกับส่วนราชการอื่นในการบำรุงรักษาซ่อมแซมสถานที่ที่ อบจ.สิงห์บุรีดูแลรับผิดชอบ ให้มีความพร้อมในการให้บริการประชาชน	๕๐๐,๐๐๐ บาท	๕๐๐,๐๐๐ บาท	๕๐๐,๐๐๐ บาท	๕๐๐,๐๐๐ บาท	๕๐๐,๐๐๐ บาท	ดำเนินการปีละ ๑ ครั้ง	-สถานที่ที่อยู่ในความรับผิดชอบของ อบจ.สิงห์บุรีมีความพร้อมในการให้บริการประชาชน -ประชาชนได้รับบริการที่ดี	สำนักปลัดฯ

๓.๑ กลยุทธ์ พัฒนาสถานที่ท่องเที่ยวและแหล่งท่องเที่ยวใหม่อย่างเป็นระบบ

(๑) แผนงาน ศาสนา วัฒนธรรม และนันทนาการ

ที่	โครงการ	วัตถุประสงค์	เป้าหมาย (ผลผลิตของโครงการ)	งบประมาณ					ตัวชี้วัด (KPI)	ผลที่คาดว่าจะได้รับ	หน่วยงานรับผิดชอบ
				๒๕๖๖ บาท	๒๕๖๗ บาท	๒๕๖๘ บาท	๒๕๖๙ บาท	๒๕๗๐ บาท			
๒	ปรับปรุงแหล่งท่องเที่ยวของจังหวัดสิงห์บุรี	เพื่อรองรับนักท่องเที่ยวและเป็นการกระตุ้นเศรษฐกิจ ส่งเสริมการท่องเที่ยว การค้าของจังหวัดสิงห์บุรี	ปรับปรุงแหล่งท่องเที่ยวของจังหวัดสิงห์บุรี ให้ความพร้อมในการรองรับนักท่องเที่ยว เช่น ปรับปรุงภูมิทัศน์ของแหล่งท่องเที่ยว ปรับปรุงสิ่งก่อสร้างของแหล่งท่องเที่ยว และอื่นๆที่เกี่ยวข้อง	๕,๐๐๐,๐๐๐ บาท	- บาท	- บาท	- บาท	- บาท	ร้อยละ ๖๐ ของนักท่องเที่ยวและผู้สนใจได้รับประโยชน์	นักท่องเที่ยวเดินทางท่องเที่ยวมากขึ้น สามารถสร้างรายได้ให้แก่ประชาชนเพิ่มขึ้น	สำนักปลัดฯ

๓.๑ กลยุทธ์ พัฒนาสถานที่ท่องเที่ยวและแหล่งท่องเที่ยวใหม่อย่างเป็นระบบ

(๑) แผนงาน ศาสนา วัฒนธรรม และนันทนาการ

ที่	โครงการ	วัตถุประสงค์	เป้าหมาย (ผลผลิตของโครงการ)	งบประมาณ					ตัวชี้วัด (KPI)	ผลที่คาดว่าจะได้รับ	หน่วยงาน รับผิดชอบ
				๒๕๖๖ บาท	๒๕๖๗ บาท	๒๕๖๘ บาท	๒๕๖๙ บาท	๒๕๗๐ บาท			
๗	พัฒนาปรับปรุงสิ่งอำนวยความสะดวก ความปลอดภัย และฟื้นฟูแหล่งท่องเที่ยวประวัติศาสตร์ วัฒนธรรมและแหล่งท่องเที่ยววิถีชุมชนลุ่มน้ำ	เพื่อส่งเสริมสนับสนุน แหล่งท่องเที่ยวและอนุรักษ์วัฒนธรรมของ จังหวัดสิงห์บุรี	พัฒนาปรับปรุงอำนวยความสะดวกและปลอดภัยเส้นทาง ระเบียงประวัติศาสตร์แห่งเอเชียตอนล่าง (ชดอน) ต.หัวป่า อ.พรหมบุรี	-	-	-	-	-	ร้อยละ ๖๐ ของนักท่องเที่ยวที่เรียนรู้เกี่ยวกับวัฒนธรรมของ ต.หัวป่า	ประชาชนในพื้นที่ และประชาชนทั่วไป ได้เรียนรู้และรับทราบประวัติศาสตร์ ความเข้ามาของเมืองพรหมบุรี และเป็นสถานที่ท่องเที่ยวประวัติศาสตร์ ให้บุคคลทั่วไป เป็นแหล่งเรียนรู้ต่อไป	กองการศึกษา

๓.๑ กลยุทธ์ พัฒนาสถานที่ท่องเที่ยวและแหล่งท่องเที่ยวใหม่อย่างเป็นระบบ

(๒) แผนงาน อุตสาหกรรมและการโยธา

ที่	โครงการ	วัตถุประสงค์	เป้าหมาย (ผลผลิตของโครงการ)	งบประมาณ					ตัวชี้วัด (KPI)	ผลที่คาดว่าจะได้รับ	หน่วยงานรับผิดชอบ
				๒๕๖๖ บาท	๒๕๖๗ บาท	๒๕๖๘ บาท	๒๕๖๙ บาท	๒๕๗๐ บาท			
๑	ก่อสร้างสะพานคนเดินข้ามแม่น้ำเจ้าพระยา	เพื่อพัฒนาและส่งเสริมการท่องเที่ยว	ก่อสร้างสะพานคนเดินข้ามแม่น้ำเจ้าพระยา บริเวณชุมชนชาวตลาดและชุมชนวัดสังฆราชวาส ยาวประมาณ ๒๒๐ เมตร รายละเอียดตามแบบแปลนที่ อบจ.สิงห์บุรี กำหนด	๔๐,๐๐๐,๐๐๐	-	-	-	-	สะพาน จำนวน ๑ แห่ง	กองช่าง ขอประสานโดย ทม.สิงห์บุรี	
๒	ก่อสร้างอุโมงค์ทางลอดถนน หน้าอุทยานวีรชนค่ายบางระจัน	เพื่อพัฒนาแหล่งท่องเที่ยวจังหวัดสิงห์บุรี	พัฒนาปรับปรุงภูมิทัศน์ หรือบำรุงรักษาบริเวณอุทยานวีรชนค่ายบางระจัน รายละเอียดตามแบบแปลนที่ อบจ.สิงห์บุรี กำหนด	๑๐,๐๐๐,๐๐๐	-	-	-	-	ร้อยละ ๖๐ ของนักท่องเที่ยว และประชาชน ได้รับประโยชน์	กองช่าง	
๓	ก่อสร้างสะพานอัคริเกษมเมืองสิงห์บุรี	เพื่อพัฒนาแหล่งท่องเที่ยวจังหวัดสิงห์บุรี	ปรับปรุงภูมิทัศน์จังหวัดสิงห์บุรี รายละเอียดตามแบบแปลนที่ อบจ.สิงห์บุรี กำหนด	๔๐๐,๐๐๐,๐๐๐	-	-	-	-	ดำเนินการไม่น้อยกว่า ๑ แห่ง	กองช่าง	

๓.๒ กลยุทธ์ ส่งเสริมกิจกรรมการท่องเที่ยวและการประชาสัมพันธ์

(๑) แผนงาน ศาสนา วัฒนธรรม และนันทนาการ

ที่	โครงการ	วัตถุประสงค์	เป้าหมาย (ผลผลิตของโครงการ)	งบประมาณ					ตัวชี้วัด (KPI)	ผลที่คาดว่าจะได้รับ	หน่วยงาน รับผิดชอบ
				๒๕๖๖ บาท	๒๕๖๗ บาท	๒๕๖๘ บาท	๒๕๖๙ บาท	๒๕๗๐ บาท			
๑	ประกวดภาพถ่ายเพื่อส่งเสริมการท่องเที่ยว	เพื่อส่งเสริมการท่องเที่ยวของจังหวัดสิงห์บุรี และใช้เวลาว่างให้เกิดประโยชน์	ดำเนินกิจกรรมการประกวดภาพถ่ายสถานที่ท่องเที่ยว และสถานที่อื่นๆ ของจังหวัดสิงห์บุรี เพื่อเป็นการส่งเสริมการท่องเที่ยวของจังหวัดสิงห์บุรี รายละเอียดตามที่ อบจ.สิงห์บุรี กำหนด	๘๐,๐๐๐ บาท	๘๐,๐๐๐ บาท	๘๐,๐๐๐ บาท	๘๐,๐๐๐ บาท	๘๐,๐๐๐ บาท	จำนวนผู้เข้าร่วมกิจกรรม	-สถานที่ท่องเที่ยวของจังหวัดสิงห์บุรีเป็นที่รู้จักของประชาชนมากขึ้น -ผู้เข้าร่วมกิจกรรมได้ใช้เวลาว่างให้เกิดประโยชน์	สำนักปลัดฯ

๓.๒ กลยุทธ์ ส่งเสริมกิจกรรมการท่องเที่ยวและการประชาสัมพันธ์

(๑) แผนงาน วัฒนธรรม และนันทนาการ

ที่	โครงการ	วัตถุประสงค์	เป้าหมาย (ผลผลิตของโครงการ)	งบประมาณ					ตัวชี้วัด (KPI)	ผลที่คาดว่าจะได้รับ	หน่วยงานรับผิดชอบ
				๒๕๖๖ บาท	๒๕๖๗ บาท	๒๕๖๘ บาท	๒๕๖๙ บาท	๒๕๗๐ บาท			
๒	บ้านเปิดเมืองวีรชนสิงห์บุรี คนดีเมืองน่าอยู่	เพื่อเป็นการส่งเสริมและสนับสนุนให้เด็ก เยาวชน และประชาชนทั่วไปได้หันมาออกกำลังกาย มีสุขภาพที่แข็งแรง ใช้เวลาว่างให้เกิดประโยชน์ตลอดจนเป็นการส่งเสริมการท่องเที่ยวในจังหวัดสิงห์บุรี	ดำเนินกิจกรรม เพื่อส่งเสริมการท่องเที่ยวประเภทการปั่นจักรยานระยะใกล้ หรือระยะไกล โดยร่วมกับหน่วยทั้งภาครัฐหรือเอกชน รายละเอียดตามที่ อบจ.สิงห์บุรี กำหนด	๕๐๐,๐๐๐ บาท	๕๐๐,๐๐๐ บาท	๕๐๐,๐๐๐ บาท	๕๐๐,๐๐๐ บาท	๕๐๐,๐๐๐ บาท	ดำเนินการ ปีละ ๑ ครั้ง	-สถานที่ท่องเที่ยวของจังหวัดสิงห์บุรีเป็นที่รู้จักอย่างแพร่หลาย -ประชาชนในพื้นที่มีรายได้จากการจัดกิจกรรมเพิ่มมากขึ้น -เด็ก เยาวชน และประชาชนทั่วไปหันมาออกกำลังกายมากขึ้น -เด็ก เยาวชน และประชาชนทั่วไปมีสุขภาพที่แข็งแรง และใช้เวลาว่างให้เกิดประโยชน์ -ส่งเสริมการท่องเที่ยวของจังหวัดสิงห์บุรี	สำนักงานวัฒนธรรม

๓.๒ กลยุทธ์ ส่งเสริมกิจกรรมการท่องเที่ยวและการประชาสัมพันธ์

(๑) แผนงาน วัฒนธรรม และนันทนาการ

ที่	โครงการ	วัตถุประสงค์	เป้าหมาย (ผลลัพธ์ของโครงการ)	งบประมาณ					ตัวชี้วัด (KPI)	ผลที่คาดว่าจะได้รับ	หน่วยงานรับผิดชอบ
				๒๕๖๖ บาท	๒๕๖๗ บาท	๒๕๖๘ บาท	๒๕๖๙ บาท	๒๕๗๐ บาท			
๓	ถิ่นวีรชนมีนิตินิฮาล์ฟมาราธอน สิ่งบุรีศรีคนตีเมืองนำอยู่	เพื่อเป็นการส่งเสริมและสนับสนุนให้เด็ก เยาวชน และประชาชนทั่วไป ได้ออกกำลังกาย มีสุขภาพที่แข็งแรง ใช้เวลาว่างให้เกิดประโยชน์ ตลอดจนเป็นการส่งเสริมการท่องเที่ยวภายในจังหวัดสิงห์บุรี โดย อบจ.สิงห์บุรี ดำเนินการเอง หรือ ร่วมกับหน่วยงานภาครัฐ ภาคเอกชน รายละเอียดตามที่ อบจ.สิงห์บุรี กำหนด	ดำเนินการจัดกิจกรรมประเภท การเดินวิ่ง มีนิตินิฮาล์ฟมาราธอน เพื่อเป็นการส่งเสริมและสนับสนุนให้เด็ก เยาวชน และประชาชนทั่วไป ได้ออกกำลังกาย มีสุขภาพที่แข็งแรง ใช้เวลาว่างให้เกิดประโยชน์ ตลอดจนเป็นการส่งเสริมการท่องเที่ยวภายในจังหวัดสิงห์บุรี โดย อบจ.สิงห์บุรี ดำเนินการเอง หรือ ร่วมกับหน่วยงานภาครัฐ ภาคเอกชน รายละเอียดตามที่ อบจ.สิงห์บุรี กำหนด	๕๐๐,๐๐๐ บาท	๕๐๐,๐๐๐ บาท	๕๐๐,๐๐๐ บาท	๕๐๐,๐๐๐ บาท	๕๐๐,๐๐๐ บาท	ดำเนินการ ปีละ ๑ ครั้ง	-สถานที่ท่องเที่ยวของจังหวัดสิงห์บุรีเป็นที่รู้จักอย่างแพร่หลาย -ประชาชนในพื้นที่มีรายได้จากการจัดกิจกรรมเพิ่มมากขึ้น -เด็ก เยาวชน และประชาชนทั่วไปหันมาออกกำลังกายมากขึ้น -เด็ก เยาวชน และประชาชนทั่วไปมีสุขภาพแข็งแรง และใช้เวลาว่างให้เกิดประโยชน์ -ส่งเสริมการท่องเที่ยวของจังหวัดสิงห์บุรี	สำนักงานวัฒนธรรม

๓.๒ กลยุทธ์ ส่งเสริมกิจกรรมการท่องเที่ยวและการประชาสัมพันธ์

(๑) แผนงาน ศาสนา วัฒนธรรม และนันทนาการ

ที่	โครงการ	วัตถุประสงค์	เป้าหมาย (ผลผลิตของโครงการ)	งบประมาณ					ตัวชี้วัด (KPI)	ผลที่คาดว่าจะได้รับ	หน่วยงานรับผิดชอบ
				๒๕๖๖ บาท	๒๕๖๗ บาท	๒๕๖๘ บาท	๒๕๖๙ บาท	๒๕๗๐ บาท			
๔	แข่งขันกีฬาเทควันโด ซึ่งถ้วยพระราชทาน สมเด็จพระกนิษฐาธิราชเจ้ากรมสมเด็จพระเทพรัตนราชสุดาฯ สยามบรมราชกุมารี อบจ.สิงห์บุรี อินทร์ชน แข่งบับเปียนซิพ	เพื่อเป็นการส่งเสริมและสนับสนุนให้เด็ก เยาวชน และประชาชนทั่วไป ได้หันมาออกกำลังกาย มีสุขภาพที่แข็งแรง ตลอดจนเป็นการส่งเสริมการท่องเที่ยวในจังหวัดสิงห์บุรี	ดำเนินการจัดกิจกรรมแข่งขันกีฬาเทควันโด เพื่อเป็นการส่งเสริมและสนับสนุนให้เด็ก เยาวชน และประชาชนทั่วไป ได้หันมาออกกำลังกาย มีสุขภาพที่แข็งแรง ตลอดจนเป็นการส่งเสริมการท่องเที่ยวในจังหวัดสิงห์บุรี โดยร่วมกับ ชมรมเทควันโดจังหวัดสิงห์บุรี หรือ ส่วนราชการ ภาคเอกชน ที่เกี่ยวข้อง	๒๕๖๖ บาท	๒๕๖๗ บาท	๒๕๖๘ บาท	๒๕๖๙ บาท	๒๕๗๐ บาท	จำนวนผู้ที่เข้าร่วมกิจกรรม	-เด็ก เยาวชน และประชาชนทั่วไปหันมาออกกำลังกายมากขึ้น -มีสุขภาพแข็งแรง -สถานที่ท่องเที่ยวของจังหวัดสิงห์บุรีเป็นที่รู้จักมากยิ่งขึ้น -ประชาชนในพื้นที่มีรายได้จากการจัดกิจกรรมเพิ่มมากขึ้น -ใช้เวลาว่างให้เกิดประโยชน์ -ส่งเสริมการท่องเที่ยวของจังหวัดสิงห์บุรี	สำนักปลัด ฯ

๓.๒ กลยุทธ์ ส่งเสริมกิจกรรมการท่องเที่ยวและการประชาสัมพันธ์

(๑) แผนงาน วัฒนธรรม และนันทนาการ

ที่	โครงการ	วัตถุประสงค์	เป้าหมาย (ผลผลิตของโครงการ)	งบประมาณ					ตัวชี้วัด (KPI)	ผลที่คาดว่าจะได้รับ	หน่วยงาน รับผิดชอบ
				๒๕๖๖ บาท	๒๕๖๗ บาท	๒๕๖๘ บาท	๒๕๖๙ บาท	๒๕๗๐ บาท			
๕	แข่งขันกีฬาจักรยานเสือภูเขา อบจ.สิงห์บุรี	เพื่อเป็นการส่งเสริมและสนับสนุนให้เด็ก เยาวชน และประชาชนทั่วไปหันมาสนใจออกกำลังกาย มีสุขภาพที่แข็งแรง รวมทั้งเป็นการส่งเสริมการท่องเที่ยวในจังหวัดสิงห์บุรี	ดำเนินการจัดกิจกรรมการแข่งขันกีฬาจักรยานเสือภูเขา เพื่อเป็นการส่งเสริม และสนับสนุนให้เด็ก เยาวชน และประชาชนทั่วไปได้หันมาออกกำลังกายที่มีสุขภาพที่แข็งแรง ตลอดจนเป็นการส่งเสริมการท่องเที่ยวในจังหวัดสิงห์บุรี โดยร่วมกับชมรมจักรยานสิงห์บุรี หน่วยงานภาครัฐ และเอกชน	๒๕๖,๐๐๐ บาท	๒๕๖,๐๐๐ บาท	๒๕๖,๐๐๐ บาท	๒๕๖,๐๐๐ บาท	๒๕๖,๐๐๐ บาท	จำนวนผู้ที่เข้าร่วมกิจกรรม	-เด็ก เยาวชน และประชาชนทั่วไปหันมาสนใจในการออกกำลังกายมากขึ้น -ผู้เข้าร่วมโครงการมีสุขภาพที่แข็งแรง -สถานที่ท่องเที่ยวของจังหวัดสิงห์บุรีเป็นที่รู้จักมากยิ่งขึ้น -ประชาชนในพื้นที่มีรายได้จากการจัดกิจกรรมเพิ่มมากขึ้น	สำนักปลัด ฯ

๓.๓ กลยุทธ์ สร้างจิตสำนึกและการมีส่วนร่วมของชุมชนในการพัฒนาแหล่งท่องเที่ยว

(๑) แผนงาน ศาสนา วัฒนธรรม และนันทนาการ

ที่	โครงการ	วัตถุประสงค์	เป้าหมาย (ผลลัพธ์ของโครงการ)	งบประมาณ					ตัวชี้วัด (KPI)	ผลที่คาดว่าจะได้รับ	หน่วยงานรับผิดชอบ
				๒๕๖๖ บาท	๒๕๖๗ บาท	๒๕๖๘ บาท	๒๕๖๙ บาท	๒๕๗๐ บาท			
๑	ค่าใช้จ่ายในการจัดงานเฉลิมพระเกียรติฯ	เพื่อจัดงานเฉลิมพระเกียรติอันเกี่ยวเนื่องกับสถาบันพระมหากษัตริย์และพระบรมวงศานุวงศ์	ดำเนินการหรือสนับสนุนหน่วยงานที่เกี่ยวข้อง เพื่อจัดงานเฉลิมพระเกียรติฯ เช่น งานวันพระราชสมภพ และงานเฉลิมพระเกียรติอื่นๆ	๑,๕๐๐,๐๐๐ บาท	๑,๕๐๐,๐๐๐ บาท	๑,๕๐๐,๐๐๐ บาท	๑,๕๐๐,๐๐๐ บาท	๑,๕๐๐,๐๐๐ บาท	ดำเนินการอย่างน้อยปีละ ๒ ครั้ง	ประชาชนมีส่วนร่วมในการแสดงความคิดเห็นและสำนึกในพระมหากษัตริย์คุณ	สำนักปลัด ฯ
๒	วันอนุรักษ์มรดกไทยเฉลิมพระเกียรติสมเด็จพระกนิษฐาธิราชเจ้า กรมสมเด็จพระเทพรัตนราชสุดาฯ สยามบรมราชกุมารี	เพื่อเป็นการเฉลิมพระเกียรติสมเด็จพระกนิษฐาธิราชเจ้า กรมสมเด็จพระเทพรัตนราชสุดาฯ สยามบรมราชกุมารี เนื่องในวันคล้ายวันพระราชสมภพ รวมทั้ง รณรงค์ และสนับสนุนให้ประชาชนทั้ง จ.สิงห์บุรีและใกล้เคียงได้ตระหนักถึงความสำคัญและเห็นคุณค่ามรดกทางศิลปวัฒนธรรม	ดำเนินการเอง หรือร่วมกับหน่วยงาน หรือองค์กรที่เกี่ยวข้องจัดกิจกรรมเฉลิมพระเกียรติสมเด็จพระกนิษฐาธิราชเจ้า กรมสมเด็จพระเทพรัตนราชสุดาฯ สยามบรมราชกุมารีหรือจัดกิจกรรมอนุรักษ์มรดกไทย วัฒนธรรมประเพณี โดยมีเป้าหมายประชาชนในจังหวัดสิงห์บุรีและประชาชนทั่วไป	๔๐๐,๐๐๐ บาท	๔๐๐,๐๐๐ บาท	๔๐๐,๐๐๐ บาท	๔๐๐,๐๐๐ บาท	ร้อยละ ๖๐ ของผู้เข้าร่วมโครงการมีความรู้ความตระหนักถึงความสำคัญของศิลปวัฒนธรรม และเห็นคุณค่าของมรดกไทย	เพื่อให้ประชาชนตระหนักถึงความสำคัญของศิลปวัฒนธรรม และเห็นคุณค่าของมรดกไทย	กองการศึกษา	

๓.๓ กลยุทธ์ สร้างจิตสำนึกและการมีส่วนร่วมของชุมชนในการพัฒนาแหล่งท่องเที่ยว
(๑) แผนงาน ศาสนา วัฒนธรรม และนันทนาการ

ที่	โครงการ	วัตถุประสงค์	เป้าหมาย (ผลลัพธ์ของโครงการ)	งบประมาณ					ตัวชี้วัด (KPI)	ผลที่คาดว่าจะได้รับ	หน่วยงานรับผิดชอบ	
				๒๕๖๖ บาท	๒๕๖๗ บาท	๒๕๖๘ บาท	๒๕๖๙ บาท	๒๕๗๐ บาท				
๓	จัดงานสตูดิโอชมค่ายบางระจัน	เพื่อส่งเสริมความรู้ด้านประวัติศาสตร์และศิลปวัฒนธรรมของชุมชน และสร้างความสัมพันธ์ที่ดีระหว่างชาวบ้านบางระจัน และสตูดิโอชมค่ายบางระจัน	ดำเนินการจัดงานพิพิธภัณฑ์บ้านบางระจัน และสตูดิโอชมค่ายบางระจัน โดยร่วมกับจังหวัดสิงห์บุรีและอำเภอค่ายบางระจัน เป็นค่าใช้จ่ายในการจัดสถานที่ ค่าเครื่องบวงสรวง ค่าโฆษณา ประชาสัมพันธ์ ค่าพวงมาลา ค่าจัดแสดงแสง สี เสียง ค่าประกอบอาหารเลี้ยงผู้ร่วมพิธีและอื่นๆ ที่เกี่ยวข้อง	๘๐๐,๐๐๐ บาท	๘๐๐,๐๐๐ บาท	๘๐๐,๐๐๐ บาท	๘๐๐,๐๐๐ บาท	๘๐๐,๐๐๐ บาท	๘๐๐,๐๐๐ บาท	๘๐๐,๐๐๐ บาท	ประชาชนได้มาร่วมพิธี และสร้างจิตสำนึกให้ชุมชนรุ่นหลัง ได้มีความรักแก่แผ่นดินในท้องถิ่น	กองการศึกษา
๔	สืบสานงานประเพณี ม่วนซื่นหมูเฮาไทย-ลาวแก้ว ของเอน	เพื่อเป็นการอนุรักษ์ฟื้นฟู ส่งเสริมประเพณีวัฒนธรรมอันดีงามของท้องถิ่น และภูมิปัญญาท้องถิ่น รวมทั้งเป็นการเสริมสร้างความสามัคคีของคนในชุมชน ตลอดจนการเผยแพร่เอกลักษณ์ที่ดีงามของท้องถิ่นให้เป็นที่รู้จักอย่างแพร่หลาย	ดำเนินการเองหรือสนับสนุนหรือร่วมกับหน่วยงานหรือสภาวัฒนธรรมตำบลของเอน จัดกิจกรรมสืบสานประเพณีม่วนซื่น หมูเฮาไทย-ลาวแก้ว ของเอน	๘๐,๐๐๐ บาท	๘๐,๐๐๐ บาท	๘๐,๐๐๐ บาท	๘๐,๐๐๐ บาท	๘๐,๐๐๐ บาท	๘๐,๐๐๐ บาท	๘๐,๐๐๐ บาท	ประชาชนในท้องถิ่น ได้ร่วมกันอนุรักษ์ฟื้นฟู ส่งเสริม ประเพณี วัฒนธรรม อันดีงามของท้องถิ่น และได้ร่วมกันเผยแพร่เอกลักษณ์ที่ดีงามของท้องถิ่นให้รู้จักอย่างแพร่หลาย	กองการศึกษา

๓.๓ กลยุทธ์ สร้างจิตสำนึกและการมีส่วนร่วมของชุมชนในการพัฒนาแหล่งท่องเที่ยว
(๑) แผนงาน วัฒนธรรม และนันทนาการ

ที่	โครงการ	วัตถุประสงค์	เป้าหมาย (ผลผลิตของโครงการ)	งบประมาณ					ตัวชี้วัด (KPI)	ผลที่คาดว่าจะได้รับ	หน่วยงานรับผิดชอบ
				๒๕๖๖ บาท	๒๕๖๗ บาท	๒๕๖๘ บาท	๒๕๖๙ บาท	๒๕๗๐ บาท			
๕	จัดงานประเพณีไหว้ ครูศรคอบครูหนึ่งใหญ่ วัดสว่างอารมณ์	-เพื่อรักษายุทธศาสตร์- นิยมประเพณีอันดีงาม ของท้องถิ่น -เพื่อเป็นการปลูกฝังให้ เยาวชนและประชาชนได้ ตระหนักและเห็นคุณค่าใน การสืบสานขนบธรรมเนียม ประเพณีอันดีงามของท้องถิ่น -ส่งเสริมการท่องเที่ยวเชิง วัฒนธรรมของจังหวัดสิงห์บุรี	มีการจัดกิจกรรมประเพณี ไหว้ครูศรคอบครูหนึ่งใหญ่ วัดสว่างอารมณ์	๕๐,๐๐๐ บาท	๕๐,๐๐๐ บาท	๕๐,๐๐๐ บาท	๕๐,๐๐๐ บาท	๕๐,๐๐๐ บาท	ร้อยละ ๖๐ ของเยาวชน และผู้ร่วมโครงการ ร่วมสืบสาน ประเพณีไหว้ครูฯ ให้คงอยู่ต่อไป	-ขนบธรรมเนียม ประเพณีอันดีงาม ของท้องถิ่นได้รับการ อนุรักษ์และสืบทอดไปยัง อนุชนรุ่นหลังต่อไป -เยาวชนได้รับการปลูกฝัง ให้เห็นคุณค่าและร่วมกัน อนุรักษ์มรดกทางวัฒนธรรม อันดีงามของท้องถิ่น -เกิดการท่องเที่ยวเชิง วัฒนธรรมในจังหวัด	กองการศึกษา
๖	สืบสานประเพณี ลอยกระทง	เพื่อเป็นการสืบสาน วัฒนธรรม ประเพณี และส่งเสริมการท่องเที่ยว ของจังหวัดสิงห์บุรี	ดำเนินกิจกรรมลอยกระทง ณ สถานที่ที่ อบจ.สท.กำหนด ร่วมกับ การท่องเที่ยวแห่ง ประเทศไทย วัฒนธรรมจังหวัด สิงห์บุรี หน่วยงานภาครัฐ ภาคเอกชนที่เกี่ยวข้อง	๕๐,๐๐๐ บาท	๕๐,๐๐๐ บาท	๕๐,๐๐๐ บาท	๕๐,๐๐๐ บาท	ร้อยละ ๖๐ ของ จำนวนผู้เข้า ร่วมกิจกรรม	-สถานที่ท่องเที่ยว ของ จ.สิงห์บุรี เป็น ที่รู้จักมากขึ้น -ประชาชนในพื้นที่ มีรายได้จากการจัด กิจกรรมเพิ่มมากขึ้น	กองการศึกษา	

๓.๓ กลยุทธ์ สร้างจิตสำนึกและการมีส่วนร่วมของชุมชนในการพัฒนาแหล่งท่องเที่ยว
(๑) แผนงาน ศาสนา วัฒนธรรม และนันทนาการ

ที่	โครงการ	วัตถุประสงค์	เป้าหมาย (ผลผลิตของโครงการ)	งบประมาณ					ตัวชี้วัด (KPI)	ผลที่คาดว่าจะได้รับ	หน่วยงาน รับผิดชอบ
				๒๕๖๖ บาท	๒๕๖๗ บาท	๒๕๖๘ บาท	๒๕๖๙ บาท	๒๕๗๐ บาท			
๗	สัปดาห์สร้างจิตสำนึก รำลึกถึงวีรชนชาวบ้าน บางระจัน	เพื่อให้อนุชนคนรุ่นหลัง ได้รับรู้และรำลึกถึงวีร- กรรมในความเสียสละ เพื่อปกป้องประเทศชาติ ของวีรชนชาวบ้าน บางระจัน	ดำเนินการเองหรือสนับสนุน หรือร่วมกับหน่วยงานหรือองค์กร ภาคส่วนที่เกี่ยวข้อง เพื่อเป็นค่า ใช้จ่ายในการสร้างจิตสำนึก ระลึกถึงวีรชนชาวบ้านบางระจัน	๕๐,๐๐๐	๕๐,๐๐๐	๕๐,๐๐๐	๕๐,๐๐๐	๕๐,๐๐๐	ร้อยละ ๖๐ ของ ผู้เข้าร่วมโครงการ- การมีจิตสำนึก รำลึกถึงคุณ- ปกรณับรรพชน มากขึ้น	ประชาชนมีส่วนร่วม และมีจิตสำนึกถึง คุณูปการณับรรพชน มากขึ้น	กองการศึกษา
๘	ตามรอยเสด็จประพาสต้น พระปิยมหาราช	เพื่อสร้างจิตสำนึกและเทิด ทูนวีรกรรมของพระบาท- สมเด็จพระเจ้าอยู่หัว และ รำลึกถึงคุณงามความดี ของพระปิยมหาราช	สนับสนุนการจัดทำโครงการ ตามรอยเสด็จประพาสต้น พระปิยมหาราช ณ วัดพรหม เทพवास (ชลอม) อ.พรหมบุรี จ.สิงห์บุรี	๕๐,๐๐๐	๕๐,๐๐๐	๕๐,๐๐๐	๕๐,๐๐๐	๕๐,๐๐๐	ร้อยละ ๖๐ ของ ผู้เข้าร่วมโครงการ การมีจิตสำนึก รำลึกถึงสมเด็จพระ พระจุลจอมเกล้า เจ้าอยู่หัว พระ- ปิยมหาราช	ประชาชนได้สำนึก ในพระมหากรุณา- ธิคุณฯ มีจิตสำนึก รักบ้านเกิด และ สามารถตั้งจุดให้ ผู้สนใจ และผู้มาเยือน ได้ร่วมกิจกรรม	กองการศึกษา

๓.๔ กลยุทธ์ ส่งเสริมการสร้างงานสร้างอาชีพและรายได้จากกิจกรรมท่องเที่ยว
(๑) แผนงาน ศาสนา วัฒนธรรม และนันทนาการ

ที่	โครงการ	วัตถุประสงค์	เป้าหมาย (ผลผลิตของโครงการ)	งบประมาณ					ตัวชี้วัด (KPI)	ผลที่คาดว่าจะได้รับ	หน่วยงานรับผิดชอบ
				๒๕๖๖ บาท	๒๕๖๗ บาท	๒๕๖๘ บาท	๒๕๖๙ บาท	๒๕๗๐ บาท			
๑	อบจ.สิงห์บุรี ชวนเที่ยว	เพื่อเป็นการส่งเสริมการท่องเที่ยวของจังหวัดสิงห์บุรีเป็นการสร้างรายได้ให้กับประชาชนของจังหวัดสิงห์บุรี ส่งเสริมให้เกิดการมีส่วนร่วมในการอนุรักษ์และฟื้นฟูสืบสานประเพณีวัฒนธรรมอันดีงาม ตลอดจนเกิดความรัก ความสามัคคีของคนในชุมชน	โดย อบจ.สิงห์บุรี ร่วมกับหน่วยงานภาครัฐ ภาคเอกชน หรือ หน่วยงานอื่นๆ โดยการประชาสัมพันธ์เชื่อมโยงสถานที่ท่องเที่ยวภายในจังหวัดสิงห์บุรี และจังหวัดใกล้เคียง หรือจัดให้มีการจำหน่ายสินค้าโอท็อปของจังหวัดสิงห์บุรี เป็นต้น รายละเอียดตามที่ อบจ.สิงห์บุรี กำหนด	๘๐๐,๐๐๐ บาท	๘๐๐,๐๐๐ บาท	๘๐๐,๐๐๐ บาท	๘๐๐,๐๐๐ บาท	๘๐๐,๐๐๐ บาท	ดำเนินการ ปีละ ๑ ครั้ง	- แหล่งท่องเที่ยวของจังหวัดสิงห์บุรี เป็นที่รู้จักอย่างแพร่หลาย - ผู้ประกอบการด้านการท่องเที่ยวผู้ประกอบการค้าผู้ประกอบการค้ามีรายได้เพิ่มขึ้น - เกิดการมีส่วนร่วมในการอนุรักษ์และฟื้นฟูสืบสานวัฒนธรรมประเพณีอันดีงาม - คนในชุมชนเกิดความรักความสามัคคี และช่วยเหลือเกื้อกูล	สำนักงาน

๓.๔ กลยุทธ์ ส่งเสริมการสร้างงานสร้างอาชีพและรายได้จากกิจกรรมท่องเที่ยว

(๑) แผนงาน ศาสนา วัฒนธรรม และนันทนาการ

ที่	โครงการ	วัตถุประสงค์	เป้าหมาย (ผลผลิตของโครงการ)	งบประมาณ						ตัวชี้วัด (KPI)	ผลที่คาดว่าจะได้รับ	หน่วยงานรับผิดชอบ
				๒๕๖๖ บาท	๒๕๖๗ บาท	๒๕๖๘ บาท	๒๕๖๙ บาท	๒๕๗๐ บาท	รวม			
๒	ตลาดประชารัฐท้องถิ่น สุขใจ เดิน กิน ชิม เที่ยว ถนนคนเดินจังหวัด สิงห์บุรี	เพื่อส่งเสริมการท่องเที่ยว ของจังหวัดสิงห์บุรี เป็นการสร้างอาชีพ และรายได้ให้กับ ประชาชน ตลอดจน ส่งเสริมการมีส่วนร่วม ของหน่วยงานทั้งภาค รัฐและภาคเอกชน	โดย อบจ.สิงห์บุรี ร่วมกับหน่วย งานภาครัฐ ภาคเอกชน หรือ หน่วยงานอื่นๆ จัดให้มีการ จำหน่ายสินค้าในรูปแบบของ ตลาดถนนคนเดิน หรือ จัดบูธ ประชาสัมพันธ์ส่งเสริมการ ท่องเที่ยว รายละเอียดตามที่ อบจ.สิงห์บุรี กำหนด	๒,๐๐๐,๐๐๐ บาท	๒,๐๐๐,๐๐๐ บาท	๒,๐๐๐,๐๐๐ บาท	๒,๐๐๐,๐๐๐ บาท	๒,๐๐๐,๐๐๐ บาท	ดำเนินการ ปีละ ๑ ครั้ง	- จังหวัดสิงห์บุรี เป็นที่รู้จักอย่าง แพร่หลาย - ประชาชนใน จังหวัดสิงห์บุรีมี รายได้เพิ่มมากขึ้น	สำนักงาน รับผิดชอบ	

๓.๕ กลยุทธ์ พัฒนาศูนย์ข้อมูลแหล่งท่องเที่ยว กิจกรรม ประเพณี และข้อมูลทางประวัติศาสตร์

(๑) แผนงาน ศาสนา วัฒนธรรม และนันทนาการ

ที่	โครงการ	วัตถุประสงค์	เป้าหมาย (ผลลัพธ์ของโครงการ)	งบประมาณ					ตัวชี้วัด (KPI)	ผลที่คาดว่าจะได้รับ	หน่วยงาน รับผิดชอบ
				๒๕๖๖ บาท	๒๕๖๗ บาท	๒๕๖๘ บาท	๒๕๖๙ บาท	๒๕๗๐ บาท			
๑	ฝึกอบรมและศึกษา ดูงานเจ้าบ้านอาสา พาเที่ยว	เพื่ออบรมให้ความรู้ ด้านประวัติศาสตร์ ความเป็นมาของสถานที่ ท่องเที่ยวและเป็นการ สร้างรายได้ให้กับเยาวชน ในท้องถิ่น	ดำเนินการฝึกอบรมให้ความรู้ เกี่ยวกับสถานที่ท่องเที่ยวที่ อบจ.สิงห์บุรีรับผิดชอบแก่ เยาวชน รายละเอียดตามที่ อบจ.สิงห์บุรี กำหนด	๑๐๐,๐๐๐	๑๐๐,๐๐๐	๑๐๐,๐๐๐	๑๐๐,๐๐๐	๑๐๐,๐๐๐	ดำเนินการ ปีละ ๑ ครั้ง	ผู้ผ่านการฝึกอบรม สามารถให้ข้อมูล ด้านประวัติศาสตร์ แก่นักท่องเที่ยวได้	สำนักปลัด ฯ
๒	คำตอบแทนยูวอาสาสมัคร เจ้าบ้านอาสาพาเที่ยว	เพื่อสร้างรายได้ให้กับ เจ้าบ้านอาสาพาเที่ยว ที่เข้าร่วมโครงการฝึก อบรมและศึกษาดูงาน เจ้าบ้านอาสาพาเที่ยว	ดำเนินการจัดเจ้าบ้านอาสา พาเที่ยวให้บริการแก่นักท่องเที่ยว ที่เข้ามาเยี่ยมชมสถานที่ ท่องเที่ยวที่ อบจ.สิงห์บุรี ดูแลรับผิดชอบ	๕๕,๐๐๐	๕๕,๐๐๐	๕๕,๐๐๐	๕๕,๐๐๐	๕๕,๐๐๐	ดำเนินการ ปีละ ๑ ครั้ง	มีบุคลากรให้ข้อมูล ด้านการท่องเที่ยว เชิงประวัติศาสตร์ แก่นักท่องเที่ยว ประจำแหล่งท่องเที่ยว	สำนักปลัด ฯ

- ก. ยุทธศาสตร์ชาติ ๒๐ ปี ยุทธศาสตร์ที่ ๒ ด้านการสร้างความสามารถในการแข่งขัน
- ข. แผนพัฒนาเศรษฐกิจและสังคมแห่งชาติ ฉบับที่ ๑๓ หมวดหมายที่ ๘ ไทยมีพื้นที่และเมืองอัจฉริยะที่น่าอยู่ ปลอดภัย เด็ดขาดได้อย่างยั่งยืน
- ค. Sustainable Development Goals : SDGs เป้าหมายที่ ๘ ส่งเสริมการเติบโตทางเศรษฐกิจต่อเนื่อง ครอบคลุมและยั่งยืน การจ้างงานเต็มที่และมีผลิตภาพ

และการมีงานที่สมควรสำหรับทุกคน

- ง. ยุทธศาสตร์จังหวัด ยุทธศาสตร์ที่ ๓ พัฒนาคมน คุณภาพชีวิตและสังคมแห่งการเรียนรู้ เพื่อความมั่นคง มั่งคั่ง และยั่งยืน

- จ. ยุทธศาสตร์การพัฒนาขององค์กรปกครองส่วนท้องถิ่นในเขตจังหวัด ยุทธศาสตร์ที่ ๓ การพัฒนาเศรษฐกิจ

๔. ยุทธศาสตร์ การพัฒนาเศรษฐกิจ

๔.๑ กลยุทธ์ แก้ไขปัญหาความยากจนโดยใช้แนวพระราชดำริ "เศรษฐกิจพอเพียง" และ "ชุมชนพึ่งตนเอง"

(๑) แผนงาน สร้างความเข้มแข็งของชุมชน

ที่	โครงการ	วัตถุประสงค์	เป้าหมาย (ผลผลิตของโครงการ)	งบประมาณ					ผลที่คาดว่าจะได้รับ	หน่วยงานรับผิดชอบ
				๒๕๖๖ บาท	๒๕๖๗ บาท	๒๕๖๘ บาท	๒๕๖๙ บาท	๒๕๗๐ บาท		
๑	ศูนย์การเรียนรู้ตามแนวพระราชดำริเศรษฐกิจพอเพียงในชุมชน	เพื่อเป็นศูนย์การเรียนรู้ของเยาวชนและประชาชนในชุมชนตามหลักปรัชญาเศรษฐกิจพอเพียงตามรอยพ่อ	ดำเนินการพัฒนา ปรับปรุงพื้นที่เพื่อให้เป็นศูนย์เสริมสร้างความรู้ตามแนวทางพระราชดำริเศรษฐกิจพอเพียง	๑,๐๐๐,๐๐๐	๑,๐๐๐,๐๐๐	๑,๐๐๐,๐๐๐	๑,๐๐๐,๐๐๐	๑,๐๐๐,๐๐๐	นักเรียน ประชาชน และเกษตรกรสามารถนำความรู้ "เศรษฐกิจพอเพียง" ที่เหมาะสมกับชาวสิงห์บุรี คิดเป็นร้อยละ ๗๐ ที่ได้รับประโยชน์	สำนักปลัดฯ

๔.๒ กลยุทธ์ พัฒนาและส่งเสริมอาชีพตามศักยภาพของชุมชนและท้องถิ่น

(๑) แผนงาน การเกษตร

ที่	โครงการ	วัตถุประสงค์	เป้าหมาย (ผลผลิตของโครงการ)	งบประมาณ					ตัวชี้วัด (KPI)	ผลที่คาดว่าจะได้รับ	หน่วยงาน รับผิดชอบ
				๒๕๖๖ บาท	๒๕๖๗ บาท	๒๕๖๘ บาท	๒๕๖๙ บาท	๒๕๗๐ บาท			
๑	ศูนย์การเรียนรู้การส่งเสริมอาชีพการทำปุ๋ยหมักจากเศษวัสดุอินทรีย์ วัสดุเหลือใช้ทางการเกษตร องค์การบริหารส่วนจังหวัดสิงห์บุรี	เพื่อส่งเสริมให้เกษตรกรมีความรู้ความเข้าใจเกี่ยวกับคุณค่า และประโยชน์ของเศษวัสดุอินทรีย์ วัสดุเหลือใช้ทางการเกษตร องค์การบริหารส่วนจังหวัดสิงห์บุรี	ดำเนินการเอง หรือ ร่วมกับหน่วยงานอื่น หรือ องค์กรที่เกี่ยวข้องดำเนินการ กิจกรรมเพื่อเป็นศูนย์การเรียนรู้ หรือ เป็นสถานที่ศึกษาอบรมให้ความรู้เกษตรกร กลุ่มองค์กร ประชาชนที่สนใจในพื้นที่จังหวัดสิงห์บุรี	๓๐๐,๐๐๐ บาท	๓๐๐,๐๐๐ บาท	๓๐๐,๐๐๐ บาท	๓๐๐,๐๐๐ บาท	๓๐๐,๐๐๐ บาท	ร้อยละ ๘๐ ของจำนวนผู้เข้าร่วมกิจกรรมสามารถทำปุ๋ยหมักจากเศษวัสดุเหลือใช้ทาง	เกษตรกร กลุ่มองค์กรมีความรู้ความเข้าใจเกี่ยวกับคุณค่าและประโยชน์ เศษวัสดุอินทรีย์ วัสดุเหลือใช้ทางการเกษตรมากทำปุ๋ยหมัก รวมทั้งเป็น การสร้างอาชีพ สร้างรายได้ทำใหม่คุณภาพชีวิตที่ดีขึ้น	สำนักปลัดฯ

๔.๒ กลยุทธ์ พัฒนาและส่งเสริมอาชีพตามศักยภาพของชุมชนและท้องถิ่น

(๑) แผนงาน การเกษตร

ที่	โครงการ	วัตถุประสงค์	เป้าหมาย (ผลผลิตของโครงการ)	งบประมาณ					ตัวชี้วัด (KPI)	ผลที่คาดว่าจะได้รับ	หน่วยงานรับผิดชอบ
				๒๕๖๖ บาท	๒๕๖๗ บาท	๒๕๖๘ บาท	๒๕๖๙ บาท	๒๕๗๐ บาท			
๒	การส่งเสริมการเรียนรู้ การสร้างอาชีพของ เกษตรกรด้านพันธุ์ไม้ และพืชสมุนไพร	เพื่อส่งเสริมให้เกษตรกร มีความรู้ความเข้าใจ เกี่ยวกับคุณค่า และ ประโยชน์ของพันธุ์ไม้ และพืชสมุนไพรในการ ป้องกันโรค รวมทั้งเพื่อ สร้างอาชีพและรายได้ มีคุณภาพชีวิตที่ดีขึ้น	ดำเนินการเอง หรือ ร่วมกับ หน่วยงานอื่น หรือ องค์กรที่ เกี่ยวข้องดำเนินการจัดกิจกรรม หรือ คีทชออบรมให้ความรู้ กับเกษตรกรในพื้นที่จังหวัด สิงห์บุรี	๕๐๐,๐๐๐	๕๐๐,๐๐๐	๕๐๐,๐๐๐	๕๐๐,๐๐๐	๕๐๐,๐๐๐	ร้อยละ ๖๐ ของจำนวน ผู้เข้าร่วม กิจกรรม	เกษตรกรมีความรู้ ความเข้าใจเกี่ยวกับ คุณค่าและประโยชน์ ของพันธุ์ไม้และใช้ พืชสมุนไพรในการ ป้องกันโรครวมทั้ง และสามารถสร้าง อาชีพและรายได้ ให้กับเกษตรกรเพิ่มขึ้น ทำให้เกษตรกรมี คุณภาพชีวิตที่ดีขึ้น	สำนักงาน รับผิดชอบ

๔.๓ กลยุทธ์ จัดให้มีและพัฒนาศูนย์แสดงสินค้าจำหน่ายผลิตภัณฑ์ OTOP และแหล่งจำหน่ายสินค้าในระดับจังหวัดและชุมชน

(๑) แผนงาน อุตสาหกรรมและการโยธา

ที่	โครงการ	วัตถุประสงค์	เป้าหมาย (ผลผลิตของโครงการ)	งบประมาณ					ตัวชี้วัด (KPI)	ผลที่คาดว่าจะได้รับ	หน่วยงานรับผิดชอบ
				๒๕๖๖ บาท	๒๕๖๗ บาท	๒๕๖๘ บาท	๒๕๖๙ บาท	๒๕๗๐ บาท			
๑	ก่อสร้างอาคารตลาดนัดชุมชน หมู่ที่ ๑๐ ตำบลน้ำชุมขน	เพื่อให้มีสถานที่สำหรับสร้างงานสร้างรายได้ในชุมชน	ก่อสร้างอาคารกว้าง ๑๒ เมตร ยาว ๒๐ เมตร รายละเอียดตามแบบแปลนที่ อบจ.สิงห์บุรี กำหนด	-	-	-	๒,๘๘๐,๐๐๐	-	ก่อสร้างตลาด ๑ แห่ง	ประชาชนมีแหล่งจำหน่ายสินค้าในชุมชน	กองช่าง ขอประสานโดย อบต.จิวราย

- ก. ยุทธศาสตร์ชาติ ๒๐ ปี ยุทธศาสตร์ที่ ๒ ด้านการสร้างความสามารถในการแข่งขัน
- ข. แผนพัฒนาเศรษฐกิจและสังคมแห่งชาติ ฉบับที่ ๑๓ หมายความว่า ๕ ไทยเป็นประตูการค้าการลงทุน และยุทธศาสตร์ทางโลจิสติกส์ที่สำคัญของภูมิภาค
- ค. Sustainable Development Goals : SDGs เป้าหมายที่ ๙ สร้างโครงสร้างพื้นฐานที่มีความทนทาน ส่งเสริมการพัฒนาอุตสาหกรรมที่ครอบคลุมและยั่งยืนและส่งเสริมนวัตกรรม
- ง. ยุทธศาสตร์จังหวัด ยุทธศาสตร์ที่ ๓ พัฒนาคมนาคม ชุมภาพชีวิตและสังคมแห่งการเรียนรู้ เพื่อความมั่นคง มั่งคั่ง และยั่งยืน
- จ. ยุทธศาสตร์การพัฒนาขององค์การปกครองส่วนท้องถิ่นในเขตจังหวัด ยุทธศาสตร์ที่ ๔ การพัฒนาโครงสร้างพื้นฐานและการบริการสาธารณะ

๕. ยุทธศาสตร์ การพัฒนาโครงสร้างพื้นฐาน และการบริการสาธารณะ

๕.๑ กลยุทธ์ จัดให้มีและพัฒนาระบบคมนาคม/บำรุงรักษาถนนตามภารกิจถ่ายโอน

(๑) แผนงาน อุตสาหกรรมและการโยธา

ที่	โครงการ	วัตถุประสงค์	เป้าหมาย (ผลผลิตของโครงการ)	งบประมาณ					ตัวชี้วัด (KPI)	ผลที่คาดว่าจะได้รับ	หน่วยงานรับผิดชอบ
				๒๕๖๖ บาท	๒๕๖๗ บาท	๒๕๖๘ บาท	๒๕๖๙ บาท	๒๕๗๐ บาท			
๑	พัฒนาซ่อมบำรุงรักษา สายทางที่ได้รับการถ่ายโอน และสายทางที่อยู่ใน ความรับผิดชอบของ อบจ.สิงห์บุรี	เพื่อแก้ไขปัญหาคความ เดือดร้อนของประชาชน ในการคมนาคมขนส่ง	ปรับปรุงซ่อมแซมบำรุงรักษา ถนนทางหลวงท้องถิ่นที่อยู่ ในความรับผิดชอบขององค์การ บริหารส่วนจังหวัดสิงห์บุรี จำนวน ๓๐ สายทาง	๔๐,๐๐๐,๐๐๐ บาท	๔๐,๐๐๐,๐๐๐ บาท	๔๐,๐๐๐,๐๐๐ บาท	๔๐,๐๐๐,๐๐๐ บาท	๔๐,๐๐๐,๐๐๐ บาท	การปฏิบัติงาน สำเร็จรวดเร็ว มีประสิทธิภาพ ไม่น้อยกว่า ร้อยละ ๘๐	การปฏิบัติงาน มีความคล่องตัว และมีประสิทธิภาพ	กองช่าง

๕.๒ กลยุทธ์ ก่อสร้าง/ปรับปรุง/บำรุงรักษาสิ่งสาธารณูปการให้มีมาตรฐาน

(๑) แผนงาน อุตสาหกรรมและการโยธา

ที่	โครงการ	วัตถุประสงค์	เป้าหมาย (ผลผลิตของโครงการ)	งบประมาณ					ตัวชี้วัด (KPI)	ผลที่คาดว่าจะได้รับ	หน่วยงานรับผิดชอบ
				๒๕๖๖ บาท	๒๕๖๗ บาท	๒๕๖๘ บาท	๒๕๖๙ บาท	๒๕๗๐ บาท			
๑	โครงการหลังฝน ถนนเรียบ	เพื่อแก้ไขปัญหาคาความ เดือดร้อนของประชาชน ในการคมนาคมและ การขนส่ง	ซ่อมปรับปรุงถนนในเขตอำเภอ ต่างๆของจังหวัดสิงห์บุรีใน ภาพรวมทั้งจังหวัด โดยใช้ เครื่องจักรกลของอบจ.สิงห์บุรี ดำเนินการ รวมทั้งน้ำมัน เชื้อเพลิง ลูกจ้าง หินคลุก และ วัสดุอื่นๆ	๓,๐๐๐,๐๐๐ บาท	๓,๐๐๐,๐๐๐ บาท	๓,๐๐๐,๐๐๐ บาท	๓,๐๐๐,๐๐๐ บาท	๓,๐๐๐,๐๐๐ บาท	ดำเนินการ ไม่น้อยกว่า ๑๒ แห่ง	สามารถแก้ไข ปัญหาความเดือด ร้อนของเกษตรกร และประชาชนทั่วไป ในการสัญจรไป-มา ให้สะดวกและมี ประสิทธิภาพ	กองช่าง
๒	ปรับปรุงถนนโดยใช้ แอสฟัลท์ติก และขยาย เขตไฟฟ้าใน ต.ประจักษ์	เพื่อแก้ไขปัญหาคาความ เดือดร้อนของประชาชน ด้านคมนาคมขนส่ง	๑. ปรับปรุงถนนโดยใช้ แอสฟัลท์ติก จากบ้าน อ.ทวีป ถึงถนน คลส.บ้านม้า ถนนมี ขนาดกว้าง ๖ เมตร ระยะทาง ๒,๗๕๐ เมตร ๒. ขยายเขตไฟฟ้าโซล่าเซลล์ ตลอดเส้นทาง รายละเอียดตามแบบแปลน ที่ อบจ.สิงห์บุรี กำหนด	๓๑,๗๘๗,๕๐๐ บาท					ถนน ๑ สาย	ประชาชนได้รับ ความสะดวกใน การคมนาคม	กองช่าง ขอประสานโดย อบต.ประจักษ์

๕.๒ กลยุทธ์ ก่อสร้าง/ปรับปรุง/บำรุงรักษาสิ่งสาธารณูปโภคให้มีมาตรฐาน
(๑) แผนงาน อุสาหกรรมและการโยธา

ที่	โครงการ	วัตถุประสงค์	เป้าหมาย (ผลผลิตของโครงการ)	งบประมาณ					ตัวชี้วัด (KPI)	ผลที่คาดว่าจะได้รับ	หน่วยงานรับผิดชอบ
				๒๕๖๖ บาท	๒๕๖๗ บาท	๒๕๖๘ บาท	๒๕๖๙ บาท	๒๕๗๐ บาท			
๓	เสริมผิวถนนแอสฟัลติกคอนกรีต	เพื่อแก้ไขปัญหาคาความเคือร่อนของประชาชนด้านคมนาคมขนส่ง	เสริมผิวถนนแอสฟัลติกคอนกรีต ทางเข้าวัดหัวดง ม.๑๐ ต.ท่างาม อ.อินทร์บุรี กว้าง ๔ เมตร ยาว ๑,๒๐๐ เมตร หน้า ๐.๐๕ เมตร รายละเอียดตามแบบแปลนที่ อบจ.สิงห์บุรี กำหนด	๑,๗๐๐,๐๐๐ บาท	- บาท	- บาท	- บาท	- บาท	ถนน ๑ สาย	ประชาชนได้รับความสะดวกในการคมนาคม	กองช่าง ขอประสานโดย อบต.ท่างาม
๔	ก่อสร้างถนน คสล.	เพื่อแก้ไขปัญหาคาความเคือร่อนของประชาชนด้านคมนาคมขนส่ง	ก่อสร้างถนน คสล.เรียงบดลองชลประทานสี่ซ้าย จากสะพานวัดโพธิ์สำราญ ถึงบริเวณบ้านนายชิว ไปรยเงิน ฝั่งตะวันตก ม.๓ ต.จันทบุรี อ.อินทร์บุรี กว้าง ๔ เมตร ยาว ๑,๐๐๐ เมตร รายละเอียดตามแบบแปลนที่ อบจ.สิงห์บุรี กำหนด	๓,๖๐๐,๐๐๐ บาท	- บาท	- บาท	- บาท	- บาท	ถนน ๑ สาย	ประชาชนได้รับความสะดวกในการคมนาคม	กองช่าง ขอประสานโดย อบต.จันทบุรี

๕.๒ กลยุทธ์ ก่อสร้าง/ปรับปรุง/บำรุงรักษาสิ่งสาธารณูปการให้มีมาตรฐาน

(๑) แผนงาน อุตุสาหกรรมและกรโยธา

ที่	โครงการ	วัตถุประสงค์	เป้าหมาย (ผลผลิตของโครงการ)	งบประมาณ					ตัวชี้วัด (KPI)	ผลที่คาดว่าจะได้รับ	หน่วยงานรับผิดชอบ
				๒๕๖๖ บาท	๒๕๖๗ บาท	๒๕๖๘ บาท	๒๕๖๙ บาท	๒๕๗๐ บาท			
๕	เทศบาลนครเมือง คลองชลประทานทหาร	เพื่อแก้ไขปัญหาความ เดือดร้อนของประชาชน ด้านคมนาคมขนส่ง	เทศบาลนครเมือง คลองชลประทานทหาร ม.๖-๗ ต.อินทร์บุรี อ.อินทร์บุรี รายละเอียดตามแบบแปลน ที่ อบจ.สิงห์บุรี กำหนด	๒,๘๘๙,๕๐๐	-	-	-	-	ถนน ๑ สาย	ประชาชนได้รับ ความสะดวกใน การคมนาคม	กองช่าง ขอประสานโดย ทต.อินทร์บุรี
๖	ซ่อมสร้างถนนลาดยาง แบบแอสฟัลต์ติกคอนกรีต	เพื่อแก้ไขปัญหาความ เดือดร้อนของประชาชน ด้านคมนาคมขนส่ง	ซ่อมสร้างถนนลาดยางแบบ แอสฟัลต์ติกคอนกรีต สาย สท.ถ.๓๐๐๐๒ บ้านแหลมยอ- บ้านหนองขวาง ม.๑-๕ ต.โพธิ์ชัย อ.อินทร์บุรี รายละเอียดตามแบบแปลน ที่ อบจ.สิงห์บุรี กำหนด	๓,๕๐๘,๙๐๐	-	-	-	-	ถนน ๑ สาย	ประชาชนได้รับ ความสะดวกใน การคมนาคม	กองช่าง ขอประสานโดย อบต.โพธิ์ชัย
๗	ปรับปรุงผิวจราจรถนน ลาดยางแบบแอสฟัลต์ติก คอนกรีต	เพื่อแก้ไขปัญหาความ เดือดร้อนของประชาชน ด้านคมนาคมขนส่ง	ปรับปรุงผิวจราจรถนนลาด ยางแบบแอสฟัลต์ติกคอนกรีต สาย สท.ถ.๓๐๐๐๒ บ้าน แหลมยอ-บ้านลำเหนือ ม.๑,๘ ต.โพธิ์ชัย อ.อินทร์บุรี รายละเอียดตามแบบแปลน ที่ อบจ.สิงห์บุรี กำหนด	๔,๖๙๒,๙๐๐	-	-	-	-	ถนน ๑ สาย	ประชาชนได้รับ ความสะดวกใน การคมนาคม	กองช่าง ขอประสานโดย อบต.โพธิ์ชัย

๕.๒ กลยุทธ์ ก่อสร้าง/ปรับปรุง/บำรุงรักษาสิ่งสาธารณูปการให้มีมาตรฐาน

(๑) แผนงาน อดสาหกรรมและการโยธา

ที่	โครงการ	วัตถุประสงค์	เป้าหมาย (ผลผลิตของโครงการ)	งบประมาณ					ตัวชี้วัด (KPI)	ผลที่คาดว่าจะได้รับ	หน่วยงาน รับผิดชอบ
				๒๕๖๖ บาท	๒๕๖๗ บาท	๒๕๖๘ บาท	๒๕๖๙ บาท	๒๕๗๐ บาท			
๘	ซ่อมสร้างถนน คลส.	เพื่อแก้ไขปัญหาคความเดือดร้อนของประชาชน ด้านคมนาคมขนส่ง	ก่อสร้างถนน คลส. จากบ้านนางอ่องนุ ต.อิฐหินโพธิ์-บ้านนายสวัสดิ์ ชัยประภา ม.๘ ต.ทองเอน อ.อินทร์บุรี กว้าง ๔ เมตร ยาว ๑,๓๐๐ เมตร หนา ๐.๑๕ เมตร รายละเอียดตามแบบแปลนที่ อบจ.สิงห์บุรี กำหนด	๒,๔๐๑,๗๐๐ บาท	- บาท	- บาท	- บาท	- บาท	ถนน ๑ สาย	ประชาชนได้รับความสะดวกในการคมนาคม	กองช่าง ขอประสานโดย อบต.ทองเอน
๙	ปรับปรุงบำรุงถนนแอสฟัลท์ติกคอนกรีต	เพื่อแก้ไขปัญหาคความเดือดร้อนของประชาชน ด้านคมนาคมขนส่ง	ปรับปรุงบำรุงถนนแอสฟัลท์-ติกคอนกรีต จากถนนตลาดอินทร์บุรี-สิงห์บุรี ม.๑๐ ต.อินทร์บุรี อ.อินทร์บุรี ไปทางทิศตะวันออก ถึงถนนหลวงแผ่นดินหมายเลข ๓๒ กว้าง ๔ เมตร ยาว ๗๗๕ เมตร หนา ๐.๑๕ เมตร รายละเอียดตามแบบแปลนที่ อบจ.สิงห์บุรี กำหนด	๑,๒๔๗,๐๐๐ บาท	- บาท	- บาท	- บาท	- บาท	ถนน ๑ สาย	ประชาชนได้รับความสะดวกในการคมนาคม	กองช่าง ขอประสานโดย อบต.อินทร์บุรี

๕.๒ กลยุทธ์ ก่อสร้าง/ปรับปรุง/บำรุงรักษาสิ่งสาธารณูปการให้มีมาตรฐาน

(๑) แผนงาน อุตสาหกรรมและการโยธา

ที่	โครงการ	วัตถุประสงค์	เป้าหมาย (ผลผลิตของโครงการ)	งบประมาณ					ตัวชี้วัด (KPI)	ผลที่คาดว่าจะได้รับ	หน่วยงานรับผิดชอบ
				๒๕๖๖ บาท	๒๕๖๗ บาท	๒๕๖๘ บาท	๒๕๖๙ บาท	๒๕๗๐ บาท			
๑๐	ก่อสร้างถนนแอสฟัลท์- ติกคอนกรีต	เพื่อแก้ไขปัญหาความ เดือดร้อนของประชาชน ด้านคมนาคมขนส่ง	ก่อสร้างถนนแอสฟัลท์ติก คอนกรีต ม.๗ ต.อินทร์บุรี อ.อินทร์บุรี กว้าง ๕ เมตร ยาว ๙๕๐ เมตร จากทางหลวง หมายเลข ๗๒ ไปทางทิศ ตะวันออก ถึงเขต อบต.จรัลราช อ.อินทร์บุรี รายละเอียดตาม แบบแปลนที่ อบจ.สิงห์บุรี กำหนด	๒,๓๕๕,๐๐๐	-	-	-	-	ถนน ๑ สาย	ประชาชนได้รับ ความสะดวกใน การคมนาคม	กองช่าง ขอประสานโดย อบต.อินทร์บุรี
๑๑	ก่อสร้างถนน คสล.	เพื่อแก้ไขปัญหาความ เดือดร้อนของประชาชน ด้านคมนาคมขนส่ง	ก่อสร้างถนน คสล. จากประตู ระบายน้ำ ม.๗ ถึง ม.๙ ต.ประตึก อ.อินทร์บุรี กว้าง ๔ เมตร ยาว ๒,๐๐๐ เมตร รายละเอียดตามแบบแปลน ที่ อบจ.สิงห์บุรี กำหนด	๔,๘๐๐,๐๐๐	-	-	-	-	ถนน ๑ สาย	ประชาชนได้รับ ความสะดวกใน การคมนาคม	กองช่าง ขอประสานโดย อบต.ประตึก
๑๒	ก่อสร้างถนน คสล.	เพื่อแก้ไขปัญหาความ เดือดร้อนของประชาชน ด้านคมนาคมขนส่ง	ก่อสร้างถนน คสล. ม.๗ จาก คลองชลประทานถึงลำห้วย กว้าง ๔ เมตร ยาว ๑,๕๕๐ เมตร รายละเอียดตามแบบแปลน ที่ อบจ.สิงห์บุรี กำหนด	๓,๕๗๐,๐๐๐	-	-	-	-	ถนน ๑ สาย	ประชาชนได้รับ ความสะดวกใน การคมนาคม	กองช่าง ขอประสานโดย อบต.ประตึก

๕.๒ กลยุทธ์ ก่อสร้าง/ปรับปรุง/บำรุงรักษาสิ่งสาธารณูปการให้มีมาตรฐาน
(๑) แผนงาน อุสาหกรรมและการโยธา

ที่	โครงการ	วัตถุประสงค์	เป้าหมาย (ผลผลิตของโครงการ)	งบประมาณ					ตัวชี้วัด (KPI)	ผลที่คาดว่าจะได้รับ	หน่วยงาน รับผิดชอบ
				๒๕๖๖ บาท	๒๕๖๗ บาท	๒๕๖๘ บาท	๒๕๖๙ บาท	๒๕๗๐ บาท			
๑๓	ก่อสร้างถนน คสล.	เพื่อแก้ไขปัญหาคความเดือดร้อนของประชาชนด้านคมนาคมขนส่ง	ก่อสร้างถนน คสล. สายคัน-คลองชลประทานสี่ชัยฝั่งตะวันตก จากกลุ่มบ้านนายหัวไปรษณีย์ ถึงกลุ่มบ้านนางลำไย ร้อยกล้า ม.๒ ต.จิวราย อ.อินทร์บุรี กว้าง ๔ เมตร ยาว ๕๕๐ เมตร รายละเอียดตามแบบแปลนที่ อบจ.สิงห์บุรี กำหนด	๑,๓๙๒,๐๐๐	-	-	-	-	ถนน ๑ สาย	ประชาชนได้รับความสะดวกในการคมนาคม	กองช่าง ขอประสานโดย อบต.จิวราย
๑๔	ก่อสร้างถนน คสล.	เพื่อแก้ไขปัญหาคความเดือดร้อนของประชาชนด้านคมนาคมขนส่ง	ก่อสร้างถนน คสล. สายคัน-คลองชลประทานสี่ชัย จากกลุ่มบ้านนายบุญชู ถึงกลุ่มบ้านนางทองคำ ลาววัลย์ ม.๑ ต.จิวราย กว้าง ๔ เมตร ยาว ๒๕๐ เมตร รายละเอียดตามแบบแปลนที่ อบจ.สิงห์บุรี กำหนด	๖๐๐,๐๐๐	-	-	-	-	ถนน ๑ สาย	ประชาชนได้รับความสะดวกในการคมนาคม	กองช่าง ขอประสานโดย อบต.จิวราย

๕.๒ กลยุทธ์ ก่อสร้าง/ปรับปรุง/บำรุงรักษาสิ่งสาธารณูปการให้มีมาตรฐาน
(๑) แผนงาน utherford และ การโยธา

ที่	โครงการ	วัตถุประสงค์	เป้าหมาย (ผลผลิตของโครงการ)	งบประมาณ					ตัวชี้วัด (KPI)	ผลที่คาดว่าจะได้รับ	หน่วยงานรับผิดชอบ
				๒๕๖๖ บาท	๒๕๖๗ บาท	๒๕๖๘ บาท	๒๕๖๙ บาท	๒๕๗๐ บาท			
๑๕	ก่อสร้างถนน คลส.	เพื่อแก้ไขปัญหาความเดือดร้อนของประชาชนด้านคมนาคมขนส่ง	ก่อสร้างถนน คลส. ๑ ซ้าย ๑ ขวา ซ้ายบาท-ป่าสัก ฟังตะวันออก ม.๙ ต.จ.จ.ว.ราย อ.อินทร์บุรี จากถนน สท ๒๐๐๕ ถึงประตูระบายน้ำฝั่งตะวันออก กว้าง ๔ เมตร ยาว ๑,๗๕๐ เมตร รายละเอียดตามแบบแปลนที่ อบจ.สิงห์บุรี กำหนด	๔,๑๗๖,๐๐๐	-	-	-	-	ถนน ๑ สาย	ประชาชนได้รับความสะดวกในการคมนาคม	กองช่าง ขอประสานโดย อบต.จ.จ.ว.ราย
๑๖	ซ่อมแซมผิวจราจรแอสฟัลท์ติก	เพื่อแก้ไขปัญหาความเดือดร้อนของประชาชนด้านคมนาคมขนส่ง	ซ่อมแซมผิวจราจรแอสฟัลท์ติก- ดิก ผิวถนนในเขต ทต.อินทร์บุรี อ.อินทร์บุรี รายละเอียดตามแบบแปลนที่ อบจ.สิงห์บุรี กำหนด	๕๐๐,๐๐๐	-	-	-	-	ถนน ๑ สาย	ประชาชนได้รับความสะดวกในการคมนาคม	กองช่าง ขอประสานโดย ทต.อินทร์บุรี
๑๗	ก่อสร้างถนน คลส.	เพื่อแก้ไขปัญหาความเดือดร้อนของประชาชนด้านคมนาคมขนส่ง	ก่อสร้างถนน คลส. บริเวณสะพานปูนหม้อต้วย ม.๒ จนถึงบ้าน อ.ประนอม โพธิ์กัน ม.๔ ต.ทับยา อ.อินทร์บุรี กว้าง ๔ เมตร ยาว ๑,๑๐๐ เมตร หน้า ๐.๑๕ เมตร รายละเอียดตามแบบแปลนที่ อบจ.สิงห์บุรี กำหนด	๒,๕๗๗,๐๐๐	-	-	-	-	ถนน ๑ สาย	ประชาชนได้รับความสะดวกในการคมนาคม	กองช่าง ขอประสานโดย ทต.ทับยา

๕.๒ กิลยู่ทซ์ ก่อสร้าง/ปรับปรุง/บำรุงรักษาสาธารณูปการให้มีมาตรฐาน (๑) แผนงาน อุตสาหกรรมและการโยธา

ที่	โครงการ	วัตถุประสงค์	เป้าหมาย (ผลผลิตของโครงการ)	งบประมาณ					ตัวชี้วัด (KPI)	ผลที่คาดว่าจะได้รับ	หน่วยงาน รับผิดชอบ
				๒๕๖๖ บาท	๒๕๖๗ บาท	๒๕๖๘ บาท	๒๕๖๙ บาท	๒๕๗๐ บาท			
๑๘	ก่อสร้างถนน คลส.	เพื่อแก้ไขปัญหาความเดือดร้อนของประชาชนด้านคมนาคมขนส่ง	ก่อสร้างถนน คลส. ม.๕ ถึง อ.อินทรีบุรี กว้าง ๔ เมตร ยาว ๑,๐๐๐ เมตร หนา ๐.๑๕ เมตร รายละเอียดตามแบบแปลนที่ อบจ.สิงห์บุรี กำหนด	๒,๓๔๓,๐๐๐	-	-	-	-	ถนน ๑ สาย	ประชาชนได้รับความสะดวกในการคมนาคม	กองช่าง ขอประสานโดย ทต.ทับยา
๑๙	ก่อสร้างถนน คลส.	เพื่อแก้ไขปัญหาความเดือดร้อนของประชาชนด้านคมนาคมขนส่ง	ก่อสร้างถนน คลส. บริเวณเชื่อมต่อ อบต.บางกระบือ อ.เมืองสิงห์บุรี กว้าง ๔ เมตร ยาว ๒,๓๐๐ เมตร หนา ๐.๑๕ เมตร รายละเอียดตามแบบแปลนที่ อบจ.สิงห์บุรี กำหนด	๕,๓๘๙,๐๐๐	-	-	-	-	ถนน ๑ สาย	ประชาชนได้รับความสะดวกในการคมนาคม	กองช่าง ขอประสานโดย ทต.ทับยา
๒๐	ก่อสร้างถนน คลส.	เพื่อแก้ไขปัญหาความเดือดร้อนของประชาชนด้านคมนาคมขนส่ง	ก่อสร้างถนน คลส. บริเวณหนองพาระมี ม.๑๑ ถึง บ้านนายหล่อ ต.ทับยา อ.อินทรีบุรี เชื่อมต่อ อ.สรรคบุรี จ.ชัยนาท กว้าง ๔ เมตร ยาว ๑,๓๐๐ เมตร หนา ๐.๑๕ เมตร รายละเอียดตามแบบแปลนที่ อบจ.สิงห์บุรี กำหนด	๓,๐๔๖,๐๐๐	-	-	-	-	ถนน ๑ สาย	ประชาชนได้รับความสะดวกในการคมนาคม	กองช่าง ขอประสานโดย ทต.ทับยา

๕.๒ กลยุทธ์ ก่อสร้าง/ปรับปรุง/บำรุงรักษาสิ่งสาธารณูปการให้มีมาตรฐาน

(๑) แผนงาน อุสาหกรรมและการโยธา

ที่	โครงการ	วัตถุประสงค์	เป้าหมาย (ผลผลิตของโครงการ)	งบประมาณ					ตัวชี้วัด (KPI)	ผลที่คาดว่าจะได้รับ	หน่วยงานรับผิดชอบ
				๒๕๖๖ บาท	๒๕๖๗ บาท	๒๕๖๘ บาท	๒๕๖๙ บาท	๒๕๗๐ บาท			
๒๑	ซ่อมสร้างถนนลาดยางแบบแอสฟัลต์ติกคอนกรีต	เพื่อแก้ไขปัญหาความเดือดร้อนของประชาชนด้านคมนาคมขนส่ง	ซ่อมสร้างถนนลาดยางแบบแอสฟัลต์ติกคอนกรีต สาย สท.ถ. ๓๐๐๐๓ บ้านลำไต้-บ้านสองพี่น้อง ม.๒-๘ ต.โพธิ์ชัย อ.อินทบุรี รายละเอียดตามแบบแปลนที่ อบจ.สิงห์บุรี กำหนด	๓,๔๐๘,๙๐๐ บาท	-	-	-	-	ถนน ๑ สาย	ประชาชนได้รับความสะดวกในการคมนาคม	กองช่าง ขอประสานโดย อบต.โพธิ์ชัย
๒๒	ก่อสร้างเสริมถนน	เพื่อแก้ไขปัญหาความเดือดร้อนของประชาชนด้านคมนาคมขนส่ง	ก่อสร้างเสริมถนน คลส. เส้น หน้าสำนักงาน อบต.ชีน้ำร้าย จุดทางเข้าสายเอเชีย ถึง สะพานปูน ม.๔ ต.ชีน้ำร้าย อ.อินทบุรี รายละเอียดตามแบบแปลนที่ อบจ.สิงห์บุรี กำหนด	๒,๘๐๐,๐๐๐ บาท	-	-	-	-	ถนน ๑ สาย	ประชาชนได้รับความสะดวกในการคมนาคม	กองช่าง ขอประสานโดย อบต.ชีน้ำร้าย
๒๓	ก่อสร้างถนน	เพื่อแก้ไขปัญหาความเดือดร้อนของประชาชนด้านคมนาคมขนส่ง	ก่อสร้างถนน คลส. ม.๕ ต.อินทบุรี อ.อินทบุรี กว้าง ๔ เมตร ยาว ๑,๓๐๐ เมตร หน้า ๐.๑๕ เมตร รายละเอียดตามแบบแปลนที่ อบจ.สิงห์บุรี กำหนด	๓,๒๒๔,๐๐๐ บาท	-	-	-	-	ถนน ๑ สาย	ประชาชนได้รับความสะดวกในการคมนาคม	กองช่าง ขอประสานโดย อบต.อินทบุรี

๕.๒ กลยุทธ์ ก่อสร้าง/ปรับปรุง/บำรุงรักษาสิ่งสาธารณูปการให้มีมาตรฐาน

(๑) แผนงาน อุตุสหกรรมและการโยธา

ที่	โครงการ	วัตถุประสงค์	เป้าหมาย (ผลผลิตของโครงการ)	งบประมาณ					ผลที่คาดว่าจะได้รับ	หน่วยงาน รับผิดชอบ
				๒๕๖๖ บาท	๒๕๖๗ บาท	๒๕๖๘ บาท	๒๕๖๙ บาท	๒๕๗๐ บาท		
๒๔	ก่อสร้างเสริมถนน คลส.	เพื่อแก้ไขปัญหาความเดือดร้อนของประชาชนด้านคมนาคมขนส่ง	ก่อสร้างเสริมถนน คลส. ม.๙ ต.บางระจัน อ.ค่ายบางระจัน จากตลาดนัดวัดประดับ ถึง โรงงานน้ำลูกหยอ กว้าง ๔ เมตร ยาว ๖๘๘ เมตร หนา ๐.๑๕ เมตร รายละเอียดตามแบบแปลน ที่ อบจ.สิงห์บุรี กำหนด	-	-	-	-	๓,๔๐๘,๙๐๐	ถนน ๑ สาย ถนน ๑ สาย	กองช่าง ขอประสานโดย อบต.ค่ายบางระจัน
๒๕	ปรับปรุงผิวจราจรถนนลาดยางแอสฟัลติกคอนกรีต	เพื่อแก้ไขปัญหาความเดือดร้อนของประชาชนด้านคมนาคมขนส่ง	ปรับปรุงผิวจราจรถนนลาดยางแอสฟัลติกคอนกรีต ม.๒ เริ่มจากถนนลาดยางสายทาง เข้าหมู่บ้านหนองบัว ต.คอทราย อ.ค่ายบางระจัน กว้าง ๔ เมตร ยาว ๒,๑๑๐ เมตร หนาเฉลี่ย ๐.๐๕ เมตร รายละเอียดตามแบบแปลนที่ อบจ.สิงห์บุรี กำหนด	-	-	-	-	๒,๙๕๔,๐๐๐	ถนน ๑ สาย	กองช่าง ขอประสานโดย อบต.คอทราย

๕.๒ กลยุทธ์ ก่อสร้าง/ปรับปรุง/บำรุงรักษาสิ่งสาธารณูปโภคให้มีมาตรฐาน

(๑) แผนงาน อุตสาหกรรมและการโยธา

ที่	โครงการ	วัตถุประสงค์	เป้าหมาย (ผลผลิตของโครงการ)	งบประมาณ					ตัวชี้วัด (KPI)	ผลที่คาดว่าจะได้รับ	หน่วยงาน รับผิดชอบ
				๒๕๖๖ บาท	๒๕๖๗ บาท	๒๕๖๘ บาท	๒๕๖๙ บาท	๒๕๗๐ บาท			
๒๖	ปรับปรุงผิวจราจรถนนลาดยางแอสฟัลติกคอนกรีต	เพื่อแก้ไขปัญหาคาบเพื่อลดร้อนของประชาชนด้านคมนาคมขนส่ง	ปรับปรุงผิวจราจรถนนลาดยางแอสฟัลติกคอนกรีตทั้งผิวจราจรเดิม ม.๒ ต.คอทราย อ.ค่ายบางระจัน เริ่มจากถนนศาล.สายทางเข้าหมู่บ้านแดงเจริญ ต.คอทราย ถึงเขตติดต่อ ต.โพธิ์สังเียว อ.ค่ายบางระจัน กว้าง ๔ เมตร ยาว ๑,๘๕๐ เมตร หนาเฉลี่ย ๐.๐๕ เมตร รายละเอียดตามแบบแปลนที่ อบจ.สิงห์บุรี กำหนด	๒,๒๙๔,๐๐๐	-	-	-	-	ถนน ๑ สาย	ประชาชนได้รับความสะดวกในการคมนาคม	กองช่าง ขอประสานโดย อบต.คอทราย
๒๗	ลงคู่อัดถนนพร้อมอัดบดแนบ	เพื่อแก้ไขปัญหาคาบเพื่อลดร้อนของประชาชนด้านคมนาคมขนส่ง	เริ่มจากบ้านนายพะเยาว์ สมอยู่ ถึงเขตติดต่อ ม.๘ ต.บางระจัน อ.ค่ายบางระจัน กว้าง ๔ เมตร ยาว ๓,๕๐๐ เมตร หนาเฉลี่ย ๐.๑๕ เมตร รายละเอียดตามแบบแปลนที่ อบจ.สิงห์บุรี กำหนด	๑,๑๕๕,๐๐๐	-	-	-	-	ถนน ๑ สาย	ประชาชนได้รับความสะดวกในการคมนาคม	กองช่าง ขอประสานโดย อบต.คอทราย

๕.๒ กลยุทธ์ ก่อสร้าง/ปรับปรุง/บำรุงรักษาสิ่งสาธารณูปการให้มีมาตรฐาน

(๑) แผนงาน อดสาหกรรมและการโยธา

ที่	โครงการ	วัตถุประสงค์	เป้าหมาย (ผลผลิตของโครงการ)	งบประมาณ					ตัวชี้วัด (KPI)	ผลที่คาดว่าจะได้รับ	หน่วยงานรับผิดชอบ
				๒๕๖๖ บาท	๒๕๖๗ บาท	๒๕๖๘ บาท	๒๕๖๙ บาท	๒๕๗๐ บาท			
๒๘	ลงทุนถนนพร้อมอัดบดแน่น	เพื่อแก้ไขปัญหาความเดือดร้อนของประชาชนด้านคมนาคมขนส่ง	ลงทุนถนนพร้อมอัดบดแน่น ม.๒ ต.คอทราย อ.ค่ายบางระจัน ถึงเขตติดต่อกับ ม.๑๒ ต.ไม้ตัด อ.บางระจัน กว้าง ๔ เมตร ยาว ๒,๖๐๐ เมตร หนาเฉลี่ย ๐.๑๕ เมตร รายละเอียดตามแบบแปลนที่ อบจ.สิงห์บุรี กำหนด	๘๕๘,๐๐๐	-	-	-	-	ถนน ๑ สาย	ประชาชนได้รับความสะดวกในการคมนาคม	กองช่าง ขอประสานโดย อบต.คอทราย
๒๙	ลงทุนถนนพร้อมอัดบดแน่น	เพื่อแก้ไขปัญหาความเดือดร้อนของประชาชนด้านคมนาคมขนส่ง	ลงทุนถนนพร้อมอัดบดแน่น เริ่มจากเข็ทหนองบอน ม.๒ ต.คอทราย อ.ค่ายบางระจัน ถึงเขตติดต่อกับ ม.๘ ต.ไม้ตัด อ.บางระจัน กว้าง ๔ เมตร ยาว ๒,๔๐๐ เมตร หนาเฉลี่ย ๐.๑๕ เมตร รายละเอียดตามแบบแปลนที่ อบจ.สิงห์บุรี กำหนด	๗๗๒,๐๐๐	-	-	-	-	ถนน ๑ สาย	ประชาชนได้รับความสะดวกในการคมนาคม	กองช่าง ขอประสานโดย อบต.คอทราย

๕.๒ กลยุทธ์ ก่อสร้าง/ปรับปรุง/บำรุงรักษาสาธารณูปการให้มีมาตรฐาน

(๑) แผนงาน อดสาหกรรมและการโยธา

ที่	โครงการ	วัตถุประสงค์	เป้าหมาย (ผลผลิตของโครงการ)	งบประมาณ					ตัวชี้วัด (KPI)	ผลที่คาดว่าจะได้รับ	หน่วยงานรับผิดชอบ
				๒๕๖๖ บาท	๒๕๖๗ บาท	๒๕๖๘ บาท	๒๕๖๙ บาท	๒๕๗๐ บาท			
๓๐	ลงทุนจ้างถนนพร้อมอัดบดแน่น	เพื่อแก้ไขปัญหาความเดือดร้อนของประชาชนด้านคมนาคมขนส่ง	ลงทุนจ้างถนนพร้อมอัดบดแน่น เริ่มจากเข็ชปิด-เปิดน้ำคลองใหญ่ ม.๔ ต.คอทราย อ.ค่ายบางระจัน ถึงเขตติดต่อก ม.๑ ต.บ้านจ่า อ.บางระจัน (ฝั่งตะวันออก) กว้าง ๔ เมตร ยาว ๒,๐๐๐ เมตร หนาเฉลี่ย ๐.๑๕ เมตร รายละเอียดตามแบบแปลนที่ อบจ.สิงห์บุรี กำหนด	๖๖๐,๐๐๐	-	-	-	-	ถนน ๑ สาย	ประชาชนได้รับความสะดวกในการคมนาคม	กองช่าง ขอประสานโดย อบต.คอทราย
๓๑	ลงทุนจ้างถนนพร้อมอัดบดแน่น	เพื่อแก้ไขปัญหาความเดือดร้อนของประชาชนด้านคมนาคมขนส่ง	ลงทุนจ้างถนนพร้อมอัดบดแน่น เริ่มจากเข็ชปิด-เปิดน้ำคลองใหญ่ ม.๔ ต.คอทราย อ.ค่ายบางระจัน ถึงเขตติดต่อก ม.๑ ต.บ้านจ่า อ.บางระจัน (ฝั่งตะวันตก) กว้าง ๔ เมตร ยาว ๒,๒๐๐ เมตร หนาเฉลี่ย ๐.๑๕ เมตร รายละเอียดตามแบบแปลนที่ อบจ.สิงห์บุรี กำหนด	๗๒๖,๐๐๐	-	-	-	-	ถนน ๑ สาย	ประชาชนได้รับความสะดวกในการคมนาคม	กองช่าง ขอประสานโดย อบต.คอทราย

๕.๒ กลยุทธ์ ก่อสร้าง/ปรับปรุง/บำรุงรักษาสิ่งสาธารณูปการให้มีมาตรฐาน

(๑) แผนงาน อดุสหกรรมและการโยธา

ที่	โครงการ	วัตถุประสงค์	เป้าหมาย (ผลผลิตของโครงการ)	งบประมาณ					ตัวชี้วัด (KPI)	ผลที่คาดว่าจะได้รับ	หน่วยงานรับผิดชอบ
				๒๕๖๖ บาท	๒๕๖๗ บาท	๒๕๖๘ บาท	๒๕๖๙ บาท	๒๕๗๐ บาท			
๓๒	ปรับปรุงก่อสร้างถนนดินพร้อมผิวจราจรลงหินคลุก	เพื่อแก้ไขปัญหาความเดือดร้อนของประชาชนด้านคมนาคมขนส่ง	ปรับปรุงก่อสร้างถนนดินพร้อมผิวจราจรลงหินคลุก ม.๑๓ ต.โพธิ์สังเฒ อ.ค่ายบางระจัน กว้าง ๕ เมตร ยาว ๕,๘๐๐ เมตร รายละเอียดตามแบบแปลนที่ อบจ.สิงห์บุรี กำหนด	๑,๗๕๐,๐๐๐	-	-	-	-	ถนน ๑ สาย	ประชาชนได้รับความสะดวกในการคมนาคม	กองช่าง ขอประสานโดย อบต.โพธิ์สังเฒ
๓๓	ก่อสร้างถนนลูกรังพร้อมบด-อัด	เพื่อแก้ไขปัญหาความเดือดร้อนของประชาชนด้านคมนาคมขนส่ง	ก่อสร้างถนนลูกรังพร้อมบด-อัด ขอย ๕ ม.๑๒ ต.โพธิ์สังเฒ อ.ค่ายบางระจัน กว้าง ๔ เมตร ยาว ๑,๕๐๐ เมตร รายละเอียดตามแบบแปลนที่ อบจ.สิงห์บุรี กำหนด	๖๐๐,๐๐๐	-	-	-	-	ถนน ๑ สาย	ประชาชนได้รับความสะดวกในการคมนาคม	กองช่าง ขอประสานโดย อบต.โพธิ์สังเฒ
๓๔	ก่อสร้างถนน คสล.	เพื่อแก้ไขปัญหาความเดือดร้อนของประชาชนด้านคมนาคมขนส่ง	ก่อสร้างถนน คสล. ม.๑ เส้น คั่นคลองชลประทาน จาก ม.๒ สุดเขต ม.๑ ต.ท่าข้าม อ.ค่ายขา ติดต่อ ต.วิหารขาว อ.ท่าข้าม รายละเอียดตามแบบแปลนที่ อบจ.สิงห์บุรี กำหนด	๑,๕๖๐,๐๐๐	-	-	-	-	ถนน ๑ สาย	ประชาชนได้รับความสะดวกในการคมนาคม	กองช่าง ขอประสานโดย อบต.ท่าข้าม

๕.๒ กลยุทธ์ ก่อสร้าง/ปรับปรุง/บำรุงรักษาสิ่งสาธารณูปการให้มีมาตรฐาน (๑) แผนงาน อุสาหกรรมและการโยธา

ที่	โครงการ	วัตถุประสงค์	เป้าหมาย (ผลผลิตของโครงการ)	งบประมาณ					ตัวชี้วัด (KPI)	ผลที่คาดว่าจะได้รับ	หน่วยงานรับผิดชอบ
				๒๕๖๖ บาท	๒๕๖๗ บาท	๒๕๖๘ บาท	๒๕๖๙ บาท	๒๕๗๐ บาท			
๓๕	ต่อเติมถนน คสล.	เพื่อแก้ไขปัญหาคา เดือดร้อนของประชาชน ด้านคมนาคมขนส่ง	ต่อเติมถนน คสล. สายต้น คลองชลประทาน ม.๔ ถึง ม.๕ ต.ท่าข้าม อ.ค่ายบางระจัน รายละเอียดตามแบบแปลน ที่ อบจ.สิงห์บุรี กำหนด	๑,๕๐๐,๐๐๐	-	-	-	-	ถนน ๑ สาย	ประชาชนได้รับ ความสะดวกใน การคมนาคม	กองช่าง ขอประสานโดย อบต.ท่าข้าม
๓๖	ก่อสร้างถนนลาดยาง	เพื่อแก้ไขปัญหาคา เดือดร้อนของประชาชน ด้านคมนาคมขนส่ง	ก่อสร้างถนนลาดยาง (เดิม เป็นถนนลูกรัง) จากสะพาน ปูนโคกกะดี ถึงบ้าน น.ส.สม ชำนาญ ม.๔ ต.สิงห์ อบางระจัน กว้าง ๕ เมตร ยาว ๑,๕๐๐ เมตร รายละเอียดตามแบบแปลน ที่ อบจ.สิงห์บุรี กำหนด	-	๒,๘๐๐,๐๐๐	-	-	-	ถนน ๑ สาย	ประชาชนได้รับ ความสะดวกใน การคมนาคม	กองช่าง ขอประสานโดย อบต.แม่ลา
๓๗	ซ่อมแซมก่อสร้างถนน คสล.	เพื่อแก้ไขปัญหาคา เดือดร้อนของประชาชน ด้านคมนาคมขนส่ง	ซ่อมแซมก่อสร้างถนน คสล. สายต้นบึงพิทักษ์ ม.๔ ต.พิทักษ์ อ.บางระจัน จากบ้านนายสุชัย เอี่ยมเกิด-บ้าน น.ส.เกสร ปิ่นหอม กว้าง ๕ เมตร ยาว ๗๒๐ เมตร รายละเอียดตามแบบแปลน ที่ อบจ.สิงห์บุรี กำหนด	๒,๓๕๐,๐๐๐	-	-	-	-	ถนน ๑ สาย	ประชาชนได้รับ ความสะดวกใน การคมนาคม	กองช่าง ขอประสานโดย อบต.พิทักษ์

๕.๒ กลยุทธ์ ก่อสร้าง/ปรับปรุง/บำรุงรักษาสิ่งสาธารณูปการให้มีมาตรฐาน

(๑) แผนงาน อุสาหกรรมและการโยธา

ที่	โครงการ	วัตถุประสงค์	เป้าหมาย (ผลผลิตของโครงการ)	งบประมาณ					ตัวชี้วัด (KPI)	ผลที่คาดว่าจะได้รับ	หน่วยงานรับผิดชอบ
				๒๕๖๖ บาท	๒๕๖๗ บาท	๒๕๖๘ บาท	๒๕๖๙ บาท	๒๕๗๐ บาท			
๓๘	ซ่อมแซมถนน คลส.	เพื่อแก้ไขปัญหาคความเดือดร้อนของประชาชน ด้านคมนาคมขนส่ง	ซ่อมแซมถนน คลส. โดยการปูผิวแอสฟัลติกคอนกรีตทับหน้า บริเวณริมแม่น้ำน้อย ต่อจากถนนลาดยางริมแม่น้ำน้อย ม.๔ ถึงบริเวณเขื่อนริมแม่น้ำน้อย ต.วิหารขาว อ.ท่าช้าง กว้าง ๔ เมตร ยาว ๕๗๐ เมตร ทน ๐.๑๕ เมตร รายละเอียดตามแบบแปลนที่ อบจ.สิงห์บุรี กำหนด	๖๗๐,๐๐๐	-	-	-	-	ถนน ๑ สาย	ประชาชนได้รับความสะดวกในการคมนาคม	กองช่าง ขอประสานโดย อบต.วิหารขาว
๓๙	ก่อสร้างถนน คลส.	เพื่อแก้ไขปัญหาคความเดือดร้อนของประชาชน ด้านคมนาคมขนส่ง	ก่อสร้างถนน คลส. จากบริเวณสะพาน คลส.ตรงข้ามบ้านนางกลม เเมรน้อย ถึงบริเวณสวนนางจันเียร โชติพันธ์ ม.๒ ต.โพธิ์ประจักษ์ อ.ท่าช้าง กว้าง ๔ เมตร ยาว ๕๓๐ เมตร ทน ๐.๑๕ เมตร รายละเอียดตามแบบแปลนที่ อบจ.สิงห์บุรี กำหนด	๑,๒๐๐,๐๐๐	-	-	-	-	ถนน ๑ สาย	ประชาชนได้รับความสะดวกในการคมนาคม	กองช่าง ขอประสานโดย อบต.โพธิ์ประจักษ์

๕.๒ กลยุทธ์ ก่อสร้าง/ปรับปรุง/บำรุงรักษาสิ่งสาธารณูปการให้มีมาตรฐาน

(๑) แผนงาน อุสาหกรรมและการโยธา

ที่	โครงการ	วัตถุประสงค์	เป้าหมาย (ผลผลิตของโครงการ)	งบประมาณ					ตัวชี้วัด (KPI)	ผลที่คาดว่าจะได้รับ	หน่วยงานรับผิดชอบ
				๒๕๖๖ บาท	๒๕๖๗ บาท	๒๕๖๘ บาท	๒๕๖๙ บาท	๒๕๗๐ บาท			
๔๐	ปรับปรุงถนน คสล.	เพื่อแก้ไขปัญหาคความเดือดร้อนของประชาชนด้านคมนาคมขนส่ง	ปรับปรุงถนน คสล. โดยปูผิวจราจรแอสฟัลต์ติกคอนกรีตสายรอบหมู่บ้าน จากแอสฟัลต์ติกเดิมถึงถนน คสล. สายทางเข้า ม.๓ ต.โพพระจักษ์ อ.ท่าช้าง กว้าง ๔ เมตร ยาว ๔๑๕ เมตร รายละเอียดตามแบบแปลนที่ อบจ.สิงห์บุรี กำหนด	๖๐๐,๐๐๐	-	-	-	-	ถนน ๑ สาย	ประชาชนได้รับความสะดวกในการคมนาคม	กองช่าง ขอประสานโดย อบต.โพพระจักษ์
๔๑	ปรับปรุงถนน คสล.	เพื่อแก้ไขปัญหาคความเดือดร้อนของประชาชนด้านคมนาคมขนส่ง	ปรับปรุงถนน คสล. โดยปูผิวจราจรแอสฟัลต์ติกคอนกรีตจากศาลาประชาคม ถึงถนนลาดยางสายโคกพร้าว-สวนกล้วย ม.๒ ต.โพพระจักษ์ อ.ท่าช้าง กว้าง ๔ เมตร ยาว ๗๑๕ เมตร รายละเอียดตามแบบแปลนที่ อบจ.สิงห์บุรี กำหนด	๑,๐๓๖,๐๐๐	-	-	-	-	ถนน ๑ สาย	ประชาชนได้รับความสะดวกในการคมนาคม	กองช่าง ขอประสานโดย อบต.โพพระจักษ์

๕.๒ กลยุทธ์ ก่อสร้าง/ปรับปรุง/บำรุงรักษาโครงการให้มีมาตรฐาน (๑) แผนงาน วัตถุประสงค์และภารกิจ

ที่	โครงการ	วัตถุประสงค์	เป้าหมาย (ผลผลิตของโครงการ)	งบประมาณ					ตัวชี้วัด (KPI)	ผลที่คาดว่าจะได้รับ	หน่วยงาน รับผิดชอบ
				๒๕๖๖ บาท	๒๕๖๗ บาท	๒๕๖๘ บาท	๒๕๖๙ บาท	๒๕๗๐ บาท			
๔๒	ปรับปรุงถนน คสล.	เพื่อแก้ไขปัญหาความ เดือดร้อนของประชาชน ด้านคมนาคมขนส่ง	ปรับปรุงถนน คสล. โดยปูผิว จราจรแอสฟัลต์ติกคอนกรีต บริเวณสายกลางหมู่บ้าน ม.๕ ต.โพธิ์ประทับช้าง อ.ท่าช้าง ช่วงที่ ๑ กว้าง ๖ เมตร ยาว ๑๐๐ เมตร ช่วงที่ ๒ กว้าง ๓ เมตร ยาว ๒๕๐ เมตร รายละเอียดตามแบบแปลน ที่ อบจ.สิงห์บุรี กำหนด	-	-	-	-	ถนน ๑ สาย	ประชาชนได้รับ ความสะดวกใน การคมนาคม	กองช่าง ขอประสานโดย อบต.โพธิ์ประทับช้าง	
๔๓	ปรับปรุงผิวจราจร แอสฟัลต์ติกคอนกรีต	เพื่อแก้ไขปัญหาความ เดือดร้อนของประชาชน ด้านคมนาคมขนส่ง	ปรับปรุงผิวจราจรโดยทำการ ปูแอสฟัลต์ติกคอนกรีตที่ผิว จราจร คสล. ของเดิม บริเวณ ถนนริมคลองชลประทานบรม ธาตุ หน้าโรงพยาบาลสิงห์บุรี เวทการ(หมอประเจิด) กว้าง ประมาณ ๖-๑๐ เมตร ยาว ประมาณ ๑,๙๙๘ เมตร หนา ๐.๐๕ เมตร รายละเอียดตาม แบบแปลนที่ อบจ.สิงห์บุรี กำหนด	-	-	-	-	ถนน ๑ สาย	ประชาชนได้รับ ความสะดวกใน การคมนาคม	กองช่าง ขอประสานโดย ทม.สิงห์บุรี	

๕.๒ กลยุทธ์ ก่อสร้าง/ปรับปรุง/บำรุงรักษาสิ่งสาธารณูปการที่มีมาตรฐาน (๑) แผนงาน อุตสาหกรรมและการโยธา

ที่	โครงการ	วัตถุประสงค์	เป้าหมาย (ผลผลิตของโครงการ)	งบประมาณ					ตัวชี้วัด (KPI)	ผลที่คาดว่าจะได้รับ	หน่วยงานรับผิดชอบ
				๒๕๖๖ บาท	๒๕๖๗ บาท	๒๕๖๘ บาท	๒๕๖๙ บาท	๒๕๗๐ บาท			
๔๔	ปรับปรุงเสริมผิวจราจร แอสฟัลต์ติกคอนกรีต	เพื่อแก้ไขปัญหาความ เดือดร้อนของประชาชน ด้านคมนาคมขนส่ง	ปรับปรุงเสริมผิวจราจรแอส- ฟัลต์ติกคอนกรีต (สายวัดแค เทพนิมิตร ม.๖ ต.จักรสีห์ อ.เมืองสิงห์บุรี สท.ถ. ๑๒๐๐๗) จุดเริ่มต้นสามแยกหน้าบ้าน นางเลลา กันภัย สิ้นสุดบริเวณ หน้าบ้าน น.ท.อรรรนพ นรินโท กว้าง ๕ เมตร ยาว ๑,๕๐๐ เมตร หนา ๐.๐๕ เมตร รายละเอียดตาม แบบแปลนที่ อบจ.สิงห์บุรี กำหนด	-	-	-	-	๒,๕๕๐,๐๐๐	ถนน ๑ สาย	ประชาชนได้รับ ความสะดวกใน การคมนาคม	กองช่าง ขอประสานโดย อบต.จักรสีห์
๔๕	ปรับปรุงเสริมผิวถนน ลาดยาง	เพื่อแก้ไขปัญหาความ เดือดร้อนของประชาชน ด้านคมนาคมขนส่ง	ปรับปรุงเสริมผิวถนนลาดยาง โดยเสริมผิวทางแอสฟัลต์ติก คอนกรีต (สายบ้านพระนอน- จักรสีห์ ม.๒-๗ สท.ถ.๑๒๐๐๘) ต.จักรสีห์ อ.เมืองสิงห์บุรี จุดเริ่มต้นบริเวณวงเวียนวัด พระนอนจักรสีห์ สิ้นสุดประตู ระบายน้ำ ม.๗ กว้าง ๖ เมตร ยาว ๔,๘๘๐ เมตร หนา ๐.๐๕ เมตร รายละเอียดตามแบบแปลนที่ อบจ.สิงห์บุรี กำหนด	-	-	-	-	๑๒,๘๑๐,๐๐๐	ถนน ๑ สาย	ประชาชนได้รับ ความสะดวกใน การคมนาคม	กองช่าง ขอประสานโดย อบต.จักรสีห์

๕.๒ กลยุทธ์ ก่อสร้าง/ปรับปรุง/บำรุงรักษาสิ่งสาธารณูปการให้มีมาตรฐาน

(๑) แผนงาน อุตสาหกรรมและการโยธา

ที่	โครงการ	วัตถุประสงค์	เป้าหมาย (ผลผลิตของโครงการ)	งบประมาณ					ผลที่คาดว่าจะได้รับ	หน่วยงาน รับผิดชอบ
				๒๕๖๖ บาท	๒๕๖๗ บาท	๒๕๖๘ บาท	๒๕๖๙ บาท	๒๕๗๐ บาท		
๔๖	ก่อสร้างถนนลาดยางผิวจราจรแบบแอสฟัลท์-ติกคอนกรีต	เพื่อแก้ไขปัญหาความเดือดร้อนของประชาชนด้านคมนาคมขนส่ง	ก่อสร้างถนนลาดยางผิวจราจรแบบแอสฟัลท์ติกคอนกรีต บริเวณคันคลองชลประทาน L๑๐ ม.๕ เชื่อมต่อ ม.๗ ต.บ้านหม้อ อ.พรหมบุรี กว้าง ๖ เมตร ยาว ๑,๗๒๐ เมตร รายละเอียดตามแบบแปลนที่ อบจ.สิงห์บุรี กำหนด	๙,๒๐๐,๐๐๐	-	-	-	-	ประชาชนได้รับความสะดวกในการคมนาคม	กองช่าง ขอประสานโดย อบต.บ้านหม้อ
๔๗	ปรับปรุงซ่อมแซมถนน คสล.	เพื่อแก้ไขปัญหาความเดือดร้อนของประชาชนด้านคมนาคมขนส่ง	ปรับปรุงซ่อมแซมถนน คสล. ม.๕ (หนองกรวด) ต.บ้านหม้อ อ.พรหมบุรี รายละเอียดตามแบบแปลนที่ อบจ.สิงห์บุรี กำหนด	๒,๒๐๐,๐๐๐	-	-	-	-	ประชาชนได้รับความสะดวกในการคมนาคม	กองช่าง ขอประสานโดย อบต.บ้านหม้อ
๔๘	ปรับปรุงซ่อมแซมถนน คสล.	เพื่อแก้ไขปัญหาความเดือดร้อนของประชาชนด้านคมนาคมขนส่ง	ปรับปรุงซ่อมแซมถนน คสล. ม.๔-๕ ต.บ้านหม้อ อ.พรหมบุรี (คลองลำกะโทะ ถึงเขตติดต่อด.บ้านเบิก อ.ท่าม่วง จ.ลพบุรี) รายละเอียดตามแบบแปลนที่ อบจ.สิงห์บุรี กำหนด	๖,๖๐๐,๐๐๐	-	-	-	-	ประชาชนได้รับความสะดวกในการคมนาคม	กองช่าง ขอประสานโดย อบต.บ้านหม้อ

๕.๒ กลยุทธ์ ก่อสร้าง/ปรับปรุง/บำรุงรักษาสิ่งสาธารณูปการให้มีมาตรฐาน

(๑) แผนงาน อุบลสาหกรรมและการโยธา

ที่	โครงการ	วัตถุประสงค์	เป้าหมาย (ผลผลิตของโครงการ)	งบประมาณ					ตัวชี้วัด (KPI)	ผลที่คาดว่าจะได้รับ	หน่วยงาน รับผิดชอบ
				๒๕๖๖ บาท	๒๕๖๗ บาท	๒๕๖๘ บาท	๒๕๖๙ บาท	๒๕๗๐ บาท			
๔๙	ก่อสร้างสะพาน คสล.	เพื่อให้มีสะพานมาตรฐาน และเพียงพอกับความต้องการของประชาชน	ก่อสร้างสะพาน คสล. ม.๑-๕ ต.แม่ลา อ.บางระจัน กว้าง ๗ เมตร ยาว ๑๒ เมตร รายละเอียดตามแบบมาตรฐานของท้องถิ่น (ท.๓-๐๔)	๑,๕๐๐,๐๐๐	-	-	-	-	สะพาน ๑ แห่ง ประชาชนได้รับความสะดวกในการคมนาคม	กองช่าง ขอประสานโดย อบต.แม่ลา	
๕๐	ก่อสร้างสะพาน คสล.	เพื่อให้มีสะพานมาตรฐาน และเพียงพอกับความต้องการของประชาชน	ก่อสร้างสะพาน คสล. ม.๕ ต.บางกระบือ อ.เมืองสิงห์บุรี ทางเข้าประตูบ้าน กว้าง ๖ เมตร ยาว ๑๖ เมตร รายละเอียดตามแบบมาตรฐานของท้องถิ่น (ท.๓-๐๕)	๑,๒๐๐,๐๐๐	-	-	-	-	สะพาน ๑ แห่ง ประชาชนได้รับความสะดวกในการคมนาคม	กองช่าง ขอประสานโดย อบต.บางกระบือ	
๕๑	ก่อสร้างสะพาน คสล.	เพื่อให้มีสะพานมาตรฐาน และเพียงพอกับความต้องการของประชาชน	ก่อสร้างสะพาน คสล. ซ้ำมคลองชลประทาน ม.๕ ต.จักรสีห์ อ.เมืองสิงห์บุรี กว้าง ๗ เมตร ยาว ๑๒ เมตร รายละเอียดตามแบบมาตรฐานของท้องถิ่น (ท.๓-๐๕)	๘๐๐,๐๐๐	-	-	-	-	สะพาน ๑ แห่ง ประชาชนได้รับความสะดวกในการคมนาคม	กองช่าง ขอประสานโดย อบต.จักรสีห์	

๕.๒ กฤษฎีกา ก่อสร้าง/ปรับปรุง/บำรุงรักษาสิ่งสาธารณูปโภคให้มีมาตรฐาน

(๑) แผนงาน อุตสาหกรรมและการโยธา

ที่	โครงการ	วัตถุประสงค์	เป้าหมาย (ผลผลิตของโครงการ)	งบประมาณ					ตัวชี้วัด (KPI)	ผลที่คาดว่าจะได้รับ	หน่วยงาน รับผิดชอบ
				๒๕๖๖ บาท	๒๕๖๗ บาท	๒๕๖๘ บาท	๒๕๖๙ บาท	๒๕๗๐ บาท			
๕๒	ก่อสร้างสะพาน คสล.	เพื่อให้มีสะพานมาตรฐาน และเพียงพอกับความต้องการของประชาชน	ก่อสร้างสะพาน คสล. หลังวัดโพธิ์สังเฒ คลอง ๑ ซ้าย ๑ ขวา ม.๑ ต.โพธิ์สังเฒ อ.ค่ายบางระจัน กว้าง ๖ เมตร ยาว ๑๐ เมตร รายละเอียดตามแบบมาตรฐานของท้องถิ่น (ท.๓-๐๔)	๓,๒๐๐,๐๐๐	-	-	-	-	สะพาน ๑ แห่ง	ประชาชนได้รับความสะดวกในการคมนาคม	กองช่าง ขอประสานโดย อบต.โพธิ์สังเฒ
๕๓	ปรับปรุงซ่อมแซมถนนแอสฟัลท์คอนกรีต ถนนเทศบาล ๑ (สท.ถ. ๒๐๐๐๔) บริเวณหมู่ที่ ๘-๑๐ ตำบลโพชนไก่	เพื่อแก้ไขปัญหาความเดือดร้อนของประชาชน ด้านคมนาคมขนส่ง	ปรับปรุงซ่อมแซมถนนแอสฟัลท์คอนกรีต หน้า ๐.๐๕ เมตร กว้าง ๔ เมตร ยาว ๑,๕๕๕ เมตร และกว้าง ๕.๒๐ เมตร ยาว ๒,๑๒๕ เมตร พร้อมที่เสั้นจราจร รายละเอียดตามแบบแปลนที่ อบจ.สิงห์บุรี กำหนด ขนาดกว้าง ๔ เมตร ยาว ๑,๖๔๐ เมตร หน้า ๐.๑๕ เมตร รายละเอียดตามแบบแปลนที่ อบจ.สิงห์บุรี กำหนด	๖,๗๔๘,๐๐๐	-	-	-	-	ถนน ๑ สาย	ประชาชนได้รับความสะดวกในการคมนาคม	กองช่าง ขอประสานโดย ทม.บางระจัน
๕๔	ก่อสร้างถนน คสล. ม.๕ สายคูน้ำ ๕๒ เส้นจาก ม.๕ ถึง ม. ๑๒ ต.ไม้ดัด อ.บางระจัน	เพื่อแก้ไขปัญหาความเดือดร้อนของประชาชน ด้านคมนาคมขนส่ง	ก่อสร้างถนน คสล. หลังวัดโพธิ์สังเฒ คลอง ๑ ซ้าย ๑ ขวา ม.๑ ต.โพธิ์สังเฒ อ.ค่ายบางระจัน กว้าง ๖ เมตร ยาว ๑๐ เมตร รายละเอียดตามแบบมาตรฐานของท้องถิ่น (ท.๓-๐๔)	๓,๒๐๐,๐๐๐	-	-	-	-	ถนน ๑ สาย	ประชาชนได้รับความสะดวกในการคมนาคม	กองช่าง ขอประสานโดย อบต.ไม้ดัด

๕.๒ กฤษฎีก์ ก่อสร้าง/ปรับปรุง/บำรุงรักษาสิ่งสาธารณูปการให้มีความมาตรฐาน

(๑) แผนงาน อุตสาหกรรมและการโยธา

ที่	โครงการ	วัตถุประสงค์	เป้าหมาย (ผลผลิตของโครงการ)	งบประมาณ					ตัวชี้วัด (KPI)	ผลที่คาดว่าจะได้รับ	หน่วยงานรับผิดชอบ
				๒๕๖๖ บาท	๒๕๖๗ บาท	๒๕๖๘ บาท	๒๕๖๙ บาท	๒๕๗๐ บาท			
๕๕	ก่อสร้างถนนลาดยางแอสฟัลท์ติกคอนกรีต หมู่ที่ ๓	เพื่อแก้ไขปัญหาคาามเดือดร้อนของประชาชนด้านคมนาคมขนส่ง	ก่อสร้างถนนลาดยางแอสฟัลท์ติกคอนกรีต ม.๓ บริเวณเริ่มต้นจากถนน คลส.ริมคลอง ๒ ซ้าย ๑ ขวา ถึง ม.๓ ต.ไม้ดี อ.บางระจัน กว้าง ๔ เมตร ระยะทาง ๑,๓๑๖ เมตร หนา ๐.๐๕ เมตร รายละเอียดตามแบบแปลนที่ อบจ.สิงห์บุรี กำหนด	-	-	-	-	๒,๑๖๗,๖๐๐ บาท	ถนน ๑ สาย	ประชาชนได้รับความสะดวกในการคมนาคม	กองช่าง ขอประสานโดย อบต.บ้านจำ
๕๖	ก่อสร้างถนนลาดยางคั่นคลอง ร.๔ ซ. สุพรรณม.๒,๓ เชื่อมต่อ ต.สระแจง	เพื่อให้ประชาชนได้รับความสะดวกในการคมนาคม	ก่อสร้างถนนลาดยางระยะทาง ๒ กิโลเมตร กว้าง ๔ เมตร รายละเอียดตามแบบแปลนที่ อบจ.สิงห์บุรี กำหนด	-	-	-	-	-	ถนน ๑ สาย	ประชาชนได้รับความสะดวกในการคมนาคม	กองช่าง ขอประสานโดย อบต.พิทักษ์
๕๗	ปรับปรุงซ่อมแซมถนนแอสฟัลท์ติกคอนกรีต ถนนเทศบาล ๓ (สท.ถ. ๖๐๐๐๑) บริเวณหมู่ที่ ๓-๖ ต.สิงห์และหมู่ที่ ๑-๗ ต.โพชนไก่	เพื่อแก้ไขปัญหาคาามเดือดร้อนของประชาชนด้านคมนาคมขนส่ง	ปรับปรุงซ่อมแซมถนนแอสฟัลท์ติกคอนกรีต ๓.๕๐ เมตร กว้าง ๓.๕๐ เมตร ยาว ๕๗๕ เมตร กว้าง ๔ เมตร ยาว ๑,๖๓๔ เมตร กว้าง ๕ เมตร ยาว ๘๔๗ เมตร กว้าง ๕.๘๐ เมตร ยาว ๔,๐๕๕ เมตร รายละเอียดตามแบบแปลนที่ อบจ.สิงห์บุรี กำหนด	-	-	-	-	๑๓,๕๘๗,๐๐๐ บาท	ถนน ๑ สาย	ประชาชนได้รับความสะดวกในการคมนาคม	กองช่าง ขอประสานโดย ทม.บางระจัน

๕.๒ กัลยศัพท์ ก่อสร้าง/ปรับปรุง/บำรุงรักษาสิ่งสาธารณูปโภคให้มีมาตรฐาน

(๑) แผนงาน วัตถุประสงค์โครงการและค่าใช้จ่าย

ที่	โครงการ	วัตถุประสงค์	เป้าหมาย (ผลผลิตของโครงการ)	งบประมาณ					ตัวชี้วัด (KPI)	ผลที่คาดว่าจะได้รับ	หน่วยงานรับผิดชอบ
				๒๕๖๖ บาท	๒๕๖๗ บาท	๒๕๖๘ บาท	๒๕๖๙ บาท	๒๕๗๐ บาท			
๕๕	ก่อสร้างถนนลาดยาง หมู่ ๘ ต.สิงห์ ตลอดเส้น	เพื่อแก้ไขปัญหาคความเดือดร้อนของประชาชน ด้านคมนาคมขนส่ง	ระยะทางประมาณ ๔,๐๐๐ เมตร รายละเอียดตามแบบแปลน ที่ อบจ.สิงห์บุรี กำหนด	-	-	-	-	-	ถนน ๑ สาย	ประชาชนได้รับความสะดวกในการคมนาคม	กองช่าง ขอประสานโดย อบต.แม่ลา
๕๙	ซ่อมสร้างถนน คสล.	เพื่อให้ประชาชนได้รับความสะดวกในการคมนาคม	ซ่อมสร้างถนน คสล. ม.๔ บริเวณเริ่มต้นจากถนนลาดยาง สาย ๒๐๒๑ ถึงบริเวณข้างบ้าน นายทวี นิมิตร กว้าง ๔ เมตร ระยะทาง ๖๕๕ เมตร	-	-	๒,๔๙๑,๐๐๐	-	-	ถนน ๑ สาย	ประชาชนได้รับความสะดวกในการคมนาคม	กองช่าง ขอประสานโดย อบต.บ้านจำ
๖๐	ปรับปรุงพื้นผิวจราจร ถนนลาดยาง สายบ้านหนองลาด สท.๓๕๐๐๒	เพื่อให้ประชาชนได้รับความสะดวกในการคมนาคม	ระยะทาง ๖๕๕ เมตร รายละเอียดตามแบบแปลน ที่ อบจ.สิงห์บุรี กำหนด	-	-	-	-	-	ถนน ๑ สาย	ประชาชนได้รับความสะดวกในการคมนาคม	กองช่าง ขอประสานโดย อบต.แม่ลา
	เชื่อมต่อ ต.โพธิ์สังข์ และ ต.คอทราย อ.ค่ายฯ		ระยะทาง ประมาณ ๐.๐๕ เมตร รายละเอียดตามแบบแปลน ที่ อบจ.สิงห์บุรี กำหนด	-	-	-	-	-	ถนน ๑ สาย	ประชาชนได้รับความสะดวกในการคมนาคม	กองช่าง ขอประสานโดย อบต.แม่ลา

๕.๒ กลยุทธ์ ก่อสร้าง/ปรับปรุง/บำรุงรักษาสิ่งสาธารณูปโภคให้มีมาตรฐาน (๑) แผนงาน อุตสาหกรรมและการโยธา

ที่	โครงการ	วัตถุประสงค์	เป้าหมาย (ผลผลิตของโครงการ)	งบประมาณ					ตัวชี้วัด (KPI)	ผลที่คาดว่าจะได้รับ	หน่วยงานรับผิดชอบ
				๒๕๖๖ บาท	๒๕๖๗ บาท	๒๕๖๘ บาท	๒๕๖๙ บาท	๒๕๗๐ บาท			
๖๑	ปรับปรุงซ่อมแซมถนนแอสฟัลต์คอนกรีต ถนนเทศบาล ๗ (สท.ถ.๖๐๐๐๒) บริเวณ หมู่ที่ ๘-๑๑ ต.เชิงกลัด	เพื่อให้ประชาชน ได้รับความสะดวก ในการคมนาคม	ปรับปรุงซ่อมแซมถนน แอสฟัลต์คอนกรีต หนา ๐.๐๕ เมตร กว้าง ๕ เมตร ยาว ๒,๙๓๐ เมตร พร้อมตีเส้นจราจร รายละเอียดตาม แบบแปลนที่ อบจ.สิงห์บุรี กำหนด	-	-	-	-	ถนน ๑ สาย	ประชาชนได้รับความสะดวกในการคมนาคม	กองช่าง ขอประสานโดย ทม.บางระจัน	
๖๒	ก่อสร้างถนนลาดยางแอสฟัลต์คอนกรีต ม.๔ ต.บ้านจำ	เพื่อให้ประชาชน ได้รับความสะดวก ในการคมนาคม	ก่อสร้างถนนลาดยางแอส-ฟัลต์คอนกรีต หมู่ที่ ๔ บริเวณข้างบ้านนายทวี นิมนบุรุษ ถึงหนองหัวลิง กว้าง ๔ เมตร ระยะทาง ๙๕๐ เมตร หนา ๐.๐๕ เมตร รายละเอียดตามแบบแปลนที่ อบจ.สิงห์บุรี กำหนด	-	-	๑,๕๖๔,๘๐๐	-	ถนน ๑ สาย	ประชาชนได้รับความสะดวกในการคมนาคม	กองช่าง ขอประสานโดย อบต.บ้านจำ	
๖๓	ปรับปรุงขยายผิวจราจร ม.๑๒,๑๓,๑๔ บริเวณเข็กบุญมาจากถนนสายชั้นสูตร-ศูนย์พัฒนาเด็กเล็ก อบต.พักัน เข้มต่อ จ.ชัยนาท	เพื่อให้ประชาชน ได้รับความสะดวก ในการคมนาคม	ปรับปรุงขยายผิวจราจร ๓.๓๐ กิโลเมตร กว้าง ๖ เมตร รายละเอียดตามแบบแปลนที่ อบจ.สิงห์บุรี กำหนด	-	-	-	-	ถนน ๑ สาย	ประชาชนได้รับความสะดวกในการคมนาคม	กองช่าง ขอประสานโดย อบต.พักัน	

๕.๒ กลยุทธ์ ก่อสร้าง/ปรับปรุง/บำรุงรักษาสิ่งสาธารณูปการให้มาตรฐาน

(๑) แผนงาน อุตสาหกรรมและการโยธา

ที่	โครงการ	วัตถุประสงค์	เป้าหมาย (ผลผลิตของโครงการ)	งบประมาณ					ตัวชี้วัด (KPI)	ผลที่คาดว่าจะได้รับ	หน่วยงาน รับผิดชอบ
				๒๕๖๖ บาท	๒๕๖๗ บาท	๒๕๖๘ บาท	๒๕๖๙ บาท	๒๕๗๐ บาท			
๖๔	ปรับปรุงซ่อมแซมถนน แอสฟัลต์คอนกรีต ขอย เทศบาล ๓๓ บริเวณ หมู่ที่ ๓ ต.สิงห์	เพื่อให้ประชาชน ได้รับความสะดวก ในการคมนาคม	ปรับปรุงซ่อมแซมถนน แอสฟัลต์คอนกรีต หนา ๐.๐๕ เมตร กว้าง ๓.๕๐ เมตร ยาว ๔๐๐ เมตร และกว้าง ๔ เมตร ยาว ๒๒๐ เมตร รายละเอียดตามแบบแปลน ที่ อบจ.สิงห์บุรี กำหนด	-	๙๐๒,๐๐๐	-	-	-	ถนน ๑ สาย	ประชาชนได้รับ ความสะดวกใน การคมนาคม	กองช่าง ขอประสานโดย ทม.บางระจัน
๖๕	ก่อสร้างถนนลาดยาง แอสฟัลต์ติกคอนกรีต หมู่ที่ ๔ ต.บ้านจ่า	เพื่อให้ประชาชน ได้รับความสะดวก ในการคมนาคม	ก่อสร้างถนนลาดยางแอส ฟัลต์ติกคอนกรีต หมู่ที่ ๔ บริเวณเริ่มต้นจากถนน คลส. หนองหัวลิง ถึงถนน คลส. ม.๑๓ ต.ไม้ดัด อ.บางระจัน กว้าง ๔ เมตร ระยะทาง ๓๑๐ เมตร หนา ๐.๐๕ เมตร รายละเอียดตามแบบแปลน ที่ อบจ.สิงห์บุรี กำหนด	-	-	๗๒๒,๕๐๐	-	ถนน ๑ สาย	ประชาชนได้รับ ความสะดวกใน การคมนาคม	กองช่าง ขอประสานโดย อบต.บ้านจ่า	

๕.๒ กลยุทธ์ ก่อสร้าง/ปรับปรุง/บำรุงรักษาสิ่งสาธารณูปการให้มีมาตรฐาน

(๑) แผนงาน อุตุสาหกรรมและการโยธา

ที่	โครงการ	วัตถุประสงค์	เป้าหมาย (ผลผลิตของโครงการ)	งบประมาณ					ตัวชี้วัด (KPI)	ผลที่คาดว่าจะได้รับ	หน่วยงานรับผิดชอบ
				๒๕๖๖ บาท	๒๕๖๗ บาท	๒๕๖๘ บาท	๒๕๖๙ บาท	๒๕๗๐ บาท			
๖๖	ก่อสร้างถนนลาดยง ต.โพชนไก่ จากคลองส่งน้ำ ชลประทานจนถึงสะพาน ก้านันเด ต่อจาก ม.๕ ต.โพชนไก่ ถึง ม.๑ ต.โพชนไก่	เพื่อให้ประชาชน ได้รับความสะดวก ในการคมนาคม	ระยะทางประมาณ ๒,๐๐๐ เมตร	-	-	-	-	๓,๓๐๐,๐๐๐ บาท	ถนน ๑ สาย	ประชาชนได้รับ ความสะดวกใน การคมนาคม	กองช่าง ขอประสานโดย อบต.แม่ลา
๖๗	ซ่อมสร้างถนนลาดยง แอสฟัลต์ติกคอนกรีต รหัสทางหลวงท้องถิ่น ศท.ถ ๒๒๐๐๖ ม.๕	เพื่อให้ประชาชน ได้รับความสะดวก ในการคมนาคม	ซ่อมสร้างถนนลาดยงแอส ฟัลต์ติกคอนกรีต รหัสทาง หลวงท้องถิ่น ศท.ถ.๒๒๐๐๖ ม.๕ บริเวณซอยโกลเมต เริ่มต้น จากถนนลาดยง ศท.๓๓๐๓ ถึงริมคลอง ๑ ซ้าย ๓ ซ้าย ๑ ขวา กว้าง ๔ เมตร ระยะทาง ๑,๗๕๐ เมตร หนา ๐.๐๕ เมตร รายละเอียดตามแบบแปลน ที่ อบจ.สิงห์บุรี กำหนด	-	-	-	๓,๕๔๔,๖๐๐ บาท	ถนน ๑ สาย	ประชาชนได้รับ ความสะดวกใน การคมนาคม	กองช่าง ขอประสานโดย อบต.บ้านเจ้า	

๕.๒ กลยุทธ์ ก่อสร้าง/ปรับปรุง/บำรุงรักษาสิ่งสาธารณูปโภคให้มาตรฐาน (๑) แผนงาน อุตสาหกรรมและการโยธา

ที่	โครงการ	วัตถุประสงค์	เป้าหมาย (ผลผลิตของโครงการ)	งบประมาณ						ตัวชี้วัด (KPI)	ผลที่คาดว่าจะได้รับ	หน่วยงานรับผิดชอบ
				๒๕๖๖ บาท	๒๕๖๗ บาท	๒๕๖๘ บาท	๒๕๖๙ บาท	๒๕๗๐ บาท				
๖๘	ปรับปรุงถนนแอสฟัลท์ติก ม.๕ ลาดยางพร้อมไฟแสงสว่าง เชื่อมต่อดำบลเชิงกลัดจากบ้านนายบุญธรรม	เพื่อให้ประชาชนได้รับความสะดวกในการคมนาคม	ปรับปรุงถนนแอสฟัลท์ติก หมู่ที่ ๕ ลาดยาง พร้อมไฟแสงสว่าง เชื่อมต่อดำบลเชิงกลัดจากบ้านนายบุญธรรม	-	-	๒,๐๐๐,๐๐๐	-	-	-	ถนน ๑ สาย	ประชาชนได้รับความสะดวกในการคมนาคม	กองช่าง ขอประสานโดย อบต.พักทัน
๖๙	ก่อสร้างถนน คล. หมู่ ๕ ต.แม่ลา บริเวณนายสนมถึงนายอดุล	เพื่อให้ประชาชนได้รับความสะดวกในการคมนาคม	ก่อสร้างถนน คล. หมู่ ๕ ต.แม่ลา บริเวณนายสนมถึงนายอดุล	๑,๗๐๐,๐๐๐	-	-	-	-	-	ถนน ๑ สาย	ประชาชนได้รับความสะดวกในการคมนาคม	กองช่าง ขอประสานโดย อบต.แม่ลา
๗๐	ซ่อมแซมถนนลาดยาง หมู่ ๖ ต.แม่ลา บริเวณบ้านนายสมยศ ของม่วงถึง หมู่ ๔ ต.แม่ลา	เพื่อให้ประชาชนได้รับความสะดวกในการคมนาคม	ซ่อมแซมถนนลาดยาง หมู่ ๖ ต.แม่ลา บริเวณบ้านนายสมยศ ของม่วงถึง หมู่ ๔ ต.แม่ลา	-	-	-	-	๑๐,๐๐๐,๐๐๐	-	ถนน ๑ สาย	ประชาชนได้รับความสะดวกในการคมนาคม	กองช่าง ขอประสานโดย อบต.แม่ลา
๗๑	ก่อสร้างถนนแอสฟัลท์ติก คอนกรีตสายเคเบิลลงจิก หมู่ที่ ๑๐ ตำบลท่างมถึงตำบลทองเอน	เพื่อให้ประชาชนได้รับความสะดวกในการคมนาคม	ก่อสร้างถนนแอสฟัลท์ติก คอนกรีตสายเคเบิลลงจิก หมู่ที่ ๑๐ ตำบลท่างมถึงตำบลทองเอน	๗,๑๕๐,๐๐๐	-	-	-	-	-	ถนน ๑ สาย	ประชาชนได้รับความสะดวกในการคมนาคม	กองช่าง ขอประสานโดย อบต.ท่างม

๕.๒ กลยุทธ์ ก่อสร้าง/ปรับปรุง/บำรุงรักษาสิ่งสาธารณูปการให้มีมาตรฐาน

(๑) แผนงาน อดสาหกรรมและการโยธา

ที่	โครงการ	วัตถุประสงค์	เป้าหมาย (ผลผลิตของโครงการ)	งบประมาณ					ตัวชี้วัด (KPI)	ผลที่คาดว่าจะได้รับ	หน่วยงานรับผิดชอบ
				๒๕๖๖ บาท	๒๕๖๗ บาท	๒๕๖๘ บาท	๒๕๖๙ บาท	๒๕๗๐ บาท			
๓๒	เสริมผิวถนนแอสฟัลติกคอนกรีตจากถนนหมายเลข ๑๑ ถึงสะพานบ้านยายทอง หมู่ที่ ๑๑ ตำบลท่างาม	เพื่อให้ประชาชนได้รับความสะดวกในการคมนาคม	เสริมผิวถนนแอสฟัลติกคอนกรีต ขนาดกว้าง ๔ เมตร ยาว ๑,๒๔๐ เมตร หน้า ๐.๐๕ เมตร รายละเอียดตามแบบแปลนที่ อบจ.สิงห์บุรี	-	-	-	-	๒,๑๐๐,๐๐๐ บาท	ถนน ๑ สาย	ประชาชนได้รับความสะดวกในการคมนาคม	กองช่าง ขอประสานโดย อบต.ท่างาม
๓๓	ก่อสร้างสะพานคอนกรีตเสริมเหล็ก หมู่ที่ ๕ ตำบลท่างาม	เพื่อให้มีสะพานมาตรฐาน และเพียงพอับความต้องการของประชาชน	ก่อสร้างสะพานคอนกรีตเสริมเหล็ก ขนาดกว้าง ๗ เมตร ยาว ๓๐ เมตร รายละเอียดตามแบบมาตรฐานของท้องถิ่น (ท.๓-๐๔)	-	-	๓,๐๐๐,๐๐๐	-	-	สะพาน ๑ แห่ง	ประชาชนได้รับความสะดวกในการคมนาคม	กองช่าง ขอประสานโดย อบต.ท่างาม
๓๔	ก่อสร้างสะพาน คสล. บริเวณคลองชัยนาท ป่าสักสาม หมู่ที่ ๑๕	เพื่อให้มีสะพานมาตรฐาน และเพียงพอับความต้องการของประชาชน	ก่อสร้างสะพานคอนกรีตเสริมเหล็กยาว ๖ เมตร หรือมีพื้นที่คอนกรีตเสริมเหล็กไม่น้อยกว่า ๑๒๖ ตารางเมตร รายละเอียดตามแบบมาตรฐานของท้องถิ่น (ท.๓-๐๔)	-	-	๒,๕๒๐,๐๐๐	-	-	สะพาน ๑ แห่ง	ประชาชนได้รับความสะดวกในการคมนาคม	กองช่าง ขอประสานโดย อบต.ทองเอน

๕.๒ กลยุทธ์ ก่อสร้าง/ปรับปรุง/บำรุงรักษาสิ่งสาธารณูปการให้มีมาตรฐาน

(๑) แผนงาน อดสาหกรรมและการโยธา

ที่	โครงการ	วัตถุประสงค์	เป้าหมาย (ผลผลิตของโครงการ)	งบประมาณ					ตัวชี้วัด (KPI)	ผลที่คาดว่าจะได้รับ	หน่วยงานรับผิดชอบ
				๒๕๖๖ บาท	๒๕๖๗ บาท	๒๕๖๘ บาท	๒๕๖๙ บาท	๒๕๗๐ บาท			
๓๕	ก่อสร้างถนน คสล. จากหน้าบ้านนายอำนาจ-หน้าบ้านนางจำลอง คำขวัญ (คลองชลประทานสามชัยฝั่งตะวันออก) หมู่ที่ ๙	เพื่อให้ประชาชนได้รับความสะดวกในการคมนาคม	ก่อสร้างถนนคอนกรีตเสริมเหล็ก กว้าง ๔ เมตร ยาว ๔๓๐ เมตร หนา ๐.๑๕ เมตร รายละเอียดตามแบบแปลนที่ อบจ.สิงห์บุรี กำหนด	-	๙๙๗,๖๐๐	-	-	-	ถนน ๑ สาย	ประชาชนได้รับความสะดวกในการคมนาคม	กองช่าง ขอประสานโดย อบต.ทองเอน
๓๖	ก่อสร้างถนนคอนกรีตเสริมเหล็กบริเวณข้างโรงเรียนวัดคลองโพธิ์ศรี หมู่ที่ ๙	เพื่อให้ประชาชนได้รับความสะดวกในการคมนาคม	ก่อสร้างถนนคอนกรีตเสริมเหล็ก กว้าง ๔ เมตร ยาว ๒๖๐ เมตร หนา ๐.๑๕ เมตร รายละเอียดตามแบบแปลนที่ อบจ.สิงห์บุรี กำหนด	-	-	-	๖๐๓,๒๐๐	ถนน ๑ สาย	ประชาชนได้รับความสะดวกในการคมนาคม	กองช่าง ขอประสานโดย อบต.ทองเอน	

๕.๒ กลยุทธ์ ก่อสร้าง/ปรับปรุง/บำรุงรักษาสิ่งสาธารณูปการให้มีมาตรฐาน

(๑) แผนงาน อุตสาหกรรมและการโยธา

ที่	โครงการ	วัตถุประสงค์	เป้าหมาย (ผลผลิตของโครงการ)	งบประมาณ					ตัวชี้วัด (KPI)	ผลที่คาดว่าจะได้รับ	หน่วยงาน รับผิดชอบ
				๒๕๖๖ บาท	๒๕๖๗ บาท	๒๕๖๘ บาท	๒๕๖๙ บาท	๒๕๗๐ บาท			
๗๗	ซ่อมแซมถนนคอนกรีตเสริมเหล็กสะพานปูนวัดร่องกะเบา-สุดเขตหมู่ที่ ๗ (คลองชลประทานสามชัยฝั่งทิศเหนือ) หมู่ที่ ๗	เพื่อให้ประชาชนได้รับความสะดวกในการคมนาคม	ซ่อมแซมถนนคอนกรีตเสริมเหล็ก โดยลาดยางแอสฟัลติกคอนกรีตผิวจราจร กว้าง ๔ เมตร ยาว ๔๓๒ เมตร หนา ๐.๐๕ เมตร และกว้าง ๓ เมตร ยาว ๑๔๘ เมตร หนา ๐.๐๕ เมตร รายละเอียดตามแบบแปลนที่ อบจ.สิงห์บุรี กำหนด	-	-	-	-	๘๖๘,๘๐๐ บาท	ประชาชนได้รับความสะดวกในการคมนาคม	กองช่าง ขอประสานโดย อบต.ทองเอน	
๗๘	ก่อสร้างถนนลาดยางตัดจากถนนเดิม - สุดเขตทองเอน บริเวณคันคลองชลประทานสองขาเก่าขาว (ฝั่งทิศเหนือ) หมู่ที่ ๕	เพื่อให้ประชาชนได้รับความสะดวกในการคมนาคม	ก่อสร้างถนนลาดยางแอสฟัลติกคอนกรีตผิวจราจรกว้าง ๖ เมตร ยาว ๒,๘๐๐ เมตร หนา ๐.๐๕ เมตร รายละเอียดตามแบบแปลนที่ อบจ.สิงห์บุรี กำหนด	-	-	-	๖,๗๒๐,๐๐๐ บาท	-	ประชาชนได้รับความสะดวกในการคมนาคม	กองช่าง ขอประสานโดย อบต.ทองเอน	

๕.๒ กลยุทธ์/ก่อสร้าง/ปรับปรุง/บำรุงรักษาสิ่งสาธารณูปโภคให้มาตรฐาน (๑) แผนงาน อุตสาหกรรมและการโยธา

ที่	โครงการ	วัตถุประสงค์	เป้าหมาย (ผลผลิตของโครงการ)	งบประมาณ					ตัวชี้วัด (KPI)	ผลที่คาดว่าจะได้รับ	หน่วยงานรับผิดชอบ
				๒๕๖๖ บาท	๒๕๖๗ บาท	๒๕๖๘ บาท	๒๕๖๙ บาท	๒๕๗๐ บาท			
๗๗	ซ่อมสร้างถนนคอนกรีตเสริมเหล็ก บริเวณคันคลองชลประทานจากบ้านนางมอบ ภูมิที่ ๖ บ้านนายเตชะ ศรีเมษ ภูมิที่ ๖	เพื่อให้ประชาชนได้รับความสะดวกในการคมนาคม	ซ่อมสร้างถนนคอนกรีตเสริมเหล็ก กว้าง ๔ เมตร ยาว ๒๐๐ เมตร หนา ๐.๑๕ เมตร หรือคิดเป็นพื้นที่คอนกรีตเสริมเหล็กไม่น้อยกว่า ๘๐๐ ตารางเมตร พร้อมลูกรังใหญ่ทางข้างละ ๐.๕๐ เมตร รายละเอียดตามแบบแปลนที่ อบจ.สิงห์บุรี กำหนด	-	-	-	๔๘๗,๖๐๐	-	ถนน ๑ สาย	ประชาชนได้รับความสะดวกในการคมนาคม	กองช่าง ขอประสานโดย อบต.ทองเอน
๘๐	ซ่อมสร้างถนนคอนกรีตเสริมเหล็ก จากบ้านนายเตชะ ศรีเมษ - บ้านนายประสิทธิ์ เกื้อม่วง ภูมิที่ ๑๕	เพื่อให้ประชาชนได้รับความสะดวกในการคมนาคม	ซ่อมสร้างถนนคอนกรีตเสริมเหล็ก กว้าง ๔ เมตร ยาว ๗๑๐ เมตร หนา ๐.๑๕ เมตร หรือคิดเป็นพื้นที่คอนกรีตเสริมเหล็กไม่น้อยกว่า ๒,๘๔๐ ตารางเมตร พร้อมลูกรังใหญ่ทางข้างละ ๐.๕๐ เมตร รายละเอียดตามแบบแปลนที่ อบจ.สิงห์บุรี กำหนด	-	-	๑,๗๗๕,๐๐๐	-	ถนน ๑ สาย	ประชาชนได้รับความสะดวกในการคมนาคม	กองช่าง ขอประสานโดย อบต.ทองเอน	

๕.๒ กลยุทธ์ ก่อสร้าง/ปรับปรุง/บำรุงรักษาสิ่งสาธารณูปการให้มีมาตรฐาน

(๑) แผนงาน อดสาหกรรมและการโยธา

ที่	โครงการ	วัตถุประสงค์	เป้าหมาย (ผลผลิตของโครงการ)	งบประมาณ					ตัวชี้วัด (KPI)	ผลที่คาดว่าจะได้รับ	หน่วยงาน รับผิดชอบ
				๒๕๖๖ บาท	๒๕๖๗ บาท	๒๕๖๘ บาท	๒๕๖๙ บาท	๒๕๗๐ บาท			
๔๑	ซ่อมแซมถนนโดย การบูรณาการแอสฟัลติก คอนกรีต บริเวณซอยบ้าน นายสมคิด ทรานโต หมู่ที่ ๒	เพื่อให้ประชาชน ได้รับความสะดวก ในการคมนาคม	ซ่อมแซมถนนโดยการปู ผิวจราจรแอสฟัลติก คอนกรีต บริเวณซอยบ้าน นายสมคิด ทรานโต หมู่ที่ ๒ ขนาดกว้าง ๔ เมตร ยาว ๑,๑๙๕ เมตร หนา ๐.๑๕ เมตร รายละเอียดตามแบบแปลนที่ อบจ.สิงห์บุรี กำหนด	-	-	-	-	-	ถนน ๑ สาย ถนน ๑ สาย	กองช่าง ขอประสานโดย ทต.ทับยา	
๔๒	ก่อสร้างถนน คสล. บริเวณทางเข้าเกาะ หมู่ที่ ๑	เพื่อให้ประชาชน ได้รับความสะดวก ในการคมนาคม	ก่อสร้างถนนคอนกรีต บริเวณทางเข้าเกาะ หมู่ที่ ๑ ขนาดกว้าง ๔ เมตร ยาว ๔๐๐ เมตร หนา ๐.๑๕ เมตร รายละเอียด ตามแบบแปลนที่ อบจ.สิงห์บุรี กำหนด	๕๗๓,๓๐๐	-	-	-	-	ถนน ๑ สาย	กองช่าง ขอประสานโดย ทต.ทับยา	
๔๓	ก่อสร้างถนน คอนกรีตเสริมเหล็ก จาก สะพานปูนออกทุ่งนาหมู่ที่ ๓ ถึง รอยต่อ หมู่ที่ ๑๐ ตำบลทับยา	เพื่อให้ประชาชน ได้รับความสะดวก ในการคมนาคม	ก่อสร้างถนนคอนกรีต เสริมเหล็ก จากสะพานปูน ออกทุ่งนา หมู่ที่ ๓ ถึง รอยต่อ หมู่ที่ ๑๐ ขนาด กว้าง ๔ เมตร ยาว ๒,๐๐๐ เมตร หนา ๐.๑๕ เมตร รายละเอียดตามแบบแปลนที่ อบจ.สิงห์บุรี กำหนด	-	๔,๖๘๖,๐๐๐	-	-	-	ถนน ๑ สาย	กองช่าง ขอประสานโดย ทต.ทับยา	

๕.๒ กัลยูทธ์ ก่อสร้าง/ปรับปรุง/บำรุงรักษาสาธารณูปการให้มีมาตรฐาน

(๑) แผนงาน วัตถุประสงค์โครงการโยธา

ที่	โครงการ	วัตถุประสงค์	เป้าหมาย (ผลผลิตของโครงการ)	งบประมาณ					ตัวชี้วัด (KPI)	ผลที่คาดว่าจะได้รับ	หน่วยงาน รับผิดชอบ
				๒๕๖๖ บาท	๒๕๖๗ บาท	๒๕๖๘ บาท	๒๕๖๙ บาท	๒๕๗๐ บาท			
๔๔	ก่อสร้างถนน คอนกรีตเสริมเหล็ก บริเวณ ริมคลองใหม่ หมู่ที่ ๙ ตำบลทับยา	เพื่อให้ประชาชน ได้รับความสะดวก ในการคมนาคม	ก่อสร้างถนนคอนกรีต บริเวณริมบ้านคลองใหม่ หมู่ที่ ๙ ตำบลทับยา เชื่อมต่ออำเภอสรรคบุรี ขนาดกว้าง ๔ เมตร ยาว ๗๖๕ เมตร ทน ๐.๑๕ เมตร รายละเอียดตามแบบแปลนที่ อบจ.สิงห์บุรี กำหนด	-	-	-	๒,๑๔๒,๐๐๐ บาท	-	ถนน ๑ สาย	กองช่าง ขอประสานโดย ทต.ทับยา	
๔๕	ก่อสร้างถนน คอนกรีตเสริมเหล็ก ขยาย ทางเข้าสวนผู้พันโรจน์ หมู่ที่ ๗ ตำบลทับยา	เพื่อให้ประชาชน ได้รับความสะดวก ในการคมนาคม	ก่อสร้างถนนคอนกรีต บริเวณทางเข้าสวน ผู้พันโรจน์ หมู่ที่ ๗ ตำบล ทับยา เชื่อมต่ออำเภอ สรรคบุรี ขนาดกว้าง ๔ เมตร ยาว ๑,๒๐๐ เมตร ทน ๐.๑๕ เมตร รายละเอียด ตามแบบแปลนที่ อบจ.สิงห์บุรี กำหนด	-	-	-	๒,๘๘๐,๐๐๐ บาท	-	ประชาชนได้รับ ความสะดวกใน การคมนาคม	กองช่าง ขอประสานโดย ทต.ทับยา	

๕.๒ กลยุทธ์ ก่อสร้าง/ปรับปรุง/บำรุงรักษาสิ่งสาธารณูปการที่มีมาตรฐาน

(๑) แผนงาน อดสาหกรรมและการโยธา

ที่	โครงการ	วัตถุประสงค์	เป้าหมาย (ผลผลิตของโครงการ)	งบประมาณ					ตัวชี้วัด (KPI)	ผลที่คาดว่าจะได้รับ	หน่วยงาน รับผิดชอบ
				๒๕๖๖ บาท	๒๕๖๗ บาท	๒๕๖๘ บาท	๒๕๖๙ บาท	๒๕๗๐ บาท			
๘๖	ก่อสร้างถนนลาดยาง สายคันคลองชลประทานสี่ชัย หมู่ที่ ๑,๒,๓ ตำบลจี้วราย	เพื่อให้ประชาชนได้รับความสะดวกในการคมนาคม	ก่อสร้างถนนเริ่มจากประตูระบายน้ำหลังวัดน้อยฝั่งตะวันตกถึงถนนลาดยาง ทข.สท. ๒๐๑๙ (ข้างวัดโพธิ์สำราญ) ผิวจราจรกว้าง ๖ เมตร ยาว ๕,๕๓๐ เมตร (พื้นที่ตำบลน้ำตาล) รายละเอียดตามแบบแปลนที่ อบจ.สิงห์บุรี กำหนด	-	-	๑๔,๕๐๐,๐๐๐	-	-	ถนน ๑ สาย	ประชาชนได้รับความสะดวกในการคมนาคม	กองช่าง ขอประสานโดย อบต.จี้วราย
๘๗	ก่อสร้างถนนคอนกรีตเสริมเหล็ก สายคันคลองชลประทานสี่ชัย หมู่ที่ ๑,๒,๓ ตำบลจี้วราย	เพื่อให้ประชาชนได้รับความสะดวกในการคมนาคม	ก่อสร้างถนนคอนกรีตเสริมเหล็ก สายคันคลองชลประทาน ๔ ชัย ฝั่งตะวันออก จากหลังวัดน้อยตลอดสายยาว ๒,๐๐๐ เมตร กว้าง ๔ เมตร รายละเอียดตามแบบแปลนที่ อบจ.สิงห์บุรี กำหนด	๔,๘๐๐,๐๐๐	-	-	-	-	ถนน ๑ สาย	ประชาชนได้รับความสะดวกในการคมนาคม	กองช่าง ขอประสานโดย อบต.จี้วราย

๕.๒ กลยุทธ์ ก่อสร้าง/ปรับปรุง/บำรุงรักษาสิ่งสาธารณูปโภคให้มีมาตรฐาน

(๑) แผนงาน อดสาหกรรมและการโยธา

ที่	โครงการ	วัตถุประสงค์	เป้าหมาย (ผลผลิตของโครงการ)	งบประมาณ					ตัวชี้วัด (KPI)	ผลที่คาดว่าจะได้รับ	หน่วยงานรับผิดชอบ
				๒๕๖๖ บาท	๒๕๖๗ บาท	๒๕๖๘ บาท	๒๕๖๙ บาท	๒๕๗๐ บาท			
๘๘	ก่อสร้างถนนคอนกรีตเสริมเหล็ก เรียบคลองชลประทานสี่ซ้าย ต่อจากเดิมเชื่อมต่อถึงถนนสายเอเซียอยู่ในพื้นที่ตำบลอินทร์บุรี ตำบลน้ำตล และตำบลท่าข้าม	เพื่อให้ประชาชนได้รับความสะดวกในการคมนาคม	ก่อสร้างถนนคอนกรีตเสริมเหล็กเรียงตลอดซ้ายต่อจากถนนคอนกรีตเสริมเหล็กเดิมเชื่อมต่อถึงถนนสายเอเซียอยู่ในพื้นที่ตำบลอินทร์บุรี ตำบลน้ำตล และตำบลท่าข้าม	-	-	๒,๔๐๐,๐๐๐	-	-	ถนน ๑ สาย	ประชาชนได้รับความสะดวกในการคมนาคม	กองช่าง ขอประสานโดย อบต.จิวราย
๘๙	ก่อสร้างสะพานคอนกรีตเสริมเหล็ก ข้ามคลองชลประทาน ๑ ซ้าย ๑ ขวา ชัยนาท-ป่าสัก ๓ บริเวณนายสังวาล หมู่ที่ ๒	เพื่อให้มีสะพานมาตรฐาน และเพียงพอต่อความต้องการของประชาชน	ก่อสร้างสะพานคอนกรีตเสริมเหล็ก ข้ามคลองชลประทาน ๑ ซ้าย ๑ ขวา ชัยนาท-ป่าสัก ๓ บริเวณนายสังวาล หมู่ที่ ๒	-	-	๒,๕๐๐,๐๐๐	-	-	สะพาน ๑ แห่ง	ประชาชนได้รับความสะดวกในการคมนาคม	กองช่าง ขอประสานโดย อบต.จิวราย
๙๐	ก่อสร้างสะพานคอนกรีตเสริมเหล็ก ลงทุ่งนาบริเวณกลุ่มบ้านใหม่ หมู่ที่ ๑๐	เพื่อให้มีสะพานมาตรฐาน และเพียงพอต่อความต้องการของประชาชน	ก่อสร้างสะพานคอนกรีตเสริมเหล็ก ลงทุ่งนา ระยะเยี่ยตามแบบมาตรฐานของท้องถิ่น (ท.๓-๐๕)	-	-	-	๑,๒๓๖,๖๐๐	-	สะพาน ๑ แห่ง	ประชาชนได้รับความสะดวกในการคมนาคม	กองช่าง ขอประสานโดย อบต.จิวราย

๕.๒ กลยุทธ์ ก่อสร้าง/ปรับปรุง/บำรุงรักษาสิ่งสาธารณูปการให้มีมาตรฐาน

(๑) แผนงาน อุตุสหกรรมและการโยธา

ที่	โครงการ	วัตถุประสงค์	เป้าหมาย (ผลผลิตของโครงการ)	งบประมาณ					ตัวชี้วัด (KPI)	ผลที่คาดว่าจะได้รับ	หน่วยงานรับผิดชอบ
				๒๕๖๖ บาท	๒๕๖๗ บาท	๒๕๖๘ บาท	๒๕๖๙ บาท	๒๕๗๐ บาท			
๕๑	ก่อสร้างถนนคอนกรีตเรียบตลอดขดประทวนสี่ชัยต่อจากเดิมฝั่งตะวันออกถึงกลุ่มบ้านนางเยี่ยม ประชาสวัสดิ หมู่ที่ ๓	เพื่อให้ประชาชนได้รับความสะดวกในการคมนาคม	ก่อสร้างถนนคอนกรีตเสริมเหล็ก กว้าง ๔ เมตร ยาว ๖๙๐ เมตร รายละเอียดตามแบบแปลนที่ อบจ.สิงห์บุรี กำหนด	-	-	-	-	๑,๖๕๖,๐๐๐ บาท	ถนน ๑ สาย	ประชาชนได้รับความสะดวกในการคมนาคม	กองช่าง ขอประสานโดย อบต.จันทรา
๕๒	ซ่อมแซมถนนคอนกรีต บริเวณเลียบรินเขื่อนป้องกันน้ำท่วมฝั่งตะวันออก หมู่ที่ ๖-๗	เพื่อให้ประชาชนได้รับความสะดวกในการคมนาคม	ซ่อมแซมถนนคอนกรีตเสริมเหล็กแนวเขื่อนป้องกันน้ำท่วมฝั่งตะวันออก กว้าง ๓.๘๐-๗.๘๐ เมตร ยาว ๑,๙๒๐ เมตร หนา ๐.๑๕ เมตร รายละเอียดตามแบบแปลนที่ อบจ.สิงห์บุรี กำหนด	-	-	-	-	๗,๒๑๗,๐๐๐ บาท	ถนน ๑ สาย	ประชาชนได้รับความสะดวกในการคมนาคม	กองช่าง ขอประสานโดย อบต.จันทรา
๕๓	ซ่อมแซมถนนคอนกรีตบริเวณเลียบรินเขื่อนป้องกันน้ำท่วมฝั่งตะวันออก หมู่ที่ ๓-๔ กว้าง ๕.๒๐ - ๗.๒๐ เมตร ยาว ๑,๕๗๕ เมตร หนา ๐.๑๕ เมตร	เพื่อให้ประชาชนได้รับความสะดวกในการคมนาคม	ซ่อมแซมถนนคอนกรีตเสริมเหล็กเขื่อนป้องกันน้ำท่วมฝั่งตะวันออก หมู่ที่ ๓-๔ กว้าง ๕.๒๐ - ๗.๒๐ เมตร ยาว ๑,๕๗๕ เมตร หนา ๐.๑๕ เมตร รายละเอียดตามแบบแปลนที่ อบจ.สิงห์บุรี กำหนด	-	-	๔,๓๓๑,๐๐๐ บาท	-	-	ถนน ๑ สาย	ประชาชนได้รับความสะดวกในการคมนาคม	กองช่าง ขอประสานโดย อบต.จันทรา

๕.๒ กลยุทธ์ ก่อสร้าง/ปรับปรุง/บำรุงรักษาสิ่งสาธารณูปโภคให้มาตรฐาน (๑) แผนงาน อุตสาหกรรมและการโยธา

ที่	โครงการ	วัตถุประสงค์	เป้าหมาย (ผลผลิตของโครงการ)	งบประมาณ					ตัวชี้วัด (KPI)	ผลที่คาดว่าจะได้รับ	หน่วยงานรับผิดชอบ
				๒๕๖๖ บาท	๒๕๖๗ บาท	๒๕๖๘ บาท	๒๕๖๙ บาท	๒๕๗๐ บาท			
๔๔	ก่อสร้างถนนคอนกรีตเสริมเหล็ก หมู่ที่ ๔ บริเวณหนองไข่ ขนาดกว้าง ๕ เมตร ยาว ๔๖๓ เมตร ๐.๑๕ เมตร	เพื่อให้ประชาชนได้รับความสะดวกในการคมนาคม	ก่อสร้างถนนคอนกรีตเสริมเหล็ก หมู่ที่ ๔ บริเวณหนองไข่ ขนาดกว้าง ๕ เมตร ยาว ๔๖๓ เมตร ๐.๑๕ เมตร รายละเอียดตามแบบแปลนที่ อบจ.สิงห์บุรี กำหนด	-	-	-	-	ถนน ๑ สาย	ประชาชนได้รับความสะดวกในการคมนาคม	กองช่าง ขอประสานโดย อบต.น้ำตาด	
๔๕	ก่อสร้างถนนคอนกรีตเสริมเหล็ก หมู่ที่ ๑-๑๐ ขนาดกว้าง ๔ เมตร	เพื่อให้ประชาชนได้รับความสะดวกในการคมนาคม	ดำเนินการก่อสร้างถนนคอนกรีตเสริมเหล็ก ขนาดกว้าง ๔ เมตร ยาว ๔,๓๐๐ เมตร หนา ๐.๑๕ เมตร รายละเอียดตามแบบแปลนที่ อบจ.สิงห์บุรี กำหนด	-	-	-	๑,๖๐๐,๐๐๐	ถนน ๑ สาย	ประชาชนได้รับความสะดวกในการคมนาคม	กองช่าง ขอประสานโดย อบต.น้ำตาด	
๔๖	ก่อสร้างถนนคอนกรีตเสริมเหล็ก ด้านหลังทำการองค์การบริหารส่วนตำบลน้ำตาดถึงคลองชลประทาน หมู่ที่ ๔ ตำบลน้ำตาด	เพื่อให้ประชาชนได้รับความสะดวกในการคมนาคม	ดำเนินการก่อสร้างถนนคอนกรีตเสริมเหล็ก ด้านหลังทำการองค์การบริหารส่วนตำบลน้ำตาดถึงคลองชลประทาน หมู่ที่ ๔ ตำบลน้ำตาด	-	-	-	๑,๐๐๐,๐๐๐	ถนน ๑ สาย	ประชาชนได้รับความสะดวกในการคมนาคม	กองช่าง ขอประสานโดย อบต.น้ำตาด	

๕.๒ กลยุทธ์ ก่อสร้าง/ปรับปรุง/บำรุงรักษาสิ่งสาธารณูปการให้มีมาตรฐาน

(๑) แผนงาน อดสาหกรรมและการโยธา

ที่	โครงการ	วัตถุประสงค์	เป้าหมาย (ผลผลิตของโครงการ)	งบประมาณ					ตัวชี้วัด (KPI)	ผลที่คาดว่าจะได้รับ	หน่วยงานรับผิดชอบ
				๒๕๖๖ บาท	๒๕๖๗ บาท	๒๕๖๘ บาท	๒๕๖๙ บาท	๒๕๗๐ บาท			
๙๓	ซ่อมแซมถนนคอนกรีตโดยเอสพีลีดิก	เพื่อให้ประชาชนได้รับความสะดวกในการคมนาคม	ซ่อมแซมถนนคอนกรีตโดยปูยางแอสฟัลติก ช่วงที่ ๑ จากข้างอบต.หัวขันธ์-บ้านป่าละออง-บ้านส.อบต.กรณิกา สิ้นสุดถนนลาดยาง ช่วงที่ ๒ จากข้างอบต.หัวขันธ์-ผ่านบ้าน ส.อบต.ประเชิญ - สิ้นสุดโรงขนมติดตำบลประศุก ขนาดกว้าง ๔ เมตร ระยะทางยาว ๑,๔๔๘ เมตร รายละเอียดตามแบบแปลนที่ อบจ.สท. กำหนด	-	-	-	-	-	ถนน ๑ สาย	ประชาชนได้รับความสะดวกในการคมนาคม	กองช่าง ขอประสานโดย อบต.หัวขันธ์
๙๔	ก่อสร้างถนน คสล. บริเวณนายซัง ชูทอง - สุดเขตติดตำบลประศุก หมู่ที่ ๒	เพื่อให้ประชาชนได้รับความสะดวกในการคมนาคม	ก่อสร้างถนนคอนกรีตเสริมเหล็ก บริเวณนายซัง ชูทอง - สุดเขตติดตำบลประศุก หมู่ที่ ๒ ขนาดกว้าง ๔ เมตร ระยะทางยาว ๒,๐๐๐ เมตร รายละเอียดตามแบบแปลนที่ อบจ.สท. กำหนด	-	-	๕,๐๐๐,๐๐๐	-	-	ถนน ๑ สาย	ประชาชนได้รับความสะดวกในการคมนาคม	กองช่าง ขอประสานโดย อบต.หัวขันธ์

๕.๒ กลยุทธ์ ก่อสร้าง/ปรับปรุง/บำรุงรักษาสิ่งสาธารณูปโภคให้มีมาตรฐาน

(๑) แผนงาน อดสาหกรรมและการโยธา

ที่	โครงการ	วัตถุประสงค์	เป้าหมาย (ผลผลิตของโครงการ)	งบประมาณ					ตัวชี้วัด (KPI)	ผลที่คาดว่าจะได้รับ	หน่วยงานรับผิดชอบ
				๒๕๖๖ บาท	๒๕๖๗ บาท	๒๕๖๘ บาท	๒๕๖๙ บาท	๒๕๗๐ บาท			
๙๙	ก่อสร้างถนนคอนกรีตเสริมเหล็ก ช่วงที่ ๑ จากศาลายางสายคันคลอง ๔ ซ้าย ๒ ซ้าย - ถนนคอนกรีตเสริมเหล็ก หมู่ที่ ๙ ติดต่อดูดตำบลโพงาม ช่วงที่ ๒ จากถนนคอนกรีตเสริมเหล็ก หมู่ที่ ๙ เขตติดต่อด้านตำบลโพสุข หมู่ ๙ ตำบลห้วยซัน	เพื่อให้ประชาชนได้รับความสะดวกในการคมนาคม	ก่อสร้างถนนคอนกรีตเสริมเหล็ก ช่วงที่ ๑ จากศาลายางสายคันคลอง ๔ ซ้าย ๒ ซ้าย - ถนนคอนกรีตเสริมเหล็ก หมู่ที่ ๙ ติดต่อดูดตำบลโพงาม ช่วงที่ ๒ จากถนนคอนกรีตเสริมเหล็ก หมู่ที่ ๙ เขตติดต่อด้านตำบลโพสุข หมู่ ๙ ตำบลห้วยซัน	-	-	-	-	๕,๐๐๐,๐๐๐	ถนน ๑ สาย	ประชาชนไม่ได้รับความสะดวกในการคมนาคม	กองช่าง ขอประสานโดย อบต.ห้วยซัน
๑๐๐	ก่อสร้างถนน คสล. สายยุทธศาสตร์ ฝั่งตะวันตก สายเอเชีย ตำบลเขื่อน้ำรัย	เพื่อให้ประชาชนได้รับความสะดวกในการคมนาคม	ก่อสร้างถนน คสล. กว้าง ๔ เมตร ยาว ๕๐๐ เมตร หน้า ๐.๑๕ เมตร รายละเอียดตามแบบแปลนที่ อบจ.สิงห์บุรี กำหนด	-	-	-	-	๑,๐๐๐,๐๐๐	ถนน ๑ สาย	ประชาชนไม่ได้รับความสะดวกในการคมนาคม	กองช่าง ขอประสานโดย อบต.เขื่อน้ำรัย

๕.๒ กลยุทธ์ ก่อสร้าง/ปรับปรุง/บำรุงรักษาสิ่งสาธารณูปโภคให้มาตรฐาน

(๑) แผนงาน อดสาหกรรมและการโยธา

ที่	โครงการ	วัตถุประสงค์	เป้าหมาย (ผลผลิตของโครงการ)	งบประมาณ				ตัวชี้วัด (KPI)	ผลที่คาดว่าจะได้รับ	หน่วยงาน รับผิดชอบ
				๒๕๖๖ บาท	๒๕๖๗ บาท	๒๕๖๘ บาท	๒๕๖๙ บาท			
๑๐๑	ก่อสร้างถนนคอนกรีตเสริมเหล็กและขยายไหล่ทางพร้อมวางท่อระบายน้ำทั้ง หมู่ที่ ๑ จากอุโมงค์เอ็งถึงแม่น้ำเจ้าพระยา	เพื่อให้ประชาชนได้รับความสะดวกในการคมนาคม	ถนนคอนกรีตเสริมเหล็ก กว้าง ๔ เมตร ยาว ๗๐๐ เมตร ไหล่ทางข้างละ ๑ เมตร พร้อมท่อระบายน้ำ ขนาดเส้นผ่านศูนย์กลาง ๐.๔๐ เมตร ยาว ๗๐๐ เมตร รายละเอียดตามแบบแปลนที่ อบจ.สิงห์บุรี กำหนด	-	-	-	-	ถนน ๑ สาย	ประชาชนได้รับความสะดวกในการคมนาคม	กองช่าง ขอประสานโดย อบต.ซิน้ำร้อย
๑๐๒	ก่อสร้างถนน คสล. เส้นบ้านนายสุเทพ นุชวงษ์ ถึงสี่แยกถนนกีฬาบ้านบางปูน หมู่ที่ ๔ ตำบลซิน้ำร้อย	เพื่อให้ประชาชนได้รับความสะดวกในการคมนาคม	ถนน คสล. กว้าง ๖ เมตร ยาว ๓๐๐ เมตร ทน ๐.๑๕ เมตร รายละเอียดตามแบบแปลนที่ อบจ.สิงห์บุรี กำหนด	-	-	-	-	ถนน ๑ สาย	ประชาชนได้รับความสะดวกในการคมนาคม	กองช่าง ขอประสานโดย อบต.ซิน้ำร้อย

๕.๒ กลยุทธ์ ก่อสร้าง/ปรับปรุง/บำรุงรักษาสิ่งสาธารณูปการให้มีมาตรฐาน

(๑) แผนงาน อุตสาหกรรมและการโยธา

ที่	โครงการ	วัตถุประสงค์	เป้าหมาย (ผลผลิตของโครงการ)	งบประมาณ					ตัวชี้วัด (KPI)	ผลที่คาดว่าจะได้รับ	หน่วยงานรับผิดชอบ
				๒๕๖๖ บาท	๒๕๖๗ บาท	๒๕๖๘ บาท	๒๕๖๙ บาท	๒๕๗๐ บาท			
๓๓	ปรับปรุงผิวจราจร ถนนลาดยาง แบบแอสฟัลท์ คอนกรีต สาย สท.ถ.๓๐ ๐๐๑ บ้านแหลมยอ-บ้านเหนือ หมู่ที่ ๑,๖,๗,๘ ตำบลโพธิ์ชัย	เพื่อให้ประชาชน ได้รับความสะดวก ในการคมนาคม	ปรับปรุงผิวจราจรถนน ลาดยางแบบแอสฟัลท์ คอนกรีต สาย สท.ถ ๓๐ ๐๐๑ บ้านแหลมยอ-บ้านเหนือ หมู่ที่ ๑,๖,๗,๘ ตำบลโพธิ์ชัย ขนาดผิวจราจร กว้าง ๖ เมตร รายละเอียดตามแบบแปลน ที่ อบจ.สิงห์บุรี กำหนด	-	-	๓,๐๐๐,๐๐๐	-	-	ถนน ๑ สาย	ประชาชนได้รับความสะดวกในการคมนาคม	กองช่าง ขอประสานโดย อบต.โพธิ์ชัย
๓๔	ปรับปรุงผิวจราจร ถนนลาดยาง แบบแอสฟัลท์ คอนกรีต สาย สท.ถ.๓๐ ๐๐๒ บ้านแหลมยอ - บ้านหนองกวาง หมู่ที่ ๑-๕ ตำบลโพธิ์ชัย	เพื่อให้ประชาชน ได้รับความสะดวก ในการคมนาคม	ปรับปรุงผิวจราจรถนน ลาดยางแบบแอสฟัลท์ คอนกรีต สาย สท.ถ ๓๐ ๐๐๒ บ้านแหลมยอ-บ้านหนองกวาง หมู่ที่ ๑-๕ ตำบลโพธิ์ชัย ขนาดผิวจราจร กว้าง ๖ เมตร รายละเอียดตามแบบแปลน ที่ อบจ.สิงห์บุรี กำหนด	-	-	-	-	๒,๕๐๐,๐๐๐	ถนน ๑ สาย	ประชาชนได้รับความสะดวกในการคมนาคม	กองช่าง ขอประสานโดย อบต.โพธิ์ชัย

๕.๒ กลยุทธ์ ก่อสร้าง/ปรับปรุง/บำรุงรักษาสิ่งสาธารณูปการให้มาตรฐาน (๑) แผนงาน อุตสาหกรรมและการโยธา

ที่	โครงการ	วัตถุประสงค์	เป้าหมาย (ผลผลิตของโครงการ)	งบประมาณ					ตัวชี้วัด (KPI)	ผลที่คาดว่าจะได้รับ	หน่วยงานรับผิดชอบ
				๒๕๖๖ บาท	๒๕๖๗ บาท	๒๕๖๘ บาท	๒๕๖๙ บาท	๒๕๗๐ บาท			
๓๐๕	ปรับปรุงผิวจราจรถนนลาดยาง แบบแอสฟัลท์คอนกรีต สาย สท.ถ.๓๐ ๐๐๓ บ้านลำใต้ - บ้านสองพี่น้อง หมู่ที่ ๒-๔ ตำบลโพธิ์ชัย	เพื่อให้ประชาชนได้รับความสะดวกในการคมนาคม	ปรับปรุงผิวจราจรถนนลาดยางแบบแอสฟัลท์คอนกรีต สาย สท.ถ.๓๐ ๐๐๓ บ้านลำใต้-บ้านสองพี่น้อง หมู่ที่ ๒,๔ ตำบลโพธิ์ชัย ขนาดผิวจราจร กว้าง ๖ เมตร รายละเอียดตามแบบแปลนที่ อบจ.สิงห์บุรี กำหนด	-	-	-	-	๒,๕๐๐,๐๐๐	ถนน ๑ สาย	ประชาชนได้รับความสะดวกในการคมนาคม	กองช่าง ขอประสานโดย อบต.โพธิ์ชัย
๓๐๖	ปรับปรุงถนนคอนกรีตเสริมเหล็ก เป็นถนนแอสฟัลท์ติกคอนกรีต ให้กับถนนคอนกรีตเสริมเหล็ก หมู่ที่ ๗	เพื่อให้ประชาชนได้รับความสะดวกในการคมนาคม	ปรับปรุงถนนคอนกรีตเสริมเหล็กเป็นถนนแอสฟัลท์ติกคอนกรีต ขนาดผิวจราจร กว้าง ๔ เมตร ยาว ๑,๕๐๐ เมตร ทน ๐.๐๕ เมตร หรือคิดเป็นพื้นที่แอสฟัลท์ติกคอนกรีตไม่น้อยกว่า ๖,๐๐๐ ตารางเมตร บริเวณรอบคลองวัว รายละเอียดตามแบบแปลนที่ อบจ.สิงห์บุรี กำหนด	๓,๐๐๐,๐๐๐	-	-	-	-	ถนน ๑ สาย	ประชาชนได้รับความสะดวกในการคมนาคม	กองช่าง ขอประสานโดย อบต.อินทร์บุรี

๕.๒ กลยุทธ์ ก่อสร้าง/ปรับปรุง/บำรุงรักษาสิ่งสาธารณูปการให้มีมาตรฐาน

(๑) แผนงาน อดสาหกรรมและการโยธา

ที่	โครงการ	วัตถุประสงค์	เป้าหมาย (ผลผลิตของโครงการ)	งบประมาณ					ตัวชี้วัด (KPI)	ผลที่คาดว่าจะได้รับ	หน่วยงาน รับผิดชอบ
				๒๕๖๖ บาท	๒๕๖๗ บาท	๒๕๖๘ บาท	๒๕๖๙ บาท	๒๕๗๐ บาท			
๑๐๗	ซ่อมแซมถนน แอสฟัลติกคอนกรีต หมู่ที่ ๕ - ๖ สท ๒๐๒๙ บางจิก - บางชัน	เพื่อแก้ไขปัญหาความ เดือดร้อนของประชาชน ด้านคมนาคมขนส่ง	ซ่อมแซมแอสฟัลติก คอนกรีต หมู่ที่ ๕ - ๖ สท ๒๐๒๙ บางจิก - บางชัน ตำบลบ้านแก่ง อ.พรหมบุรี ขนาดกว้าง ๖ ม. ยาว ๑,๕๓๐ ม. หนาเฉลี่ย ๐.๐๕ ม. รายละเอียดตามแบบแปลนที่ อบจ.สิงห์บุรี กำหนด	-	-	-	-	-	ถนน ๑ สาย	กองช่าง ขอประสานโดย อบต. บ้านแก่ง	
๑๐๘	ปรับปรุงซ่อมแซม ถนนลาดยาง หมู่ที่ ๔ จากสาย ๓๐๙ ถึงบางระกำ	เพื่อแก้ไขปัญหาความ เดือดร้อนของประชาชน ด้านคมนาคมขนส่ง	ซ่อมแซมถนนลาดยาง ระยะทาง ๖.๕๘๐ กม. กว้าง ๖ ม. รายละเอียดตาม แบบแปลนที่ อบจ.สิงห์บุรี กำหนด	-	-	-	-	-	ถนน ๑ สาย	กองช่าง ขอประสานโดย อบต. พระงาม	
๑๐๙	ก่อสร้างสะพาน คอนกรีตเสริมเหล็ก บริเวณคันคลองเจ๊ก หมู่ที่ ๕ ต.บางน้ำเขียว	เพื่อให้มีสะพานมาตรฐาน และเพียงพอกับ ความต้องการของ ประชาชน	ก่อสร้างสะพาน คสล. บริเวณ คันคลองเจ๊ก หมู่ที่ ๕ ขนาด กว้างประมาณ ๗ ม. ยาว ประมาณ ๒๐ ม. รายละเอียด ตามแบบมาตรฐานท้องถิ่น (พ.๓-๐๕)	-	-	๒,๕๐๐,๐๐๐	-	-	สะพาน ๑ แห่ง	กองช่าง ขอประสานโดย ทต.บางน้ำเขียว	

๕.๒ กลยุทธ์ ก่อสร้าง/ปรับปรุง/บำรุงรักษาสิ่งสาธารณูปโภคให้มีมาตรฐาน

(๑) แผนงาน อดสาหกรรมและการโยธา

ที่	โครงการ	วัตถุประสงค์	เป้าหมาย (ผลผลิตของโครงการ)	งบประมาณ					ตัวชี้วัด (KPI)	ผลที่คาดว่าจะได้รับ	หน่วยงานรับผิดชอบ
				๒๕๖๖ บาท	๒๕๖๗ บาท	๒๕๖๘ บาท	๒๕๖๙ บาท	๒๕๗๐ บาท			
๑๑๐	ก่อสร้างถนนคอนกรีตเสริมเหล็กบริเวณรอบหนองโสน หมู่ที่ ๒ และหมู่ที่ ๖ (เริ่มต้นทางแยกถนนสาย ๓๐๓๓ ถนนบ้านปากบาง-บางงา ถึงสะพานคอนกรีตเสริมเหล็กหลังวัดพรหมบุรี)	เพื่อแก้ไขปัญหาความเดือดร้อนของประชาชนด้านคมนาคมขนส่ง	ก่อสร้างถนน คล. กว้าง ๕ ม. ยาว ๑,๔๑๙ ม. หน้า ๐.๑๕๘ ม. รายละเอียดตามแบบแปลนที่ อบจ.สิงห์บุรี กำหนด	-	-	-	-	-	ถนน ๑ สาย	ประชาชนได้รับความสะดวกในการคมนาคม	กองช่าง ขอประสานโดย ทต.พรหมบุรี
๑๑๑	ก่อสร้างถนนคอนกรีตเสริมเหล็กสาย ๓๐๓๓ คั่นคลองชลประทานชัยนาท-อยุธยา (ฝั่งซ้าย) หมู่ที่ ๓, ๔ ต.บางน้ำเขียว	เพื่อแก้ไขปัญหาความเดือดร้อนของประชาชนด้านคมนาคมขนส่ง	ซ่อมแซมถนน คล. สายคั่นคลองชลประทาน ชัยนาท-อยุธยา (ฝั่งซ้าย) ขนาดกว้างประมาณ ๔ ม. ยาวประมาณ ๑,๒๔๐ ม. หนาเฉลี่ย ๐.๑๕ ม. (จากบริเวณสะพานสี่แดงขึ้นไปจรดคลองเจ๊ก) รายละเอียดตามแบบแปลนที่ อบจ.สิงห์บุรี กำหนด	-	-	-	-	-	ถนน ๑ สาย	ประชาชนได้รับความสะดวกในการคมนาคม	กองช่าง ขอประสานโดย ต.บางน้ำเขียว

๕.๒ กลยุทธ์ ก่อสร้าง/ปรับปรุง/บำรุงรักษาสิ่งสาธารณูปโภคให้มีมาตรฐาน

(๑) แผนงาน อุตสาหกรรมและการโยธา

ที่	โครงการ	วัตถุประสงค์	เป้าหมาย (ผลผลิตของโครงการ)	งบประมาณ					ตัวชี้วัด (KPI)	ผลที่คาดว่าจะได้รับ	หน่วยงาน รับผิดชอบ
				๒๕๖๖ บาท	๒๕๖๗ บาท	๒๕๖๘ บาท	๒๕๖๙ บาท	๒๕๗๐ บาท			
๑๑๖	ซ่อมแซมถนน แอสฟัลติกคอนกรีต หมู่ที่ ๖ สท ๔๐๐๓ บางชัน-บ้านกล้วย	เพื่อแก้ไขปัญหาความ เดือดร้อนของประชาชน ด้านคมนาคมขนส่ง	ซ่อมแซมแอสฟัลติก คอนกรีต หมู่ที่ ๖ สท ๔๐๐๓ บางชัน-บ้านกล้วย ขนาดกว้าง ๖ ม. ยาว ๑,๔๑๕ ม. หนา เฉลี่ย ๐.๐๕ ม. รายละเอียดตาม แบบแปลนที่ อบจ.สิงห์บุรี กำหนด	-	-	๔,๖๖๙,๕๐๐	-	-	ถนน ๑ สาย	ประชาชนได้รับ ความสะดวกใน การคมนาคม	กองช่าง ขอประสานโดย อบต.บ้านแป้ง
๑๑๓	ก่อสร้างถนนคอนกรีต เสริมเหล็กจากตลาด นัดวัดประดับ ถึง โรงเรียนน้ำลูกหยอ หมู่๙ เชื่อมต่อหมู่ที่ ๘ ตำบลบางระจัน และหมู่ที่ ๔ ตำบลคอทราย กว้าง ๔.๐๐ ม. ยาว ๖๘๘.๐๐ ม.	เพื่อแก้ไขปัญหาความ เดือดร้อนของประชาชน ด้านคมนาคมขนส่ง	หมู่ที่ ๙ รายละเอียดตาม แบบแปลนที่ อบจ.สิงห์บุรี กำหนด	-	-	๑,๗๘๘,๐๐๐	-	-	ถนน ๑ สาย	ประชาชนได้รับ ความสะดวกใน การคมนาคม	กองช่าง ขอประสานโดย อบต.ค่ายบางระจัน

๕.๒ กลยุทธ์ ก่อสร้าง/ปรับปรุง/บำรุงรักษาสิ่งสาธารณูปโภคให้มีมาตรฐาน
(๑) แผนงาน อดสาหกรรมและการโยธา

ที่	โครงการ	วัตถุประสงค์	เป้าหมาย (ผลผลิตของโครงการ)	งบประมาณ					ตัวชี้วัด (KPI)	ผลที่คาดว่าจะได้รับ	หน่วยงานรับผิดชอบ
				๒๕๖๖ บาท	๒๕๖๗ บาท	๒๕๖๘ บาท	๒๕๖๙ บาท	๒๕๗๐ บาท			
๑๑๔	ก่อสร้างถนนคอนกรีตเสริมเหล็ก สาย สท.ถ.๒๙๐๐๖ ถนนสาย กลางทุ่ง ม.๑-ม.๗-ม.๕ ตำบลโพทะเล อำเภอค่ายบางระจัน จังหวัดสิงห์บุรี	เพื่อแก้ไขปัญหาความเดือดร้อนของประชาชน ด้านคมนาคมขนส่ง	ก่อสร้างถนนคอนกรีตเสริมเหล็ก สาย สท.ถ.๒๙๐๐๖ ถนนสาย กลางทุ่ง ม.๑-ม.๗-ม.๕ ตำบลโพทะเล อำเภอค่ายบางระจัน จังหวัดสิงห์บุรี	๔,๘๐๐,๐๐๐	-	-	-	-	ถนน ๑ สาย	ประชาชนได้รับความสะดวกในการคมนาคม	กองช่าง ขอประสานโดย อบต.โพทะเล
๑๑๕	ก่อสร้างถนน พร้อมวางท่อระบายน้ำ กว้าง ๔-๖ ม. ยาว ๘๗๓ ม.	เพื่อแก้ไขปัญหาความเดือดร้อนของประชาชน ด้านคมนาคมขนส่ง	ก่อสร้างถนน ค.ส.ล. พร้อมวางท่อระบายน้ำ กว้าง ๔-๖ ม. ยาว ๘๗๓ ม.	๖๕๘,๐๐๐	-	-	-	-	ถนน ๑ สาย	ประชาชนได้รับความสะดวกในการคมนาคม	กองช่าง ขอประสานโดย ทต.โพสังโฆ
๑๑๖	ก่อสร้างถนนคอนกรีตเสริมเหล็ก/ลาดยางจากสะพานคลองสี่ ถึงสะพานวัดศรีทรงธรรม หมู่ ๖	เพื่อแก้ไขปัญหาความเดือดร้อนของประชาชน ด้านคมนาคมขนส่ง	ก่อสร้างถนนคอนกรีตเสริมเหล็ก/ลาดยาง ความยาว ๑,๒๐๐ เมตร รายละเอียดตามแบบแปลนที่ อบจ.สิงห์บุรี กำหนด	-	๔,๘๔๐,๐๐๐	-	-	-	ถนน ๑ สาย	ประชาชนได้รับความสะดวกในการคมนาคม	กองช่าง ขอประสานโดย อบต.หนองกระทุ่ม

๕.๒ กลยุทธ์ ก่อสร้าง/ปรับปรุง/บำรุงรักษาสิ่งสาธารณูปการให้มีมาตรฐาน

(๑) แผนงาน อุตุสาหกรรมและการโยธา

ที่	โครงการ	วัตถุประสงค์	เป้าหมาย (ผลผลิตของโครงการ)	งบประมาณ					ตัวชี้วัด (KPI)	ผลที่คาดว่าจะได้รับ	หน่วยงานรับผิดชอบ
				๒๕๖๖ บาท	๒๕๖๗ บาท	๒๕๖๘ บาท	๒๕๖๙ บาท	๒๕๗๐ บาท			
๑๑๗	ก่อสร้างสะพานข้ามคลอง ๑ ขวา บริเวณหน้าบ้าน นายประสิทธิ์ อินทนะ หมู่ที่ ๕ ต.หนองกระทุ่ม ถึงเขตติดต่อ ต.เขาดิน อ.เดิมบางนางบวช จ.สุพรรณบุรี	เพื่อให้มีสะพานมาตรฐาน และเพียงพอกับ ความต้องการของ ประชาชน	ก่อสร้างสะพานข้ามคลอง ความกว้าง ๑๐ เมตร ความยาว ๕๐ เมตร รายละเอียดตามแบบมาตรฐาน ของท้องถิ่น (ท.๓-๐๕)	-	-	-	-	๒,๒๐๐,๐๐๐ บาท	ประชาชนได้รับ ความสะดวกใน การคมนาคม	กองช่าง ขอประสานโดย อบต.หนองกระทุ่ม	
๑๑๘	ก่อสร้างถนน คล. จากบ้านนาย บุญเกิด รอดชวามา ถึงบ้านนางประทุม พิงเสื่อ เชื่อมต่อ หมู่ที่ ๒ และหมู่ที่ ๓ ตำบลบางระจัน กิ่งว ๔ เมตร ยาว ๓๒๐ เมตร	เพื่อแก้ไขปัญหาความ เดือดร้อนของประชาชน ด้านคมนาคมขนส่ง	หมู่ที่ ๑ รายละเอียดตามที่แบบแปลนที่ อบจ.สิงห์บุรี กำหนด	๑,๖๓๒,๐๐๐ บาท	-	-	-	-	ถนน ๑ สาย	กองช่าง ขอประสานโดย อบต.ค่ายบางระจัน	

๕.๒ กลยุทธ์ ก่อสร้าง/ปรับปรุง/บำรุงรักษาสิ่งสาธารณูปการให้มีมาตรฐาน

(๑) แผนงาน อดสาหกรรมและการโยธา

ที่	โครงการ	วัตถุประสงค์	เป้าหมาย (ผลผลิตของโครงการ)	งบประมาณ					ตัวชี้วัด (KPI)	ผลที่คาดว่าจะได้รับ	หน่วยงาน รับผิดชอบ
				๒๕๖๖ บาท	๒๕๖๗ บาท	๒๕๖๘ บาท	๒๕๖๙ บาท	๒๕๗๐ บาท			
๑๑๙	ก่อสร้างถนน คสล. คั่นบึงทองเลื่อน เชื่อมต่อหมู่ที่ ๑๐ ต.บางระจันและ ต.โพทะเล ต.คอทราย กว้าง ๔ เมตร ยาว ๒,๕๐๐ เมตร	เพื่อแก้ไขปัญหาความ เดือดร้อนของประชาชน ด้านคมนาคมขนส่ง	หมู่ที่ ๑๑ รายละเอียดตามแบบแปลนที่ อบจ.สิงห์บุรี กำหนด	๒,๐๐๐,๐๐๐	-	-	-	-	ถนน ๑ สาย	กองช่าง ขอประสานโดย อบต.ค่ายบางระจัน	
๑๒๐	ก่อสร้างสะพาน คอนกรีตเสริมเหล็ก ทางเข้าหมู่บ้าน หนองทอง หมู่ที่ ๓ เชื่อมต่อหมู่ที่ ๔ หมู่ที่ ๕ ต.บางระจัน และ ต.โพประทับ ต.โพสังโฆ กว้าง ๔ เมตร ยาว ๑๒ เมตร	เพื่อเพิ่มสะพานมาตรฐาน และเพียงพอกับ ความต้องการของ ประชาชน	หมู่ที่ ๓ รายละเอียดตามแบบมาตรฐาน ของท้องถิ่น (ท.๓-๐๔)	๑,๔๔๐,๐๐๐	-	-	-	-	สะพาน ๑ แห่ง	กองช่าง ขอประสานโดย อบต.ค่ายบางระจัน	

๕.๒ กลยุทธ์ ก่อสร้าง/ปรับปรุง/บำรุงรักษาสิ่งสาธารณูปการให้มีมาตรฐาน

(๑) แผนงาน อุสาหกรรมและการโยธา

ที่	โครงการ	วัตถุประสงค์	เป้าหมาย (ผลผลิตของโครงการ)	งบประมาณ					ตัวชี้วัด (KPI)	ผลที่คาดว่าจะได้รับ	หน่วยงาน รับผิดชอบ
				๒๕๖๖ บาท	๒๕๖๗ บาท	๒๕๖๘ บาท	๒๕๖๙ บาท	๒๕๗๐ บาท			
๑๒๑	ก่อสร้างถนนคอนกรีตเสริมเหล็กหลังอุทยงานค่ายบางระจัน ถึงเขตติดต่อก หมู่ที่ ๘ เชื่อมต่อ หมู่ที่ ๖ ต.บางระจันและหมู่ที่ ๑ ต.โคกทราย กว้าง ๕ ม. ยาว ๕๕๗ เมตร	เพื่อแก้ไขปัญหาความเดือดร้อนของประชาชนด้านคมนาคมขนส่ง	หมู่ที่ ๘ รายละเอียดตามที่แนบแปลนที่ อบจ.สิงห์บุรี กำหนด	-	๑,๒๒๕,๐๐๐ บาท	-	-	-	ถนน ๑ สาย	ประชาชนได้รับความสะดวกในการคมนาคม	กองช่าง ขอประสานโดย อบค.ค่ายบางระจัน
๑๒๒	ก่อสร้างถนนคอนกรีตเสริมเหล็กบริเวณคันบึงวังกาเชื่อมต่อหมู่ที่ ๕ ต.บางระจันและหมู่ที่ ๑ ต.โคกทราย กว้าง ๔.๐๐ ม. ยาว ๑,๓๐๐.๐๐ ม	เพื่อแก้ไขปัญหาความเดือดร้อนของประชาชนด้านคมนาคมขนส่ง	หมู่ที่ ๖ รายละเอียดตามที่แนบแปลนที่ อบจ.สิงห์บุรี กำหนด	-	-	๓,๐๐๐,๐๐๐ บาท	-	-	ถนน ๑ สาย	ประชาชนได้รับความสะดวกในการคมนาคม	กองช่าง ขอประสานโดย อบค.ค่ายบางระจัน

๕.๒ กลยุทธ์ ก่อสร้าง/ปรับปรุง/บำรุงรักษาสิ่งสาธารณูปการให้มีมาตรฐาน

(๑) แผนงาน อุสาหกรรมและการโยธา

ที่	โครงการ	วัตถุประสงค์	เป้าหมาย (ผลผลิตของโครงการ)	งบประมาณ					ตัวชี้วัด (KPI)	ผลที่คาดว่าจะได้รับ	หน่วยงานรับผิดชอบ
				๒๕๖๖ บาท	๒๕๖๗ บาท	๒๕๖๘ บาท	๒๕๖๙ บาท	๒๕๗๐ บาท			
๑๒๓	ก่อสร้างถนนคอนกรีตเสริมเหล็กจากสะพานวัดเขานางบัวถึงร้านค้าชุมชนหมู่ที่ ๗ เชื่อมต่อ ต.ห้วยไผ่ และหมู่ที่ ๕ หมู่ที่ ๖ หมู่ที่ ๘ ต.บางระจัน กว้าง ๔ ม. ยาว ๕๗๐ ม. หรือมีพื้นที่ไม่น้อยกว่า ๒,๒๘๐ ตร.ม.	เพื่อแก้ไขปัญหาความเดือดร้อนของประชาชนด้านคมนาคมขนส่ง	หมู่ที่ ๗ รายละเอียดตามที่แนบแผนที่ อบจ.สิงห์บุรี กำหนด	-	-	๑,๓๐๐,๐๐๐	-	-	ถนน ๑ สาย	ประชาชนได้รับความสะดวกในการคมนาคม	กองช่าง ขอประสานโดย อบต.ค่ายบางระจัน
๑๒๔	ก่อสร้างถนนคอนกรีตเสริมเหล็กจากบ้านนายประสิทธิ์ เพื่อฟุ้งถึงเขตติดต่อกับหมู่ที่ ๗ และเชื่อมต่อกับ ต. ห้วยไผ่ กว้าง ๔ ม. ยาว ๗๖๐ ม.	เพื่อแก้ไขปัญหาความเดือดร้อนของประชาชนด้านคมนาคมขนส่ง	หมู่ที่ ๗ รายละเอียดตามที่แนบแผนที่ อบจ.สิงห์บุรี กำหนด	-	-	-	-	๑,๓๐๐,๐๐๐	ถนน ๑ สาย	ประชาชนได้รับความสะดวกในการคมนาคม	กองช่าง ขอประสานโดย อบต.ค่ายบางระจัน

๕.๒ กลยุทธ์ ก่อสร้าง/ปรับปรุง/บำรุงรักษาสิ่งสาธารณูปการให้มีมาตรฐาน

(๑) แผนงาน อุสาหกรรมและการโยธา

ที่	โครงการ	วัตถุประสงค์	เป้าหมาย (ผลผลิตของโครงการ)	งบประมาณ					ตัวชี้วัด (KPI)	ผลที่คาดว่าจะได้รับ	หน่วยงานรับผิดชอบ
				๒๕๖๖ บาท	๒๕๖๗ บาท	๒๕๖๘ บาท	๒๕๖๙ บาท	๒๕๗๐ บาท			
๑๒๕	ก่อสร้างสะพานข้ามแม่น้ำน้อย หมู่ที่ ๕	เพื่อให้มีสะพานมาตรฐาน และเพียงพอต่อความต้องการของประชาชน	หมู่ที่ ๕ รายละเอียดตามแบบมาตรฐานของท้องถิ่น (ท.๓-๐๔)	-	๒,๐๐๐,๐๐๐	-	-	-	สะพาน ๑ แห่ง	ประชาชนได้รับความสะดวกในการคมนาคม	กองช่าง ขอประสานโดย อบต.ท่าข้าม
๑๒๖	ก่อสร้างสะพานคสล. หมู่ที่ ๗ (เปลี่ยนจากสะพานไม้เดิม)	เพื่อให้มีสะพานมาตรฐาน และเพียงพอต่อความต้องการของประชาชน	หมู่ที่ ๗ รายละเอียดตามแบบมาตรฐานของท้องถิ่น (ท.๓-๐๔)	-	-	-	๑,๐๐๐,๐๐๐	สะพาน ๑ แห่ง	ประชาชนได้รับความสะดวกในการคมนาคม	กองช่าง ขอประสานโดย อบต.ท่าข้าม	
๑๒๗	ก่อสร้างสะพานคสล. หมู่ที่ ๘ (เปลี่ยนจากสะพานไม้เดิม)	เพื่อให้มีสะพานมาตรฐาน และเพียงพอต่อความต้องการของประชาชน	หมู่ที่ ๘ รายละเอียดตามแบบมาตรฐานของท้องถิ่น (ท.๓-๐๔)	-	-	-	๑,๐๐๐,๐๐๐	สะพาน ๑ แห่ง	ประชาชนได้รับความสะดวกในการคมนาคม	กองช่าง ขอประสานโดย อบต.ท่าข้าม	
๑๒๘	ก่อสร้างสะพานคสล. หมู่ที่ ๑๑ แบบ (ท.๓-๐๔) กว้าง ๗ ม. ยาว ๑๐ ม.	เพื่อให้มีสะพานมาตรฐาน และเพียงพอต่อความต้องการของประชาชน	หมู่ที่ ๑๑ รายละเอียดตามแบบมาตรฐานของท้องถิ่น (ท.๓-๐๔)	-	-	-	๑,๒๐๐,๐๐๐	สะพาน ๑ แห่ง	ประชาชนได้รับความสะดวกในการคมนาคม	กองช่าง ขอประสานโดย อบต.ท่าข้าม	

๕.๒ กลยุทธ์ ก่อสร้าง/ปรับปรุง/บำรุงรักษาสิ่งสาธารณูปการให้มีมาตรฐาน

(๑) แผนงาน อุตสาหกรรมและการโยธา

ที่	โครงการ	วัตถุประสงค์	เป้าหมาย (ผลผลิตของโครงการ)	งบประมาณ					ตัวชี้วัด (KPI)	ผลที่คาดว่าจะได้รับ	หน่วยงานรับผิดชอบ
				๒๕๖๖ บาท	๒๕๖๗ บาท	๒๕๖๘ บาท	๒๕๖๙ บาท	๒๕๗๐ บาท			
๑๒๔	ก่อสร้างถนน คล. หมู่ที่ ๑๒ (สายบ้านนางกาญจนพร โพธิ์ไกล ไปถึงหลังวัดช้างหนองจอกถนนต่อเรือนจำ) ขนาดผิวจราจรกว้าง ๔ ม. ยาว ๓๐๐ ม. หน้า ๐.๑๕ ม.	เพื่อแก้ไขปัญหาความเดือดร้อนของประชาชน ด้านคมนาคมขนส่ง	หมู่ที่ ๑๒ รายละเอียดตามที่แบบแปลนที่ อบจ.สิงห์บุรี กำหนด	-	-	-	-	ถนน ๑ สาย	ประชาชนได้รับความสะดวกในการคมนาคม	กองช่าง ขอประสานโดย อบต.ท่าข้าม	
๑๓๐	ก่อสร้าง คล. หมู่ที่ ๑๓(สายคันทองกุมจากถนนสิงห์บุรี-สุพรรณบุรีไปถึงเส้นหนองกุ่ม) ขนาดผิวจราจร กว้าง ๕ ม. ยาว ๑,๐๐๐ ม. หน้า ๐.๑๕ ม.	เพื่อแก้ไขปัญหาความเดือดร้อนของประชาชน ด้านคมนาคมขนส่ง	หมู่ที่ ๑๓ รายละเอียดตามที่แบบแปลนที่ อบจ.สิงห์บุรี กำหนด	๓,๐๐๐,๐๐๐	-	-	-	ถนน ๑ สาย	ประชาชนได้รับความสะดวกในการคมนาคม	กองช่าง ขอประสานโดย อบต.ท่าข้าม	

๕.๒ กลยุทธ์ ก่อสร้าง/ปรับปรุง/บำรุงรักษาสิ่งสาธารณูปการให้มีมาตรฐาน

(๑) แผนงาน อดสาหกรรมและการโยธา

ที่	โครงการ	วัตถุประสงค์	เป้าหมาย (ผลผลิตของโครงการ)	งบประมาณ					ตัวชี้วัด (KPI)	ผลที่คาดว่าจะได้รับ	หน่วยงาน รับผิดชอบ
				๒๕๖๖ บาท	๒๕๖๗ บาท	๒๕๖๘ บาท	๒๕๖๙ บาท	๒๕๗๐ บาท			
๑๓๑	ก่อสร้างถนนคสล. คันคลองชลประทาน หมู่ที่ ๑๔ (จากสะพาน หลังหมู่บ้านไปสะพาน วัดสระบาปเรียงคลอง ชลประทานฝั่งตะวันออก) ขนาดผิวจราจร กว้าง ๔ ม. ยาว ๘๐๐ ม. หนา ๐.๑๕ ม.	เพื่อแก้ไขปัญหา เดือดร้อนของประชาชน ด้านคมนาคมขนส่ง	หมู่ที่ ๑๔ รายละเอียดตามรูปแบบแผนที่ อบจ.สิงห์บุรี กำหนด	-	-	-	๒,๐๐๐,๐๐๐	-	ถนน ๑ สาย	ประชาชนไม่ได้รับ ความเสียหายใน การคมนาคม	กองช่าง ขอประสานโดย อบต.ท่าข้าม
๑๓๒	เสริมผิวทาง แอสฟัลท์ติกคอนกรีต สาย สท.ถ.๒๕๐๑๐ ถนนหมู่บ้าน หมู่ ๘ ทำลอบภายใน ต.โพทะเล อ.ค่ายบางระจัน เชื่อมต่อ หมู่ ๖ ตำบลสระแจง อ.บางระจัน จ.สิงห์บุรี ระยะทาง ยาว ๔,๗๕๐ เมตร กว้าง ๔ เมตร หนา ๐.๑๕ เมตร รายละเอียดตามรูปแบบแผนที่ อบจ.สิงห์บุรี กำหนด	เพื่อแก้ไขปัญหา เดือดร้อนของประชาชน ด้านคมนาคมขนส่ง	เสริมผิวทางแอสฟัลท์ติก คอนกรีต สาย สท.ถ.๒๕๐๑๐ ถนนภายในหมู่บ้าน หมู่ ๘ ทำลอบ ต.โพทะเล อ.ค่ายบางระจัน เชื่อมต่อ หมู่ ๖ ตำบลสระแจง อ.บางระจัน จ.สิงห์บุรี ระยะทาง ยาว ๔,๗๕๐ เมตร กว้าง ๔ เมตร หนา ๐.๑๕ เมตร รายละเอียดตามรูปแบบแผนที่ อบจ.สิงห์บุรี กำหนด	๘,๐๓๖,๐๐๐	-	-	-	-	ถนน ๑ สาย	ประชาชนได้รับ ความเสียหายใน การคมนาคม	กองช่าง ขอประสานโดย อบต.โพทะเล

๕.๒ กลยุทธ์ ก่อสร้าง/ปรับปรุง/บำรุงรักษาสิ่งสาธารณูปการให้มีมาตรฐาน

(๑) แผนงาน อดสาหกรรมและการโยธา

ที่	โครงการ	วัตถุประสงค์	เป้าหมาย (ผลผลิตของโครงการ)	งบประมาณ					ตัวชี้วัด (KPI)	ผลที่คาดว่าจะได้รับ	หน่วยงาน รับผิดชอบ
				๒๕๖๖ บาท	๒๕๖๗ บาท	๒๕๖๘ บาท	๒๕๖๙ บาท	๒๕๗๐ บาท			
๑๓๓	ก่อสร้างถนนคอนกรีต หมู่ที่ ๔ ต.โพทะเล	เพื่อแก้ไขปัญหาคา เดือดร้อนของประชาชน ด้านคมนาคมขนส่ง	ก่อสร้างถนน คสล. กว้าง ๔ เมตร ยาว ๕๕๐ เมตร จุดบ้านนางเอียง แต่งตัว ถึงบ้านนางงลอย ฉันทมาศ รายละเอียดตามที่แนบแปลนที่ อบจ.สิงห์บุรี กำหนด	๑,๔๐๓,๐๐๐	-	-	-	-	ถนน ๑ สาย	ประชาชนได้รับ ความสะดวกใน การคมนาคม	กองช่าง ขอประสานโดย อบต.โพทะเล
๑๓๔	ก่อสร้างถนนดิน พร้อมลูกรัง หมู่ที่ ๒ ต.โพทะเล อ.บางระจัน จ.สิงห์บุรี เชื่อมต่อ ต.สระแจง อ.บางระจัน จ.สิงห์บุรี	เพื่อแก้ไขปัญหาคา เดือดร้อนของประชาชน ด้านคมนาคมขนส่ง	ก่อสร้างถนนดิน พร้อมลูกรัง ลูกรังและวางท่อระบายน้ำ จุดสะพานหนองสี หมู่ ๒ ต.โพทะเล เชื่อมต่อ ต.สระแจง กว้าง ๔ ม. ยาว ๓,๐๐๐ ม. รายละเอียดตามที่แนบแปลนที่ อบจ.สิงห์บุรี กำหนด	-	๑,๒๐๐,๐๐๐	-	-	-	ถนน ๑ สาย	ประชาชนได้รับ ความสะดวกใน การคมนาคม	กองช่าง ขอประสานโดย อบต.โพทะเล

๕.๒ กลยุทธ์/ปรับปรุง/บำรุงรักษาสิ่งสาธารณูปการให้มีมาตรฐาน

(๑) แผนงาน อุตุสาหกรรมและการโยธา

ที่	โครงการ	วัตถุประสงค์	เป้าหมาย (ผลผลิตของโครงการ)	งบประมาณ					ตัวชี้วัด (KPI)	ผลที่คาดว่าจะได้รับ	หน่วยงานรับผิดชอบ
				๒๕๖๖ บาท	๒๕๖๗ บาท	๒๕๖๘ บาท	๒๕๖๙ บาท	๒๕๗๐ บาท			
๑๓๕	ก่อสร้างถนน คลส. หมู่ที่ ๖ อ.ค่ายบางระจัน เชื่อมต่อ ต.บางระจัน อ.บางระจัน จ.สิงห์บุรี	เพื่อแก้ไขปัญหาความเดือดร้อนของประชาชน ด้านคมนาคมขนส่ง	ก่อสร้างถนน คลส. หมู่ที่ ๖ ต.โพทะเล อ.ค่ายบางระจัน เชื่อมต่อ ต.บางระจัน อ.บางระจัน กว้าง ๔ ม. ยาว ๕๐๐ ม. ทางเข้าอนุสาวรีย์ปู่ตอก รายละเอียดตามที่แนบแปลนที่ อบจ.สิงห์บุรี กำหนด	-	๙๒๐,๐๐๐	-	-	-	ถนน ๑ สาย	ประชาชนได้รับความสะดวกในการคมนาคม	กองช่าง ขอประสานโดย อบต.โพทะเล
๑๓๖	ก่อสร้างถนนลาดยาง สายคลองระบายนใหญ่ แม่น้ำน้อย ๓ บ้านหนองสี-บ้านหนองสี-บ้านคลองโก เชื่อมต่อ ต.หนองกระทุ่ม อ.ค่ายบางระจัน จ.สิงห์บุรี	เพื่อแก้ไขปัญหาความเดือดร้อนของประชาชน ด้านคมนาคมขนส่ง	ก่อสร้างถนนลาดยาง สายคลองระบายนใหญ่ แม่น้ำน้อย ๓ บ้านหนองสี-บ้านคลองโก เชื่อมต่อ ต.หนองกระทุ่ม อ.ค่ายบางระจัน จ.สิงห์บุรี รายละเอียดตามที่แนบแปลนที่ อบจ.สิงห์บุรี กำหนด	-	-	๑๘๒๕๐,๐๐๐	-	-	ถนน ๑ สาย	ประชาชนได้รับความสะดวกในการคมนาคม	กองช่าง ขอประสานโดย อบต.โพทะเล

๕.๒ กลยุทธ์ ก่อสร้าง/ปรับปรุง/บำรุงรักษาสิ่งสาธารณูปการให้มีมาตรฐาน (๑) แผนงาน อุทสาหกรรมและการโยธา

ที่	โครงการ	วัตถุประสงค์	เป้าหมาย (ผลผลิตของโครงการ)	งบประมาณ					ตัวชี้วัด (KPI)	ผลที่คาดว่าจะได้รับ	หน่วยงานรับผิดชอบ
				๒๕๖๖ บาท	๒๕๖๗ บาท	๒๕๖๘ บาท	๒๕๖๙ บาท	๒๕๗๐ บาท			
๑๓๓	ก่อสร้างสะพาน คลองหลังวัดโพธิ์สังเวย คลอง ๑ ซ้าย ๑ ซวา (หมู่ที่ ๑)	เพื่อแก้ไขปัญหาความ เดือดร้อนของประชาชน ด้านคมนาคมขนส่ง	สะพานคอนกรีตเสริมเหล็ก จำนวน ๑ แห่ง กว้าง ๖ เมตร ยาว ๑๐ เมตร (หมู่ที่ ๑) รายละเอียดตามรูปแบบแปลนที่ อบจ.สิงห์บุรี กำหนด	๓,๒๐๐,๐๐๐	-	-	-	-	สะพาน ๑ แห่ง	ประชาชนได้รับ ความสะดวกใน การคมนาคม	กองช่าง ขอประสานโดย อบต.โพธิ์สังเวย
๑๓๔	ปรับปรุงก่อสร้าง ถนนดินพร้อมผิวจราจร ลงหินคลุก หมู่ที่ ๑๒ สร้าง/เสริม ผิวลาดยาง	เพื่อแก้ไขปัญหาความ เดือดร้อนของประชาชน ด้านคมนาคมขนส่ง	รายละเอียดตามรูปแบบแปลนที่ อบจ.สิงห์บุรี กำหนด สร้าง/เสริม ผิวลาดยาง	-	-	-	-	๑,๓๕๐,๐๐๐	ถนน ๑ สาย	ประชาชนได้รับ ความสะดวกใน การคมนาคม	กองช่าง ขอประสานโดย อบต.โพธิ์สังเวย
๑๓๕	ผิวลาดยาง Asphaltic Concrete สถานที่ ดำเนินการถนนลาดยาง ภายในหมู่บ้าน หมู่ที่ ๔ ต.คอทราย เชื่อมต่อ ต.บางระจัน อ.บางระจัน จ.สิงห์บุรี	เพื่อแก้ไขปัญหาความ เดือดร้อนของประชาชน ด้านคมนาคมขนส่ง	Asphaltic Concrete ขนาดกว้าง ๕.๐๐ เมตร ยาว ยาว ๑,๘๐๐ เมตรหรือมี พื้นที่ลาดยางไม่น้อยกว่า ๙,๐๐๐ ตารางเมตร สถานที่ ดำเนินการถนนลาดยาง ภายในหมู่บ้าน หมู่ที่ ๔ ต.คอทราย เชื่อมต่อ ต.บางระจัน อ.บางระจัน จ.สิงห์บุรี รายละเอียดตาม แบบแปลนที่ อบจ.สท.กำหนด	๒,๓๕๐,๐๐๐	-	-	-	-	ถนน ๑ สาย	ประชาชนได้รับ ความสะดวกใน การคมนาคม	กองช่าง ขอประสานโดย อบต.คอทราย

๕.๒ กลยุทธ์ ก่อสร้าง/ปรับปรุง/บำรุงรักษาสิ่งสาธารณูปการให้มีมาตรฐาน

(๑) แผนงาน อุตุสาหกรรมและการโยธา

ที่	โครงการ	วัตถุประสงค์	เป้าหมาย (ผลผลิตของโครงการ)	งบประมาณ					ตัวชี้วัด (KPI)	ผลที่คาดว่าจะได้รับ	หน่วยงาน รับผิดชอบ
				๒๕๖๖ บาท	๒๕๖๗ บาท	๒๕๖๘ บาท	๒๕๖๙ บาท	๒๕๗๐ บาท			
๑๔๐	ปรับปรุงซ่อมแซมถนนลาดยางผิวจราจรแบบแอสฟัลติกคอนกรีตสายทางเข้า อบต.คอทราย	เพื่อแก้ไขปัญหาความเดือดร้อนของประชาชนด้านคมนาคมขนส่ง	ปรับปรุงซ่อมแซมถนนลาดยางผิวจราจรแบบแอสฟัลติกคอนกรีต สายทางเข้า อบต.คอทราย กว้าง ๕ เมตร ยาว ๘๐๐ เมตรหรือมีพื้นที่ลาดยางไม่น้อยกว่า ๓,๒๐๐ ตร.ม. รายละเอียดตามรูปแบบแปลนที่ อบจ.สิงห์บุรี กำหนด สร้าง/เสริมผิวลาดยาง Asphaltic Concreat	๙๙๒,๐๐๐	-	-	-	-	ถนน ๑ สาย	ประชาชนได้รับความสะดวกในการคมนาคม	กองช่าง ขอประสานโดย อบต.คอทราย
๑๔๑	สร้าง/เสริมผิวลาดยาง Asphaltic Concreat สถานที่ดำเนินการถนนคสล. บริเวณสะพานปูน หมู่ที่ ๓ ต.คอทราย ถึงถนนลาดยาง เขตติดต่อ หมู่ที่ ๑๒ ต.ไม้ดัด	เพื่อแก้ไขปัญหาความเดือดร้อนของประชาชนด้านคมนาคมขนส่ง	สร้าง/เสริมผิวลาดยาง Asphaltic Concreat กว้าง ๔ ม. ยาว ๑,๒๕๐ ม. บริเวณสะพานปูน หมู่ที่ ๓ ต.คอทรายถึง ถนนลาดยางเขตติดต่อ หมู่ที่ ๑๒ ต.ไม้ดัด รายละเอียดตามรูปแบบแปลนที่ อบจ.สิงห์บุรี กำหนด	-	-	๑,๕๘๗,๒๐๐	-	-	ถนน ๑ สาย	ประชาชนได้รับความสะดวกในการคมนาคม	กองช่าง ขอประสานโดย อบต.คอทราย

๕.๒ กลยุทธ์ ก่อสร้าง/ปรับปรุง/บำรุงรักษาสิ่งสาธารณูปการให้มีมาตรฐาน

(๑) แผนงาน อุสาหกรรมและการโยธา

ที่	โครงการ	วัตถุประสงค์	เป้าหมาย (ผลผลิตของโครงการ)	งบประมาณ					ตัวชี้วัด (KPI)	ผลที่คาดว่าจะได้รับ	หน่วยงานรับผิดชอบ
				๒๕๖๖ บาท	๒๕๖๗ บาท	๒๕๖๘ บาท	๒๕๖๙ บาท	๒๕๗๐ บาท			
๑๔๑	ปรับปรุงถนนลาดยางแอสฟัลติก หมู่ ๑ เริ่มจากหน้าวัดวังกระเจียบ ถึงป้ายเฉลิมพระเกียรติ หมู่ที่ ๕ ถึงเขตติดต่อกับ หมู่ที่ ๑ ต.บ้านจำ	เพื่อแก้ไขปัญหาความเดือดร้อนของประชาชน ด้านคมนาคมขนส่ง	ซ่อมแซมลาดยาง หมู่ที่ ๑ เริ่มจากหน้าวัดวังกระเจียบ ถึงป้ายเฉลิมพระเกียรติ หมู่ที่ ๕ ถึงเขตติดต่อกับ หมู่ที่ ๑ ต.บ้านจำ ระยะทางยาว ประมาณ ๔,๐๐๐ ม. กว้าง ๔ ม. รายละเอียดตามรูปแบบแผนที่ อบจ.สิงห์บุรี กำหนด	-	-	๕,๖๐๐,๐๐๐	-	-	ถนน ๑ สาย	ประชาชนได้รับความสะดวกในการคมนาคม	กองช่าง ขอประสานโดย อบต.คอทราย
๑๔๓	ก่อสร้างสะพานคอนกรีตเสริมเหล็ก บริเวณหมู่ที่ ๕ ต.คอทราย	เพื่อเพิ่มสะพานมาตรฐาน และเพียงพอต่อความต้องการของประชาชน	ก่อสร้างสะพาน คสล.บริเวณ หมู่ที่ ๕ ต.คอทราย	-	-	-	-	๑,๔๐๐,๐๐๐	สะพาน ๑ แห่ง	ประชาชนได้รับความสะดวกในการคมนาคม	กองช่าง ขอประสานโดย อบต.คอทราย

๕.๒ กลยุทธ์ ก่อสร้าง/ปรับปรุง/บำรุงรักษาสิ่งสาธารณูปโภคให้มีมาตรฐาน

(๑) แผนงาน อุตสาหกรรมและการโยธา

ที่	โครงการ	วัตถุประสงค์	เป้าหมาย (ผลผลิตของโครงการ)	งบประมาณ					ตัวชี้วัด (KPI)	ผลที่คาดว่าจะได้รับ	หน่วยงานรับผิดชอบ
				๒๕๖๖ บาท	๒๕๖๗ บาท	๒๕๖๘ บาท	๒๕๖๙ บาท	๒๕๗๐ บาท			
๑๔๔	ก่อสร้าง คสล.เริ่มจากสวนนางฉัตรนากลับถิ่น กิ่งก้าน หมู่ที่ ๒ ถึงถนนเขตติดต่อ ต.ไม้ตัด	เพื่อแก้ไขปัญหาคมน้ำท่วมซ้ำซากของประชาชน ด้านคมนาคมขนส่ง	ก่อสร้าง คสล.เริ่มจากสวนนางฉัตรนากลับถิ่น หมู่ที่ ๒ ถึงถนนเขตติดต่อ ต.ไม้ตัด ขนาดกว้างเฉลี่ย ๔ ม. ยาวเฉลี่ย ๒,๑๘๐ ม. คอนกรีตหนา ๐.๑๕ ม. รายละเอียดตามที่แนบแปลนที่ อบจ.สิงห์บุรี กำหนด	-	-	-	-	๕,๒๓๒,๐๐๐ บาท	ถนน ๑ สาย	ประชาชนได้รับความสะดวกในการคมนาคม	กองช่าง ขอประสานโดย อบต.โคกทราย
๑๔๕	ก่อสร้างถนนคสล.รอบบึงรางชะโด หมู่ที่ ๒ ถึงถนนลาดยางกรมทางหลวงหมายเลข ๔๐๕๖	เพื่อแก้ไขปัญหาคมน้ำท่วมซ้ำซากของประชาชน ด้านคมนาคมขนส่ง	ก่อสร้างถนน คสล.รอบบึงรางชะโด หมู่ที่ ๒ ถึงถนนลาดยางกรมทางหลวงหมายเลข สท.๔๐๕๖ ขนาดกว้างเฉลี่ย ๔ ม. ยาว ๘๕๐ ม. คอนกรีตหนา ๐.๑๕ ม. รายละเอียดตามที่แนบแปลนที่ อบจ.สิงห์บุรี กำหนด	-	-	-	-	๒,๐๕๐,๐๐๐ บาท	ถนน ๑ สาย	ประชาชนได้รับความสะดวกในการคมนาคม	กองช่าง ขอประสานโดย อบต.โคกทราย

๕.๒ กลยุทธ์ ก่อสร้าง/ปรับปรุง/บำรุงรักษาสิ่งสาธารณูปการให้มีมาตรฐาน

(๑) แผนงาน อุสาหกรรมและการโยธา

ที่	โครงการ	วัตถุประสงค์	เป้าหมาย (ผลผลิตของโครงการ)	งบประมาณ					ตัวชี้วัด (KPI)	ผลที่คาดว่าจะได้รับ	หน่วยงาน รับผิดชอบ
				๒๕๖๖ บาท	๒๕๖๗ บาท	๒๕๖๘ บาท	๒๕๖๙ บาท	๒๕๗๐ บาท			
๑๔๖	ปรับปรุง/ซ่อมแซมถนนคสล. หมู่ที่ ๑ บริเวณรอบบึงรังกระจับ เชื่อมต่อหมู่ที่ ๒ และหมู่ที่ ๓ ต.คอทราย	เพื่อแก้ไขปัญหาความเดือดร้อนของประชาชน ด้านคมนาคมขนส่ง	ก่อสร้างถนน คสล. หมู่ที่ ๑ บริเวณรอบบึงรังกระจับ เชื่อมต่อ หมู่ที่ ๒ และหมู่ที่ ๓ ต.คอทราย ขนาดกว้าง ๔ ม. ยาว ๑,๒๐๐ ม. หนา ๐.๑๕ ม. รายละเอียดตามที่แนบแปลนที่ อบจ.สิงห์บุรี กำหนด	-	-	-	-	๒,๘๘๐,๐๐๐ บาท	ถนน ๑ สาย	ประชาชนได้รับความสะดวกในการคมนาคม	กองช่าง ขอประสานโดย อบต.คอทราย
๑๔๗	ก่อสร้างถนน คสล. ทางเข้าหนองสาหร่าย หมู่ที่ ๕	เพื่อแก้ไขปัญหาความเดือดร้อนของประชาชน ด้านคมนาคมขนส่ง	ขนาดกว้าง ๓.๕๐ เมตร ยาว ๑,๒๐๐ เมตร หนา ๐.๑๕ เมตร รายละเอียดตามที่แนบแปลนที่ อบจ.สิงห์บุรี กำหนด	-	-	-	-	๒,๑๐๐,๐๐๐ บาท	ถนน ๑ สาย	ประชาชนได้รับความสะดวกในการคมนาคม	กองช่าง ขอประสานโดย อบต.บางกระบือ
๑๔๘	ก่อสร้างสะพาน คสล. (หน้าบ้านผู้ใหญ่ทลาย) หมู่ที่ ๓	เพื่อเพิ่มสะพานมาตรฐานและเพียงพอ กับความต้องการของประชาชน	ขนาดกว้าง ๖ เมตร ยาว ๑๖ เมตร รายละเอียดตามแบบมาตรฐานของท้องถิ่น(ท.๓-๐๕)	-	-	-	-	๑,๙๒๐,๐๐๐ บาท	สะพาน ๑ แห่ง	ประชาชนได้รับความสะดวกในการคมนาคม	กองช่าง ขอประสานโดย อบต.บางกระบือ

๕.๒ กลยุทธ์ ก่อสร้าง/ปรับปรุง/บำรุงรักษาสิ่งสาธารณูปการให้มีมาตรฐาน

(๑) แผนงาน อุสาหกรรมและการโยธา

ที่	โครงการ	วัตถุประสงค์	เป้าหมาย (ผลผลิตของโครงการ)	งบประมาณ					ตัวชี้วัด (KPI)	ผลที่คาดว่าจะได้รับ	หน่วยงาน รับผิดชอบ
				๒๕๖๖ บาท	๒๕๖๗ บาท	๒๕๖๘ บาท	๒๕๖๙ บาท	๒๕๗๐ บาท			
๑๔๔	ขยายผิวจราจรพารา เอสพีลัดคอนกรีต พร้อมวางท่อระบายน้ำ สายผ่านหน้าวัดแค เทพนิมิต หมู่ที่ ๖	เพื่อแก้ไขปัญหาความ เดือดร้อนของประชาชน ด้านคมนาคมขนส่ง	ขยายผิวจราจรพาราเอสพีลัด คอนกรีตพร้อมวางท่อระบาย น้ำสายผ่านหน้าวัดแค สท.ถ. ๑๒๐๐๙ ขนาดผิวจราจรกว้าง ๕.๐๐ เมตร ยาว ๑,๔๐๐ เมตร หนาเฉลี่ย ๐.๐๕ เมตร ผิวไหล่ ทางพาราเอสพีลัดคอนกรีต ข้างละ ๐.๕๐ เมตร รายละเอียด ตามแบบแปลนที่ อบจ.สิงห์บุรี กำหนด	-	๒,๔๕๐,๐๐๐	-	-	-	ถนน ๑ สาย	ประชาชนได้รับ ความสะดวกในการ คมนาคม	กองช่าง ขอประสานโดย อบจ.สิงห์บุรี
๑๔๐	ซ่อมสร้างถนนคอนกรีต เสริมเหล็ก หมู่ที่ ๑	เพื่อแก้ไขปัญหาความ เดือดร้อนของประชาชน ด้านคมนาคมขนส่ง	บริเวณศาลาแดงกบเจ๊ ถึง โคง บ้านผู้ใหญ่สายันต์ ม.๑ ระยะทาง ยาว ๑,๐๐๐ เมตร กว้าง ๔ เมตร รายละเอียดตามแบบแปลนที่ อบจ.สิงห์บุรี กำหนด	-	-	๓,๐๖๕,๐๐๐	-	ถนน ๑ สาย	ประชาชนได้รับ ความสะดวกในการ คมนาคม	กองช่าง ขอประสานโดย อบจ.บางมัญ	
๑๔๑	ก่อสร้างถนนคอนกรีต เสริมเหล็ก หมู่ที่ ๒	เพื่อแก้ไขปัญหาความ เดือดร้อนของประชาชน ด้านคมนาคมขนส่ง	บริเวณบ้านนางสำเนียง แ่งมเมือง ถึงสะพานถนนใหญ่ ระยะทางยาว ๔๓๗ เมตร กว้าง ๔ เมตร รายละเอียด ตามแบบแปลนที่ อบจ.สิงห์บุรี กำหนด	-	-	-	๙๑๙,๕๐๐	ถนน ๑ สาย	ประชาชนได้รับ ความสะดวกในการ คมนาคม	กองช่าง ขอประสานโดย อบจ.บางมัญ	

๕.๒ กลยุทธ์ ก่อสร้าง/ปรับปรุง/บำรุงรักษาสิ่งสาธารณูปการให้มีมาตรฐาน

(๑) แผนงาน อุตุสหกรรมและการโยธา

ที่	โครงการ	วัตถุประสงค์	เป้าหมาย (ผลผลิตของโครงการ)	งบประมาณ					ตัวชี้วัด (KPI)	ผลที่คาดว่าจะได้รับ	หน่วยงานรับผิดชอบ
				๒๕๖๖ บาท	๒๕๖๗ บาท	๒๕๖๘ บาท	๒๕๖๙ บาท	๒๕๗๐ บาท			
๑๕๖	ก่อสร้างถนน คสล. หมู่ที่ ๓-๔	เพื่อแก้ไขปัญหาความ เดือดร้อนของประชาชน ด้านคมนาคมขนส่ง	ก่อสร้างถนน คสล.บริเวณ คันคลองชลประทาน ๘ ซ้าย (ฝั่งขวา) จากถนนสายเอเชีย ถึงประตูระบายน้ำหมู่ ๔ ขนาดผิวจราจรกว้าง ๔.๐๐ ม. ยาว ๓,๐๐๐ ม. หน้า ๐.๑๕ ม. รายละเอียดตามแบบแปลนที่ อบจ.สิงห์บุรี กำหนด	๗,๒๖๐,๐๐๐ บาท	- บาท	- บาท	- บาท	- บาท	ถนน ๑ สาย	ประชาชนไม่ได้รับ ความสะดวกใน การคมนาคม	กองช่าง ขอประสานโดย อบต.ม่วงหมู่

๕.๒ กลยุทธ์ ก่อสร้าง/ปรับปรุง/บำรุงรักษาสิ่งสาธารณูปโภคให้มีความมาตรฐาน

(๑) แผนงาน มาตรฐานการโยธา

ที่	โครงการ	วัตถุประสงค์	เป้าหมาย (ผลผลิตของโครงการ)	งบประมาณ					ตัวชี้วัด (KPI)	ผลที่คาดว่าจะได้รับ	หน่วยงานรับผิดชอบ
				๒๕๖๖ บาท	๒๕๖๗ บาท	๒๕๖๘ บาท	๒๕๖๙ บาท	๒๕๗๐ บาท			
๑๕๓	สร้าง/ปรับปรุงซ่อมแซมถนนลาดยางแอสฟัลติกคอนกรีตสายเลียบคลองชลประทาน L๕ ฝั่งซ้าย และฝั่งขวา ม.๓	เพื่อแก้ไขปัญหาความเดือดร้อนของประชาชนด้านคมนาคมขนส่ง	-ซ่อมสร้าง/ปรับปรุงซ่อมแซมถนนลาดยางแอสฟัลติกคอนกรีตสายเลียบคลองชลประทาน L๕ ฝั่งซ้ายและฝั่งขวาหมู่ที่ ๓ ช่วงที่ ๑ ปรับปรุงถนนลาดยางแอสฟัลติกคอนกรีตสายเลียบคลองชลประทาน L๕ ฝั่งซ้าย ขนาดกว้าง ๔ เมตร ระยะทาง ยาว ๑,๑๑๐ เมตร หนา ๐.๑๕ เมตร ช่วงที่ ๒ ปรับปรุงถนนลาดยางแอสฟัลติกคอนกรีตสายเลียบคลองชลประทาน L๕ ฝั่งขวา กว้าง ๔ เมตร ระยะทาง ยาว ๑,๑๒๘ เมตร หนา ๐.๑๕ เมตร รายละเอียดตามแบบแปลนที่ อบจ.สิงห์บุรี กำหนด	๔,๒๔๘,๔๐๐ บาท	- บาท	- บาท	- บาท	- บาท	ถนน ๑ สาย	ประชาชนไม่ได้รับ ความสะดวกใน การคมนาคม	กองช่าง ขอประสานโดย อบจ.โพธาราม

๕.๒ กลยุทธ์ ก่อสร้าง/ปรับปรุง/บำรุงรักษาสิ่งสาธารณูปโภคให้มาตรฐาน (๑) แผนงาน อุตสาหกรรมและการโยธา

ที่	โครงการ	วัตถุประสงค์	เป้าหมาย (ผลผลิตของโครงการ)	งบประมาณ					ตัวชี้วัด (KPI)	ผลที่คาดว่าจะได้รับ	หน่วยงานรับผิดชอบ
				๒๕๖๖ บาท	๒๕๖๗ บาท	๒๕๖๘ บาท	๒๕๖๙ บาท	๒๕๗๐ บาท			
๑๕๔	ซ่อมสร้างถนนแอสฟัลต์ที่ ตึกคอนกรีต รหัสสาย ทางบ้านบางบ้านไร่และ บ้านทางบางบ้านไร่ ถนนคอนกรีตเสริมเหล็ก สายเสียบคลองชลประทานเอเซียถึงก่อนแยกเข้าหนองลาน (ฝั่งซ้าย) และฝั่งขวาถึงทางเข้าวัดโคกพระ หมู่ที่ ๓, หมู่ที่ ๕ ช่วงที่ ๑ จากทางขึ้นทางลง สายเอเซียถึงก่อนแยกเข้าหนองลาน (ฝั่งซ้าย) ขนาดกว้าง ๓ เมตร ยาว ๒๒๗ เมตร ช่วงที่ ๒ จากสายทางลอด สายเอเซียถึงประตูสูบน้ำคลองชลประทานแอล๕ (ฝั่งขวา) ขนาดกว้าง ๓.๕ เมตร ยาว ๘๓๗ เมตร ช่วงที่ ๓ จากแยกเข้าหนองลาน (ฝั่งซ้าย) ถึงทางเข้าวัดโคกพระ กว้าง ๔ เมตร ยาว ๑,๙๓๓ เมตร รายละเอียดตามแบบแปลนที่ อบจ.สิงห์บุรี กำหนด	เพื่อแก้ไขปัญหาความเดือดร้อนของประชาชน ด้านคมนาคมขนส่ง	-ซ่อมสร้างถนนแอสฟัลต์ที่ ตึกคอนกรีต รหัสสายทางบ้านบางบ้านไร่และบ้านทางบางบ้านไร่ ถนน คอนกรีตเสริมเหล็ก สายเสียบคลองชลประทานแอล๕ ฝั่งซ้าย และฝั่งขวาถึงทางเข้าวัดโคกพระ หมู่ที่ ๓, หมู่ที่ ๕ ช่วงที่ ๑ จากทางขึ้นทางลง สายเอเซียถึงก่อนแยกเข้าหนองลาน (ฝั่งซ้าย) ขนาดกว้าง ๓ เมตร ยาว ๒๒๗ เมตร ช่วงที่ ๒ จากสายทางลอด สายเอเซียถึงประตูสูบน้ำคลองชลประทานแอล๕ (ฝั่งขวา) ขนาดกว้าง ๓.๕ เมตร ยาว ๘๓๗ เมตร ช่วงที่ ๓ จากแยกเข้าหนองลาน (ฝั่งซ้าย) ถึงทางเข้าวัดโคกพระ กว้าง ๔ เมตร ยาว ๑,๙๓๓ เมตร รายละเอียดตามแบบแปลนที่ อบจ.สิงห์บุรี กำหนด	๓,๘๙๕,๐๐๐	-	-	-	-	ถนน ๑ สาย	ประชาชนได้รับความสะดวกในการคมนาคม	กองช่าง ชลประทานโดย อบจ.โพธาราม

๕.๒ กฤษฎีห์ ก่อสร้าง/ปรับปรุง/บำรุงรักษาสิ่งสาธารณูปการให้มีมาตรฐาน

(๑) แผนงาน อดสาหกรรมและการโยธา

ที่	โครงการ	วัตถุประสงค์	เป้าหมาย (ผลผลิตของโครงการ)	งบประมาณ					ตัวชี้วัด (KPI)	ผลที่คาดว่าจะได้รับ	หน่วยงาน รับผิดชอบ
				๒๕๖๖ บาท	๒๕๖๗ บาท	๒๕๖๘ บาท	๒๕๖๙ บาท	๒๕๗๐ บาท			
๑๕๕	ก่อสร้างถนน คสล.สาย ข้างที่ทำการองค์การ บริหารส่วนตำบลหัวไผ่ ถึงวัดธรรมสังเวช	เพื่อแก้ไขปัญหาความ เดือดร้อนของประชาชน ด้านคมนาคมขนส่ง	ยาว ๑.๓๓๐ เมตร กว้าง ๕ เมตร หนา ๐.๑๕ เมตร รายละเอียดตามแบบแปลนที่ อบจ.สิงห์บุรี กำหนด	๓,๙๕๐,๐๐๐	-	-	-	-	ถนน ๑ สาย	ประชาชนได้รับ ความสะดวกใน การคมนาคม	กองช่าง ขอประสานโดย อบต.หัวไผ่
๑๕๖	ปรับปรุงถนนโพธิ์ก่าตัน พร้อมก่อสร้างระบบน้ำ คสล.และบ่อพัก	เพื่อแก้ไขปัญหาความ เดือดร้อนของประชาชน ด้านคมนาคมขนส่ง	ปรับปรุงถนนแอสฟัลท์ติก คอนกรีต กว้างประมาณ ๕.๕๐ - ๖.๐๐ ม. ยาวประมาณ ๑,๐๗๐ ม. หนา ๐.๑๕ ม. และ ก่อสร้างท่อระบายน้ำ คสล. Ø ๐.๖๐ ม.พร้อมบ่อพัก ความยาวประมาณ ๑,๐๗๐ ม. รายละเอียดตามแบบแปลนที่ อบจ.สิงห์บุรี กำหนด	-	-	-	-	๗,๓๐๐,๐๐๐	ถนน ๑ สาย	ประชาชนได้รับ ความสะดวกใน การคมนาคม	กองช่าง ขอประสานโดย ท.ม.สิงห์บุรี
๑๕๗	ก่อสร้างถนน คสล.แยก จากถนนสิงห์บุรี-ลพบุรี หลังอุโมงค์สร้างสุข	เพื่อแก้ไขปัญหาความ เดือดร้อนของประชาชน ด้านคมนาคมขนส่ง	ก่อสร้างถนน คสล.กว้าง ประมาณ ๔ เมตร ยาวประมาณ ๓๗๐ เมตร หนา ๐.๑๕ เมตร รายละเอียดตามแบบแปลนที่ อบจ.สิงห์บุรี กำหนด	-	-	๙๖๒,๐๐๐	-	-	ถนน ๑ สาย	ประชาชนได้รับ ความสะดวกใน การคมนาคม	กองช่าง ขอประสานโดย ท.ม.สิงห์บุรี

๕.๒ กลยุทธ์ ก่อสร้าง/ปรับปรุง/บำรุงรักษาสิ่งสาธารณูปการให้มีมาตรฐาน

(๑) แผนงาน อุสาหกรรมและการโยธา

ที่	โครงการ	วัตถุประสงค์	เป้าหมาย (ผลผลิตของโครงการ)	งบประมาณ					ตัวชี้วัด (KPI)	ผลที่คาดว่าจะได้รับ	หน่วยงานรับผิดชอบ
				๒๕๖๖ บาท	๒๕๖๗ บาท	๒๕๖๘ บาท	๒๕๖๙ บาท	๒๕๗๐ บาท			
๑๕๘	ก่อสร้างถนน คสล. คันคลองท้ายกกลาง หมู่ที่ ๔	เพื่อแก้ไขปัญหาความ เดือดร้อนของประชาชน ด้านคมนาคมขนส่ง	กว้าง ๔ เมตร ยาว ๑,๐๐๐ เมตร หนา ๐.๑๕ เมตร รายละเอียดตามแบบแปลนที่ อบจ.สิงห์บุรี กำหนด	-	-	-	๒,๒๒๗,๐๐๐ บาท	-	ถนน ๑ สาย	ประชาชนได้รับความ สะดวกในการ คมนาคม	กองช่าง ขอประสานโดย อบต.บางกระบือ
๑๕๙	ซ่อมแซมถนน คสล. ทางเข้าหนองสาม	เพื่อแก้ไขปัญหาคความ เดือดร้อนของประชาชน ด้านคมนาคมขนส่ง	กว้าง ๔ เมตร ยาว ๓๐๐ เมตร หนา ๐.๑๕ เมตร รายละเอียด ตามแบบแปลนที่ อบจ.สิงห์บุรี กำหนด	-	-	-	๓๐๐,๐๐๐ บาท	-	ถนน ๑ สาย	ประชาชนได้รับความ สะดวกในการ คมนาคม	กองช่าง ขอประสานโดย อบต.บางกระบือ
๑๖๐	ซ่อมแซมถนน คสล. ทางเข้าสวนศรีชัย	เพื่อแก้ไขปัญหาคความ เดือดร้อนของประชาชน ด้านคมนาคมขนส่ง	กว้าง ๔ เมตร ยาว ๑,๑๓๐ เมตร หนา ๐.๑๕ เมตร รายละเอียด ตามแบบแปลนที่ อบจ.สิงห์บุรี กำหนด	-	-	-	๑,๙๑๕,๐๐๐ บาท	-	ถนน ๑ สาย	ประชาชนได้รับความ สะดวกในการ คมนาคม	กองช่าง ขอประสานโดย อบต.บางกระบือ
๑๖๑	ซ่อมแซมถนน คสล. โดยลาดยางมะตอย ทับหน้า ถนนขอย โรงสูบน้ำเชื่อมต่อตำบล ต้นโพธิ์	เพื่อแก้ไขปัญหาคความ เดือดร้อนของประชาชน ด้านคมนาคมขนส่ง	กว้าง ๕ เมตร ยาว ๑,๓๐๐ เมตร หนา ๐.๐๔ เมตร รายละเอียด ตามแบบแปลนที่ อบจ.สิงห์บุรี กำหนด	-	-	-	๑,๙๑๕,๐๐๐ บาท	-	ถนน ๑ สาย	ประชาชนได้รับความ สะดวกในการ คมนาคม	กองช่าง ขอประสานโดย อบต.บางกระบือ

๕.๒ กลยุทธ์ ก่อสร้าง/ปรับปรุง/บำรุงรักษาสิ่งสาธารณูปการให้มีมาตรฐาน
(๑) แผนงาน อุสาหกรรมและการโยธา

ที่	โครงการ	วัตถุประสงค์	เป้าหมาย (ผลผลิตของโครงการ)	งบประมาณ					ตัวชี้วัด (KPI)	ผลที่คาดว่าจะได้รับ	หน่วยงาน รับผิดชอบ
				๒๕๖๖ บาท	๒๕๖๗ บาท	๒๕๖๘ บาท	๒๕๖๙ บาท	๒๕๗๐ บาท			
๑๖๒	คสล.โดยลาดยางมะตอย ทับหน้า หน้าบ้านก้าน สำโรง คู่มือไท	เพื่อแก้ไขปัญหาความ เดือดร้อนของประชาชน ด้านคมนาคมขนส่ง	กว้าง ๔ เมตร ยาว ๑,๔๘๐ เมตร หนา ๐.๐๕ เมตร รายละเอียด ตามแบบแปลนที่ อบจ.สิงห์บุรี กำหนด	๑,๗๗๖,๐๐๐	-	-	-	-	ถนน ๑ สาย	ประชาชนได้รับ ความสะดวกใน การคมนาคม	กองช่าง ขอประสานโดย อบต.บางกระบือ
๑๖๓	ก่อสร้างสะพาน คสล. หมู่ที่ ๕	เพื่อให้สะพานมาตรฐาน และเพียงพอกับความ ต้องการของประชาชน	ก่อสร้างสะพาน คสล.ข้าม คลองชลประทาน หมู่ที่ ๕ ขนาดกว้าง ๗ เมตร ยาว ๑๒ เมตร รายละเอียดตามแบบมาตรฐาน ของท้องถิ่น (ท.๓-๐๔)	-	-	-	๘๐๐,๐๐๐	-	สะพาน ๑ แห่ง	ประชาชนได้รับ ความสะดวกใน การคมนาคม	กองช่าง ขอประสานโดย อบต.จักรสีห์
๑๖๔	ก่อสร้างสะพานคอนกรีต เสริมเหล็กข้ามลำ แม่น้ำน้อย ๒	เพื่อให้สะพานมาตรฐาน และเพียงพอกับความ ต้องการของประชาชน	ก่อสร้างสะพาน คสล.ข้ามลำ แม่น้ำน้อย ๒ บริเวณหัวบ่อ แหล่งน้ำหมู่ที่ ๒ ต.จักรสีห์ กว้าง ๗ ม. ยาว ๓๐ ม. รายละเอียดตามแบบมาตรฐาน ของท้องถิ่น (ท.๓-๐๔)	-	๓,๖๐๐,๐๐๐	-	-	-	สะพาน ๑ แห่ง	ประชาชนได้รับ ความสะดวกใน การคมนาคม	กองช่าง ขอประสานโดย อบต.จักรสีห์
๑๖๕	เสริมผิวถนนลาดยาง แอสฟัลต์ติกบริเวณซอย บ้านนางรุ่งเรื่อง สุโข- มิตรพิสัย หมู่ที่ ๑	เพื่อแก้ไขปัญหาความ เดือดร้อนของประชาชน ด้านคมนาคมขนส่ง	ผิวจราจรกว้าง ๔ ม. ยาว ๖๒๐ ม. หนา ๐.๐๕ ม. รายละเอียดตามแบบแปลนที่ อบจ.สิงห์บุรี กำหนด	-	-	-	๘๖๘,๐๐๐	-	ถนน ๑ สาย	ประชาชนได้รับ ความสะดวกใน การคมนาคม	กองช่าง ขอประสานโดย อบต.ดับไฟ

๕.๒ กลยุทธ์ ก่อสร้าง/ปรับปรุง/บำรุงรักษาสิ่งสาธารณูปโภคให้มีมาตรฐาน

(๑) แผนงาน อุสาหกรรมและการโยธา

ที่	โครงการ	วัตถุประสงค์	เป้าหมาย (ผลผลิตของโครงการ)	งบประมาณ					ตัวชี้วัด (KPI)	ผลที่คาดว่าจะได้รับ	หน่วยงาน รับผิดชอบ
				๒๕๖๖ บาท	๒๕๖๗ บาท	๒๕๖๘ บาท	๒๕๖๙ บาท	๒๕๗๐ บาท			
๑๖๖	ปรับปรุงถนนคอนกรีต หมู่ที่ ๓	เพื่อแก้ไขปัญหาความ เดือดร้อนของประชาชน ด้านคมนาคมขนส่ง	ปรับปรุงถนนคอนกรีต สายไป วัดพระแก้ว หมู่ที่ ๓ ขนาด กว้าง ๔ ม. ยาว ๑,๐๐๐ ม. หนา ๐.๒๐ ม. รายละเอียด ตามแบบแปลนที่ อบจ.สิงห์บุรี กำหนด	๓,๕๒๐,๐๐๐	-	-	-	-	ถนน ๑ สาย	ประชาชนได้รับ ความสะดวกใน การคมนาคม	กองช่าง ขอประสานโดย อบต.จักรสิทธิ์
๑๖๗	ก่อสร้างถนนคอนกรีต เสริมเหล็กสายห้วยชัน หมู่ที่ ๓-๔	เพื่อแก้ไขปัญหาความ เดือดร้อนของประชาชน ด้านคมนาคมขนส่ง	ก่อสร้างถนนคอนกรีตเสริมเหล็ก สายห้วยชัน หมู่ที่ ๓-๔ ขนาด กว้าง ๔ ม. ยาว ๑,๗๖๐ ม. หนา ๐.๒๐ ม. รายละเอียด ตามแบบแปลนที่ อบจ.สิงห์บุรีกำหนด	๔,๘๕๗,๖๐๐	-	-	-	-	ถนน ๑ สาย	ประชาชนได้รับ ความสะดวกใน การคมนาคม	กองช่าง ขอประสานโดย อบต.จักรสิทธิ์
๑๖๘	ปรับปรุง/ซ่อมแซมถนน คสล.สายทางเข้าห้วยไทร (ในส่วนที่ชำรุด) หมู่ที่ ๖	เพื่อแก้ไขปัญหาความ เดือดร้อนของประชาชน ด้านคมนาคมขนส่ง	ขนาดผิวจราจรกว้าง ๔ ม. ยาว ๒๐๐ ม.หนา ๐.๑๕ ม. รายละเอียดตามแบบแปลนที่ อบจ.สิงห์บุรี กำหนด	-	-	-	๕๐๐,๐๐๐	-	ถนน ๑ สาย	ประชาชนได้รับ ความสะดวกใน การคมนาคม	กองช่าง ขอประสานโดย อบต.ต้นโพธิ์
๑๖๙	ก่อสร้างถนนคอนกรีต เสริมเหล็กสายทางท้าย ห้วยจระเข้-หนอง สาธารณะ หมู่ที่ ๕	เพื่อแก้ไขปัญหาความ เดือดร้อนของประชาชน ด้านคมนาคมขนส่ง	ขนาดผิวจราจรกว้าง ๔ ม. ยาว ๒๖๐ ม.หนา ๐.๑๕ ม. รายละเอียดตามแบบแปลนที่ อบจ.สิงห์บุรี กำหนด	-	-	-	-	๕๗๐,๐๐๐	ถนน ๑ สาย	ประชาชนได้รับ ความสะดวกใน การคมนาคม	กองช่าง ขอประสานโดย อบต.ต้นโพธิ์

๕.๒ กลยุทธ์ ก่อสร้าง/ปรับปรุง/บำรุงรักษาสิ่งสาธารณูปการให้มีมาตรฐาน

(๑) แผนงาน อุทาสถกรรมและการโยธา

ที่	โครงการ	วัตถุประสงค์	เป้าหมาย (ผลผลิตของโครงการ)	งบประมาณ					ตัวชี้วัด (KPI)	ผลที่คาดว่าจะได้รับ	หน่วยงาน รับผิดชอบ
				๒๕๖๖ บาท	๒๕๖๗ บาท	๒๕๖๘ บาท	๒๕๖๙ บาท	๒๕๗๐ บาท			
๑๓๐	ซ่อมสร้างถนนแอสฟัลท์ ติกคอนกรีต หมู่ที่ ๓	เพื่อแก้ไขปัญหาความ เดือดร้อนของประชาชน ด้านคมนาคมขนส่ง	บริเวณเส้นสะพานแอมแปง ถึงถนนสายเอเชีย (เส้นโชติศิริ) ระยะทางยาวประมาณ ๒,๐๐๐ เมตร กว้าง ๖ เมตร รายละเอียดตามแบบแปลนที่ อบจ.สิงห์บุรี กำหนด บริเวณเส้นหน้าเขื่อนระยะ ทางยาว ๕๘๗ เมตร กว้าง ๕ เมตร รายละเอียดตามแบบแปลนที่ อบจ.สิงห์บุรี กำหนด	-	-	๖,๐๐๐,๐๐๐	-	-	ถนน ๑ สาย	ประชาชนได้รับ ความสะดวกใน การคมนาคม	กองช่าง ขอประสานโดย อบต.บางมัญ
๑๓๑	ซ่อมสร้างถนนแอสฟัลท์ ติกคอนกรีต หมู่ที่ ๕	เพื่อแก้ไขปัญหาความ เดือดร้อนของประชาชน ด้านคมนาคมขนส่ง	บริเวณซอยริมแม่น้ำเจ้าพระยา ระยะทางยาว ๙๐๐ เมตร กว้าง ๔ เมตรรายละเอียดตาม แบบแปลนที่ อบจ.สิงห์บุรี กำหนด	-	๘๐๐,๐๐๐	-	-	-	ถนน ๑ สาย	ประชาชนได้รับ ความสะดวกใน การคมนาคม	กองช่าง ขอประสานโดย อบต.บางมัญ
๑๓๒	ซ่อมสร้างถนนแอสฟัลท์ ติกคอนกรีต พร้อม ลูกระนาดหมู่ที่ ๗	เพื่อแก้ไขปัญหาความ เดือดร้อนของประชาชน ด้านคมนาคมขนส่ง	บริเวณริมหนองบางพน ระยะทางยาว ๗๐๐ เมตร กว้าง ๕ เมตร รายละเอียดตามแบบ แปลนที่ อบจ.สิงห์บุรี กำหนด	-	-	-	-	๒,๑๔๕,๐๐๐	ถนน ๑ สาย	ประชาชนได้รับ ความสะดวกใน การคมนาคม	กองช่าง ขอประสานโดย อบต.บางมัญ
๑๓๓	ซ่อมสร้างถนนแอสฟัลท์ ติกคอนกรีต หมู่ที่ ๖	เพื่อแก้ไขปัญหาความ เดือดร้อนของประชาชน ด้านคมนาคมขนส่ง		-	-	-	-	-			

๕.๒ กลยุทธ์ ก่อสร้าง/ปรับปรุง/บำรุงรักษาสิ่งสาธารณูปการให้มีมาตรฐาน
(๑) แผนงาน อุตสาหกรรมและการโยธา

ที่	โครงการ	วัตถุประสงค์	เป้าหมาย (ผลผลิตของโครงการ)	งบประมาณ					ตัวชี้วัด (KPI)	ผลที่คาดว่าจะได้รับ	หน่วยงาน รับผิดชอบ
				๒๕๖๖ บาท	๒๕๖๗ บาท	๒๕๖๘ บาท	๒๕๖๙ บาท	๒๕๗๐ บาท			
๑๓๔	ปรับปรุงผิวจราจรลาดยาง หมู่ที่ ๕	เพื่อแก้ไขปัญหาความเดือดร้อนของประชาชนด้านคมนาคมขนส่ง	ปรับปรุงถนนลาดยาง สาย สท.ถ.๓๓๐๐๕ จากบริเวณเขตติดต่อก หมู่ที่ ๕ ถึงบริเวณปากแม่น้ำลพบุรี ผิวจราจรกว้าง ๕ ม. ยาว ๑,๐๙๐ ม. หนา ๐.๐๕ ม. รายละเอียดตามแบบแปลนที่ อบจ.สิงห์บุรี กำหนด	-	๒,๐๐๐,๐๐๐	-	-	-	ถนน ๑ สาย	ประชาชนไม่ได้รับความสะดวกในการคมนาคม	กองช่าง ขอประสานโดย อบต.ม่วงพุ่ม
๑๓๕	ปรับปรุงถนนแอสฟัลท์ติกคอนกรีตสาย L๖	เพื่อแก้ไขปัญหาความเดือดร้อนของประชาชนด้านคมนาคมขนส่ง	ปรับปรุงถนนแอสฟัลท์ติกคอนกรีตสาย L๖ ฝั่งซ้ายจากคั่นคลองมหาธารฯ ถึงสายหลังบ้านนางสาวชินชฎา วงษ์สุด หมู่ที่ ๓	-	-	๒,๕๒๑,๖๐๐	-	ถนน ๑ สาย	ประชาชนไม่ได้รับความสะดวกในการคมนาคม	กองช่าง ขอประสานโดย อบต.โพทรม	
๑๓๖	ก่อสร้าง/ขยายสะพานหมู่ที่ ๒	เพื่อแก้ไขปัญหาความเดือดร้อนของประชาชนด้านคมนาคมขนส่ง	ก่อสร้าง/ขยายสะพานหมู่ที่ ๒ กว้าง ๑๐ เมตร ระยะทางยาว ๒๘ เมตร รายละเอียดตามแบบแปลนที่ อบจ.สิงห์บุรี กำหนด	-	-	๓,๖๕๐,๐๐๐	-	ถนน ๑ สาย	ประชาชนไม่ได้รับความสะดวกในการคมนาคม	กองช่าง ขอประสานโดย อบต.โพทรม	

๕.๒ กลยุทธ์ ก่อสร้าง/ปรับปรุง/บำรุงรักษาสิ่งสาธารณูปการให้มีมาตรฐาน

(๑) แผนงาน อดสาหกรรมและการโยธา

ที่	โครงการ	วัตถุประสงค์	เป้าหมาย (ผลผลิตของโครงการ)	งบประมาณ					ตัวชี้วัด (KPI)	ผลที่คาดว่าจะได้รับ	หน่วยงาน รับผิดชอบ
				๒๕๖๖ บาท	๒๕๖๗ บาท	๒๕๖๘ บาท	๒๕๖๙ บาท	๒๕๗๐ บาท			
๑๓๗	ซ่อมสร้าง/ปรับปรุง/ ซ่อมแซมถนนลาดยาง แอสฟัลท์ติกคอนกรีต สายหนองลาน ถึง คลองนอก หมู่ที่ ๓	เพื่อแก้ไขปัญหาความ เดือดร้อนของประชาชน ด้านคมนาคมขนส่ง	ซ่อมสร้าง/ปรับปรุง/ซ่อมแซม ถนนลาดยางแอสฟัลท์ติก คอนกรีตสายหนองลาน ถึง คลองนอก หมู่ที่ ๓ กว้าง ๔ เมตร ระยะทางยาว ๗๐๐ เมตร หนา ๐.๐๕ เมตร รายละเอียดตาม แบบแปลนที่ อบจ.สิงห์บุรี กำหนด	-	๙๘๐,๐๐๐	-	-	-	ถนน ๑ สาย	ประชาชนได้รับ ความสะดวกใน การคมนาคม	กองช่าง ขอประสานโดย อบต.โพทรม
๑๓๘	ปรับปรุงถนนลูกรังสาย L๖ ฝั่งซ้ายจากคันทรง มหาราช ถึงสายหลัง บ้านนางสาวชินชรา วงศ์สุด หมู่ที่ ๓	เพื่อแก้ไขปัญหาความ เดือดร้อนของประชาชน ด้านคมนาคมขนส่ง	ปรับปรุงถนนลูกรังสาย L๖ ฝั่งซ้ายจากคันทรง มหาราช ถึงสายหลัง บ้านนางสาวชินชรา วงศ์สุด หมู่ที่ ๓ ขนาดกว้าง ๔ เมตร ระยะทางยาว ๑,๕๗๖ เมตร	-	๑,๓๐๐,๐๐๐	-	-	ถนน ๑ สาย	ประชาชนได้รับ ความสะดวกใน การคมนาคม	กองช่าง ขอประสานโดย อบต.โพทรม	
๑๓๙	ปรับปรุงผิวจราจรแอส ฟัลท์ติกคอนกรีตสาย ทางเข้าวัดช้อย	เพื่อแก้ไขปัญหาความ เดือดร้อนของประชาชน ด้านคมนาคมขนส่ง	รายละเอียด ตามแบบแปลนที่ อบจ.สิงห์บุรี กำหนด ปรับปรุงผิวจราจรแอสฟัลท์ติก คอนกรีตยาว ๓๑๐ เมตร กว้าง ๖ เมตร หนา ๐.๐๕ เมตร รายละเอียดตามแบบแปลนที่ อบจ.สิงห์บุรี กำหนด	-	-	-	๖๑๓,๘๐๐	ถนน ๑ สาย	ประชาชนได้รับ ความสะดวกใน การคมนาคม	กองช่าง ขอประสานโดย อบต.หัวไผ่	

๕.๒ กลยุทธ์ ก่อสร้าง/ปรับปรุง/บำรุงรักษาสิ่งสาธารณูปการให้มีมาตรฐาน

(๑) แผนงาน อุตสาหกรรมและการโยธา

ที่	โครงการ	วัตถุประสงค์	เป้าหมาย (ผลผลิตของโครงการ)	งบประมาณ					ตัวชี้วัด (KPI)	ผลที่คาดว่าจะได้รับ	หน่วยงานรับผิดชอบ
				๒๕๖๖ บาท	๒๕๖๗ บาท	๒๕๖๘ บาท	๒๕๖๙ บาท	๒๕๗๐ บาท			
๑๘๐	ซ่อมแซมถนนลูกรัง กลุ่มหมู่บ้านคลอง บางกระเพียง (ฝั่งซ้าย) หมู่ที่ ๑ ถึงถนนทาง แยกคลองลำผักชี	เพื่อแก้ไขปัญหาความ เดือดร้อนของประชาชน ด้านคมนาคมขนส่ง	ลงทุนยาว ๒,๐๐๐ เมตร กว้าง ๔ เมตร หน้า ๐.๑๕ เมตร รายละเอียดตามแบบแปลนที่ อบจ.สิงห์บุรี กำหนด	-	-	-	-	-	ถนน ๑ สาย ถนน ๑ สาย	กองช่าง ขอประสานโดย อบต.หัวไผ่	

๕.๓ จัดให้มี/ซ่อมบำรุงรักษาระบบไฟฟ้าและประปาสาธารณณะ

(๑) แผนงาน อุตุสหกรรมและการโยธา

ที่	โครงการ	วัตถุประสงค์	เป้าหมาย (ผลผลิตของโครงการ)	งบประมาณ					ตัวชี้วัด (KPI)	ผลที่คาดว่าจะได้รับ	หน่วยงานรับผิดชอบ
				๒๕๖๖ บาท	๒๕๖๗ บาท	๒๕๖๘ บาท	๒๕๖๙ บาท	๒๕๗๐ บาท			
๑	ติดตั้งไฟฟ้าสาธารณะระบบพลังงานแสงอาทิตย์	เพื่ออำนวยความสะดวกให้กับประชาชนและมีความปลอดภัย	ดำเนินการติดตั้งไฟฟ้าสาธารณะระบบพลังงานแสงอาทิตย์ (solar cell) ถนนพัทธกัน ไร่เจ๊ก ติดต่อเขต จ.ชัยนาท รายละเอียดตามแบบที่ อบจ. สิงห์บุรี กำหนด	๑,๕๐๐,๐๐๐	-	-	-	-	ประชาชนร้อยละ ๕๐ ได้รับประโยชน์จากโครงการ	ประชาชนได้รับความปลอดภัยและพวกมีจิตอาสา	กองช่าง ขอประสานโดย อบต.พัทธกัน
๒	ติดตั้งระบบไฟฟ้าแสงสว่างแบบโซล่าเซลล์	เพื่ออำนวยความสะดวกให้กับประชาชนและมีความปลอดภัย	ติดตั้งระบบไฟฟ้าแสงสว่างแบบโซล่าเซลล์ สายทาง สท ๔๐๐๘ บนคันคลองสาม-บ.สามัคคีธรรม ต.สระแจง อ.บางระจัน จำนวน ๒๕ จุด รายละเอียดตามแบบที่ อบจ. สิงห์บุรี กำหนด	๑,๒๕๐,๐๐๐	-	-	-	-	ประชาชนร้อยละ ๕๐ ได้รับประโยชน์จากโครงการ	ประชาชนได้รับความปลอดภัยและพวกมีจิตอาสา	กองช่าง ขอประสานโดย อบต.สระแจง
๓	ติดตั้งระบบไฟฟ้าแสงสว่างแบบโซล่าเซลล์ สายทาง สท ๔๐๘๐ บ.สระแจง-บ.ดอนเจดีย์	เพื่ออำนวยความสะดวกให้กับประชาชนและมีความปลอดภัย	ติดตั้งระบบไฟฟ้าแสงสว่างแบบโซล่าเซลล์ สายทาง สท. ๔๐๘๐ บ.สระแจง-บ.ดอนเจดีย์ จำนวน ๓๐ ต้น รายละเอียดตามแบบแปลนที่ อบจ.สิงห์บุรี กำหนด	๑,๕๐๐,๐๐๐	-	-	-	-	ประชาชนร้อยละ ๕๐ ได้รับประโยชน์จากโครงการ	ประชาชนได้รับความปลอดภัยและพวกมีจิตอาสา	กองช่าง ขอประสาน อบต.สระแจง

๕.๓ จัดให้มี/ซ่อมบำรุงรักษาระบบไฟฟ้าและประปาสาธารณะ

(๑) แผนงาน อดสาหกรรมและการโยธา

ที่	โครงการ	วัตถุประสงค์	เป้าหมาย (ผลผลิตของโครงการ)	งบประมาณ					ตัวชี้วัด (KPI)	ผลที่คาดว่าจะได้รับ	หน่วยงาน รับผิดชอบ
				๒๕๖๖ บาท	๒๕๖๗ บาท	๒๕๖๘ บาท	๒๕๖๙ บาท	๒๕๗๐ บาท			
๔	ติดตั้งไฟฟ้าส่องสว่าง (โซล่าเซลล์) ริมคลองชลประทานสามชัย หมู่ที่ ๗ - หมู่ที่ ๑๒	เพื่ออำนวยความสะดวกให้กับประชาชนและมีความปลอดภัย	ติดตั้งไฟฟ้าส่องสว่าง (โซล่าเซลล์) ริมคลองชลประทานสามชัย จากจุดเริ่มต้นหมู่ที่ ๗ - หมู่ที่ ๑๒ รายละเอียดตามแบบแปลนที่ อบจ.สิงห์บุรี กำหนด	๒,๐๐๐,๐๐๐ บาท					ประชาชนร้อยละ ๕๐ ได้รับประโยชน์ จากโครงการ	ประชาชนได้รับ ความสะดวก ป้องกันอุบัติเหตุ และพวกมิจฉาชีพ	กองช่าง ขอประสานโดย อบต.ทองเอน
๕	ก่อสร้างไฟฟ้าส่องสว่างโดยใช้พลังงานแสงอาทิตย์ - ระหว่างทางสาธารณะ หมู่ที่ ๘ จากถนนหลังวัดหนองส้ม - สี่แยกตลาดตาแก้ว หมู่ที่ ๘ ตำบลห้วยชัน ตำบลห้วยชัน	เพื่ออำนวยความสะดวกให้กับประชาชนและมีความปลอดภัย	ก่อสร้างไฟฟ้าส่องสว่าง โดยใช้พลังงานแสงอาทิตย์ ระหว่างทางสาธารณะ หมู่ที่ ๘ จากถนนหลังวัดหนองส้ม - สี่แยกตลาดตาแก้ว หมู่ที่ ๘ ตำบลห้วยชัน รายละเอียดตามแบบแปลนที่ อบจ.สิงห์บุรี กำหนด	๑,๐๐๐,๐๐๐ บาท					ประชาชน ร้อยละ ๕๐ ได้รับประโยชน์ จากโครงการ	ประชาชนได้รับ ความสะดวก ป้องกันอุบัติเหตุ และพวกมิจฉาชีพ	กองช่าง ขอประสานโดย อบต.ห้วยชัน

๕.๓ จัดให้มี/ซ่อมบำรุงรักษาระบบไฟฟ้าและประปาสาธารณสุข

(๑) แผนงาน อดสาหกรรมและการโยธา

ที่	โครงการ	วัตถุประสงค์	เป้าหมาย (ผลผลิตของโครงการ)	งบประมาณ					ตัวชี้วัด (KPI)	ผลที่คาดว่าจะได้รับ	หน่วยงานรับผิดชอบ
				๒๕๖๖ บาท	๒๕๖๗ บาท	๒๕๖๘ บาท	๒๕๖๙ บาท	๒๕๗๐ บาท			
๖	ติดตั้งไฟฟ้าแสงสว่าง ทางสาธารณสุข สาย ทางลาดยาง สาย สท.ถ ๓๐๐๑ บ้านแหลมยอ - บ้านลำเหนือ หมู่ที่ ๑,๖,๗,๘ ตำบลโพธิ์ชัย	เพื่ออำนวยความสะดวก ให้กับประชาชนและ มีความปลอดภัย	- ติดตั้งโคมไฟฟ้าโซล่าเซลล์ จำนวน ๓๐ จุด รายละเอียด ตามแบบแปลนที่ อบจ.สิงห์บุรี กำหนด	-	-	-	-	๑,๕๐๐,๐๐๐	ประชาชน ร้อยละ ๕๐ ได้รับประโยชน์ จากโครงการ	ประชาชนได้รับ ความสะดวก ป้องกันอุบัติเหตุ และพวกมิจฉาชีพ	กองช่าง ขอประสานโดย อบต.โพธิ์ชัย
๗	ติดตั้งไฟโซล่าเซลล์ สาธารณสุข หมู่ที่ ๑	เพื่ออำนวยความสะดวก ให้กับประชาชนและ มีความปลอดภัย	ติดตั้งไฟฟ้าโซล่าเซลล์ จาก สะพานบุญถึงหนองน้ำค้าง ระยะทาง ๗๐๐ ม. จำนวน ๑๔ ต้น ระยะห่างต้นละ ๕๐ ม. รายละเอียดตามแบบแปลนที่ อบจ.สิงห์บุรี กำหนด	๗๗๐,๐๐๐	-	-	-	-	ประชาชน ร้อยละ ๕๐ ได้รับประโยชน์ จากโครงการ	ประชาชนได้รับ ความสะดวก ป้องกันอุบัติเหตุ และพวกมิจฉาชีพ	กองช่าง ขอประสานโดย อบต.พระงาม
๘	ติดตั้งไฟโซล่าเซลล์ สาธารณสุข หมู่ที่ ๒	เพื่ออำนวยความสะดวก ให้กับประชาชนและ มีความปลอดภัย	ติดตั้งไฟฟ้าโซล่าเซลล์ จาก สะพานบุญถึงหนองน้ำค้าง ระยะทาง ๗๐๐ ม. จำนวน ๑๔ ต้น ระยะห่างต้นละ ๕๐ ม. รายละเอียดตามแบบแปลนที่ อบจ.สิงห์บุรี กำหนด	-	-	-	-	๗๗๐,๐๐๐	ประชาชน ร้อยละ ๕๐ ได้รับประโยชน์ จากโครงการ	ประชาชนได้รับ ความสะดวก ป้องกันอุบัติเหตุ และพวกมิจฉาชีพ	กองช่าง ขอประสานโดย อบต.พระงาม

๕.๓ จัดให้มี/ซ่อมบำรุงรักษาระบบไฟฟ้าและประปาสาธารณณะ
(๑) แผนงาน อุตสาหกรรมและการโยธา

ที่	โครงการ	วัตถุประสงค์	เป้าหมาย (ผลผลิตของโครงการ)	งบประมาณ					ตัวชี้วัด (KPI)	ผลที่คาดว่าจะได้รับ	หน่วยงานรับผิดชอบ
				๒๕๖๖ บาท	๒๕๖๗ บาท	๒๕๖๘ บาท	๒๕๖๙ บาท	๒๕๗๐ บาท			
๙	ติดตั้งไฟส่องสว่างถนนสายท่าข้าม-พิบูลทอง ความยาว ๒,๘๐๐ ม.	เพื่ออำนวยความสะดวกให้กับประชาชนและมีความปลอดภัย	หมู่ที่ ๑ - หมู่ที่ ๑๔ รายละเอียดตามแบบแปลนที่ อบจ.สิงห์บุรี กำหนด	๕๐๐,๐๐๐ บาท	- บาท	- บาท	- บาท	- บาท	ประชาชนร้อยละ ๕๐ ได้รับประโยชน์จากโครงการ	ประชาชนได้รับความสะดวก ป้องกันอุบัติเหตุ และพวกมิจฉาชีพ	กองช่าง ขอประสานโดย อบต.ท่าข้าม
๑๐	ติดตั้งไฟฟ้าส่องสว่างหมู่ที่ ๓, ๔	เพื่ออำนวยความสะดวกให้กับประชาชนและมีความปลอดภัย	ติดตั้งไฟฟ้าส่องสว่างบริเวณริมคลอง ๘ ซ้ายจากบริเวณบ้านนายบุญส่ง หลงพงษ์ ถึงบริเวณสะพานโยธาธิการ รวมระยะทาง ๘๐๐ เมตร รายละเอียดตามแบบแปลนที่ อบจ.สิงห์บุรี กำหนด	- บาท	- บาท	๘๐๐,๐๐๐ บาท	- บาท	- บาท	ประชาชนร้อยละ ๕๐ ได้รับประโยชน์จากโครงการ	ประชาชนได้รับความสะดวก ป้องกันอุบัติเหตุ และพวกมิจฉาชีพ	กองช่าง ขอประสานโดย อบต.ม่วงหมู่
๑๑	ถนนปลอดภัยในพื้นที่ตำบลโพทรวม	เพื่ออำนวยความสะดวกให้กับประชาชนและมีความปลอดภัย	- ติดตั้งไฟจราจร - ติดตั้งไฟฟ้าแสงสว่าง - ติดตั้งป้ายสัญลักษณ์จราจร ภายในพื้นที่ตำบลโพทรวม รายละเอียดตามแบบแปลนที่ อบจ.สิงห์บุรี กำหนด	- บาท	๑,๕๐๐,๐๐๐ บาท	- บาท	- บาท	- บาท	ประชาชนร้อยละ ๕๐ ได้รับประโยชน์จากโครงการ	ประชาชนได้รับความสะดวก ป้องกันอุบัติเหตุ และพวกมิจฉาชีพ	กองช่าง ขอประสานโดย อบต.โพทรวม

๕.๓ จัดให้มี/ซ่อมบำรุงรักษาระบบไฟฟ้าและประปาสาธารณสุข

(๑) แผนงาน อุตสาหกรรมและการโยธา

ที่	โครงการ	วัตถุประสงค์	เป้าหมาย (ผลผลิตของโครงการ)	งบประมาณ					ตัวชี้วัด (KPI)	ผลที่คาดว่าจะได้รับ	หน่วยงานรับผิดชอบ
				๒๕๖๖ บาท	๒๕๖๗ บาท	๒๕๖๘ บาท	๒๕๖๙ บาท	๒๕๗๐ บาท			
๑๒	ติดตั้งไฟฟ้าสาธารณะ/ แบบโซล่าเซลล์สาย L๕ ทั้งสองฝั่ง หมู่ที่ ๓	เพื่ออำนวยความสะดวก ให้กับประชาชนและ มีความปลอดภัย	ติดตั้งไฟฟ้าสาธารณะ/แบบ โซล่าเซลล์สาย L๕ ทั้งสองฝั่ง หมู่ที่ ๓ จำนวน ๓๒ จุด พร้อมอุปกรณ์ รายละเอียด ตามแบบแปลนที่ อบจ.สิงห์บุรี กำหนด	-	-	-	-	ประชาชน ร้อยละ ๕๐ ได้รับประโยชน์ จากโครงการ	ประชาชนได้รับ ความสะดวก ป้องกันอุบัติเหตุ และพวกมิจฉาชีพ	กองช่าง ขอประสานโดย อบต.โพทรม	
๑๓	ติดตั้งไฟฟ้าสาธารณะ/ แบบโซล่าเซลล์สาย หนองลานถึงคลองนอก หมู่ที่ ๓	เพื่ออำนวยความสะดวก ให้กับประชาชนและ มีความปลอดภัย	ติดตั้งไฟฟ้าสาธารณะ/แบบ โซล่าเซลล์สายหนองลาน ถึง คลองนอก หมู่ที่ ๓ จำนวน ๔๙ จุด พร้อมอุปกรณ์ รายละเอียด ตามแบบแปลนที่ อบจ.สิงห์บุรี กำหนด	๒,๕๔๘,๐๐๐	-	-	-	ประชาชน ร้อยละ ๕๐ ได้รับประโยชน์ จากโครงการ	ประชาชนได้รับ ความสะดวก ป้องกันอุบัติเหตุ และพวกมิจฉาชีพ	กองช่าง ขอประสานโดย อบต.โพทรม	
๑๔	ติดตั้งไฟฟ้าสาธารณะ/ แบบโซล่าเซลล์สาย โคกจิก ถึงโรงเรียน วัดโคกพระ หมู่ที่ ๔	เพื่ออำนวยความสะดวก ให้กับประชาชนและ มีความปลอดภัย	ติดตั้งไฟฟ้าสาธารณะ/แบบ โซล่าเซลล์สายโคกจิก ถึง โรงเรียนวัดโคกพระ หมู่ที่ ๔ จำนวน ๔๙ จุด พร้อมอุปกรณ์ รายละเอียดตามแบบแปลนที่ อบจ.สิงห์บุรี กำหนด	-	-	๖,๕๔๘,๐๐๐	-	ประชาชน ร้อยละ ๕๐ ได้รับประโยชน์ จากโครงการ	ประชาชนได้รับ ความสะดวก ป้องกันอุบัติเหตุ และพวกมิจฉาชีพ	กองช่าง ขอประสานโดย อบต.โพทรม	

๕.๓ จัดให้มี/ซ่อมบำรุงรักษาระบบไฟฟ้าและประปาสาธารณสุขณะ

(๑) แผนงาน อุตสาหกรรมการโยธา

ที่	โครงการ	วัตถุประสงค์	เป้าหมาย (ผลผลิตของโครงการ)	งบประมาณ					ตัวชี้วัด (KPI)	ผลที่คาดว่าจะได้รับ	หน่วยงาน รับผิดชอบ
				๒๕๖๖ บาท	๒๕๖๗ บาท	๒๕๖๘ บาท	๒๕๖๙ บาท	๒๕๗๐ บาท			
๑๕	ติดตั้งไฟฟ้าสาธารณะ/ แบบโซล่าเซลล์สาย ถนนลาดยางไร้อัลลอย จากสะพานปูน ถึงสาย เอเชีย หมู่ที่ ๖	เพื่ออำนวยความสะดวก ให้กับประชาชนและ มีความปลอดภัย	ติดตั้งไฟฟ้าสาธารณะ/แบบ โซล่าเซลล์สายถนนลาดยาง ไร้อัลลอย จากสะพานปูน ถึง สายเอเชีย หมู่ที่ ๖ จำนวน ๓๒ จุด พร้อมอุปกรณ์ รายละเอียดตามแบบแปลนที่ อบจ.สิงห์บุรี .กำหนด	- บาท	- บาท	๒,๕๕๘,๐๐๐ บาท	- บาท	- บาท	ประชาชน ร้อยละ ๕๐ ได้รับประโยชน์ จากโครงการ	ประชาชนได้รับ ความสะดวก ป้องกันอุบัติเหตุ และพวกมิจฉาชีพ	กองช่าง ขอประสานโดย อบต.โพธารม

๕.๔ กลยุทธ์ การป้องกันและบรรเทาสาธารณภัย

(๑) แผนงาน การรักษาความสงบภายใน

ที่	โครงการ	วัตถุประสงค์	เป้าหมาย (ผลผลิตของโครงการ)	งบประมาณ					ตัวชี้วัด (KPI)	ผลที่คาดว่าจะได้รับ	หน่วยงานรับผิดชอบ
				๒๕๖๖ บาท	๒๕๖๗ บาท	๒๕๖๘ บาท	๒๕๖๙ บาท	๒๕๗๐ บาท			
๑	ช่วยเหลือผู้ประสบภัย สาธารณะประจำปี	เพื่อช่วยเหลือบรรเทา ความเดือดร้อนแก่ ประชาชนผู้ประสบภัย	ดำเนินการหรือร่วมกับส่วน ราชการอื่น อบท.อื่น ในจังหวัด สิงห์บุรี จัดหาเครื่องอุปโภค บริโภค เครื่องยังชีพต่างๆ หรือ อื่นๆ ที่จำเป็นไปช่วยเหลือราษฎร ที่ประสบภัยสาธารณะต่างๆ เช่น อุทกภัย วาตภัย อัคคีภัย ฯลฯ	๔,๐๐๐,๐๐๐ บาท	๔,๐๐๐,๐๐๐ บาท	๔,๐๐๐,๐๐๐ บาท	๔,๐๐๐,๐๐๐ บาท	๔,๐๐๐,๐๐๐ บาท	ร้อยละ ๘๐ ของ ผู้ประสบภัยได้ รับการช่วยเหลือ	ประชาชนที่ประสบภัย มีขวัญและกำลังใจ ในการดำรงชีวิตและ คลายความทุกข์ได้	หน่วยงาน รับผิดชอบ

- ก. ยุทธศาสตร์ชาติ ๒๐ ปี ยุทธศาสตร์ที่ ๕ ด้านการสร้างการเติบโตบนคุณภาพชีวิตที่เป็นมิตรกับสิ่งแวดล้อม
- ข. แผนพัฒนาเศรษฐกิจและสังคมแห่งชาติ ฉบับที่ ๑๓ หมายเหตุที่ ๑๐ ไทยมีเศรษฐกิจหมุนเวียนและสังคมคาร์บอนต่ำ
หมายเหตุที่ ๑๑ ไทยสามารถลดความเสี่ยงและผลกระทบจากภัยธรรมชาติ และการเปลี่ยนแปลงสภาพภูมิอากาศ
- ค. Sustainable Development Goals : SDGs เป้าหมายที่ ๖ สร้างหลักประกันว่ามีน้ำและสุขอนามัยสำหรับทุกคน และมีบริการจัดการที่ยั่งยืน
เป้าหมายที่ ๑๒ สร้างหลักประกันให้มีรูปแบบการบริโภคและผลิตที่ยั่งยืน
- ง. ยุทธศาสตร์จังหวัด ยุทธศาสตร์ที่ ๓ พัฒนาคมน คุณภาพชีวิตและสังคมแห่งการเรียนรู้ เพื่อความมั่นคง มั่งคั่ง และยั่งยืน
- จ. ยุทธศาสตร์การพัฒนาขององค์กรปกครองส่วนท้องถิ่นในเขตจังหวัด ยุทธศาสตร์ที่ ๖ การพัฒนาทรัพยากรธรรมชาติและสิ่งแวดล้อม
- ๖. ยุทธศาสตร์ การพัฒนาทรัพยากรธรรมชาติและสิ่งแวดล้อม
- ๖.๑ กลยุทธ์ สนับสนุนการจัดทำผังเมืองรวมและผังชุมชนตามภารกิจภายใน

(๑) แผนงาน อุตสาหกรรมและการโยธา

ที่	โครงการ	วัตถุประสงค์	เป้าหมาย (ผลผลิตของโครงการ)	งบประมาณ						ตัวชี้วัด (KPI)	ผลที่คาดว่าจะได้รับ	หน่วยงาน รับผิดชอบ
				๒๕๖๑ บาท	๒๕๖๒ บาท	๒๕๖๓ บาท	๒๕๖๔ บาท	๒๕๖๕ บาท				
๑	โครงการการติดตามประเมินผลและปรับปรุงผังเมืองรวมในจังหวัดสิงห์บุรี	เพื่อให้ทราบความก้าวหน้าของแผนงานและโครงการที่ได้กำหนดไว้	ดำเนินการโดยร่วมกับส่วนราชการที่เกี่ยวข้องติดตามประเมินผลของโครงการจัดทำผังเมืองรวมจังหวัดสิงห์บุรีเพื่อให้ทราบถึงปัญหาอุปสรรคความก้าวหน้าและผลกระทบโดยรวมของโครงการ	๑๐๐,๐๐๐ บาท	๑๐๐,๐๐๐ บาท	๑๐๐,๐๐๐ บาท	๑๐๐,๐๐๐ บาท	๑๐๐,๐๐๐ บาท	มีกิจกรรมการพัฒนาด้านผังเมือง ๑ กิจกรรม	ประชาชนได้รับความสะดวกสบายและมีความพึงพอใจ	กองช่าง	

๖.๒ กลยุทธ์ บำรุงรักษาสภาพแวดล้อมลำน้ำ แหล่งน้ำธรรมชาติ

(๑) แผนงาน การเกษตร

ที่	โครงการ	วัตถุประสงค์	เป้าหมาย (ผลผลิตของโครงการ)	งบประมาณ					ตัวชี้วัด (KPI)	ผลที่คาดว่าจะได้รับ	หน่วยงาน รับผิดชอบ
				๒๕๖๖ บาท	๒๕๖๗ บาท	๒๕๖๘ บาท	๒๕๖๙ บาท	๒๕๗๐ บาท			
๑	อนุรักษ์สิ่งแวดล้อมและ ธรรมชาติลำแม่ลา	เพื่อรักษาสภาพแวดล้อม ของลำแม่ลาให้มีความ สมบูรณ์ น้ำไม่เน่าเสีย สามารถเป็นที่อยู่อาศัย ของสัตว์น้ำได้อย่าง ปลอดภัย	ดำเนินการตามโครงการ อนุรักษ์สิ่งแวดล้อมและ ธรรมชาติลำแม่ลา เช่น ขุดลอกกำจัดผักตบชวา เป็นต้น	๓๐๐,๐๐๐ บาท	๓๐๐,๐๐๐ บาท	๓๐๐,๐๐๐ บาท	๓๐๐,๐๐๐ บาท	๓๐๐,๐๐๐ บาท	ดำเนินการ อย่างน้อยปีละ ๖ ครั้ง	น้ำไม่เน่าเสีย ทำให้สัตว์น้ำ อยู่อาศัยได้ อย่างปลอดภัย	กองช่าง

๖.๓ กลยุทธ์ จัดทำแนวเขื่อนป้องกันน้ำท่วมในพื้นที่เสี่ยงภัย (๑) แผนงาน อุสาหกรรมและการโยธา

ที่	โครงการ	วัตถุประสงค์	เป้าหมาย (ผลผลิตของโครงการ)	งบประมาณ					ตัวชี้วัด (KPI)	ผลที่คาดว่าจะได้รับ	หน่วยงาน รับผิดชอบ
				๒๕๖๖ บาท	๒๕๖๗ บาท	๒๕๖๘ บาท	๒๕๖๙ บาท	๒๕๗๐ บาท			
๑	ก่อสร้างเขื่อนป้องกัน ทรายถล่มริมตลิ่งแม่น้ำ เจ้าพระยา	เพื่อป้องกันการพังทลาย บรรเทาผลกระทบใน การเกิดอุทกภัย เกิด อุบัติเหตุที่สายงาม	ทำการปรับแก้มตลิ่ง และบด อัดดินทาง ปูแผ่นโยสักราะที่ หินเรียงความยาวประมาณ ๑,๗๒๐,๐๐๐ เมตร รายละเอียดตามแบบแปลน ที่ อบจ.สิงห์บุรี กำหนด ก่อสร้างท่อระบายน้ำ คสล. ๒ ๐.๕๐-๐.๖๐ เมตร และ บ่อพัก ความยาวประมาณ ๕๕๐ เมตร พร้อมก่อสร้าง สถานีสูบน้ำ รายละเอียดตาม แบบแปลนที่ อบจ.สิงห์บุรี กำหนด	๖๐,๕๕๐,๐๐๐ บาท	- บาท	- บาท	- บาท	- บาท	จำนวนประชาชน ที่ได้รับบริการ ปลอดภัยจาก การเกิดอุทกภัย	บรรเทาความเดือด ร้อนของประชาชน ในบริเวณที่ได้รับ ผลกระทบ	กองช่าง ขอประสานโดย ทม.สิงห์บุรี
๒	ก่อสร้างท่อระบายน้ำ คสล. พร้อมก่อสร้าง สถานีสูบน้ำ	เพื่อระบบการระบายน้ำ ที่ดีมีมาตรฐานและ สามารถแก้ไขปัญหา น้ำท่วมขังได้	ก่อสร้างท่อระบายน้ำ คสล. พร้อมก่อสร้าง สถานีสูบน้ำ รายละเอียดตาม แบบแปลนที่ อบจ.สิงห์บุรี กำหนด	- บาท	- บาท	- บาท	- บาท	๔,๐๐๐,๐๐๐ บาท	ดำเนินการ ๑ แห่ง	มีระบบการระบาย น้ำที่ดี และป้องกัน ไม่ให้เกิดน้ำท่วม	กองช่าง ขอประสานโดย ทม.สิงห์บุรี
๓	ก่อสร้างท่อระบายน้ำ คสล. พร้อมเชื่อมต่อท่อ ระบายน้ำ	เพื่อระบบการระบายน้ำ ที่ดีมีมาตรฐานและ สามารถแก้ไขปัญหา น้ำท่วมขังได้	ก่อสร้างท่อระบายน้ำ คสล. พร้อมเชื่อมต่อท่อ ระบายน้ำ รายละเอียดตาม แบบแปลนที่ อบจ.สิงห์บุรี กำหนด	- บาท	๑,๕๐๐,๐๐๐ บาท	- บาท	- บาท	- บาท	ดำเนินการ ๑ แห่ง	มีระบบการระบาย น้ำที่ดี และป้องกัน ไม่ให้เกิดน้ำท่วม	กองช่าง ขอประสานโดย ทม.สิงห์บุรี

๖.๓ กลยุทธ์ จัดทำแนวป้องกันน้ำท่วมในพื้นที่เสี่ยงภัย

(๑) แผนงาน อุตุสวทกรรมและการโยธา

ที่	โครงการ	วัตถุประสงค์	เป้าหมาย (ผลผลิตของโครงการ)	งบประมาณ						ตัวชี้วัด (KPI)	ผลที่คาดว่าจะได้รับ	หน่วยงานรับผิดชอบ
				๒๕๖๖ บาท	๒๕๖๗ บาท	๒๕๖๘ บาท	๒๕๖๙ บาท	๒๕๗๐ บาท				
๔	ก่อสร้างท่อระบายน้ำ คสล. พร้อมบ่อพักถาวรและ นายโชติ	เพื่อระบบการระบายน้ำ ที่ดีมีมาตรฐานและ สามารถแก้ไขปัญหาน้ำ ท่วมขังได้	ก่อสร้างท่อระบายน้ำ คสล. พร้อมบ่อพัก ขนาดเส้นผ่าน ศูนย์กลาง ๐.๖๐ เมตร ยาว ประมาณ ๓๓๐ เมตร รายละเอียดตามแบบแปลนที่ อบจ.สิงห์บุรี กำหนด	-	๑,๐๙๖,๐๐๐	-	-	-	-	ดำเนินการ ๑ แห่ง	มีระบบการระบาย น้ำที่ดี และป้องกัน ไม่ให้เกิดน้ำท่วม	กองช่าง ขอประสานโดย ท.ม.สิงห์บุรี
๕	ก่อสร้างพังกันน้ำ	เพื่อป้องกันไม่ให้เกิด น้ำท่วมและบรรเทา ปัญหาน้ำล้นตลิ่ง	ก่อสร้างพังกันน้ำบริเวณ คลองบางต้นโพธิ์ (ตอยอดเดิม) ม.๓ ต.ต้นโพธิ์ อ.เมืองสิงห์บุรี ระยะทางยาว ๙๕๐ เมตร รายละเอียดตามแบบแปลน ที่ อบจ.สิงห์บุรี กำหนด	-	-	-	๓,๓๐๐,๐๐๐	-	-	ดำเนินการ ๑ แห่ง	มีระบบการระบาย น้ำที่ดี และป้องกัน ไม่ให้เกิดน้ำท่วม	กองช่าง ขอประสานโดย อบต.ต้นโพธิ์
๖	ก่อสร้างพังกันน้ำ	เพื่อป้องกันไม่ให้เกิด น้ำท่วมและบรรเทา ปัญหาน้ำล้นตลิ่ง	ก่อสร้างพังกันน้ำต่อจาก ม.๒ ต.ลอดแนวสุดเขต ม.๓ ต.บางกระบือ อ.เมืองสิงห์บุรี ยาว ๑,๓๐๐ เมตร รายละเอียด ตามแบบแปลนที่ อบจ.สิงห์บุรี กำหนด	-	-	-	๑,๓๐๐,๐๐๐,๐๐๐	-	-	ดำเนินการ ๑ แห่ง	มีระบบการระบาย น้ำที่ดี และป้องกัน ไม่ให้เกิดน้ำท่วม	กองช่าง ขอประสานโดย อบต.บางกระบือ

๖.๔ กลยุทธ์ การจัดการขยะและสิ่งปฏิกูล

(๑) แผนงาน เคหะและชุมชน

ที่	โครงการ	วัตถุประสงค์	เป้าหมาย (ผลผลิตของโครงการ)	งบประมาณ					ตัวชี้วัด (KPI)	ผลที่คาดว่าจะได้รับ	หน่วยงาน รับผิดชอบ
				๒๕๖๖ บาท	๒๕๖๗ บาท	๒๕๖๘ บาท	๒๕๖๙ บาท	๒๕๗๐ บาท			
๑	จัดการขยะมูลฝอย	เพื่อเพิ่มประสิทธิภาพในการบริหารจัดการขยะมูลฝอยและสิ่งปฏิกูล ทำให้แก้ไขปัญหาล้าง-แฉะล้นซึมซึ่งเป็นผลมาจากขยะมีพิษและสิ่งปฏิกูลต่างๆตามนโยบายและแผนแม่บทการบริหารจัดการขยะมูลฝอยของประเทศ	ดำเนินการก่อสร้างหรือพัฒนาปรับปรุงสถานีขนถ่ายมูลฝอยและสิ่งปฏิกูลในเขตพื้นที่บุรีรัมย์ และตั้งอยู่ในอำนาจหน้าที่ที่กฎหมาย และประกาศคณะกรรมการกระจายอำนาจฯ กำหนด	๒๐๐,๐๐๐ บาท	๒๐๐,๐๐๐ บาท	๒๐๐,๐๐๐ บาท	๒๐๐,๐๐๐ บาท	๒๐๐,๐๐๐ บาท	ดำเนินการไม่น้อยกว่า ๑ ครั้ง	ขยะมูลฝอยและสิ่งปฏิกูลถูกกำจัดอย่างถูกวิธี	กองสาธารณสุข
๒	โครงการจัดหา หรือปรับปรุงสถานีขนถ่ายมูลฝอยและสิ่งปฏิกูล Cluster เพื่อเพิ่มประสิทธิภาพในการจัดการมูลฝอยและสิ่งปฏิกูลในภาพรวมของจังหวัด	เพื่อเพิ่มประสิทธิภาพและรองรับการจัดการขยะมูลฝอยขององค์กรปกครองส่วนท้องถิ่นและส่วนราชการในจังหวัดบุรีรัมย์	ดำเนินการก่อสร้างหรือพัฒนาปรับปรุงสถานีขนถ่ายมูลฝอยและสิ่งปฏิกูล ในเขตพื้นที่จังหวัดบุรีรัมย์ เพื่อรองรับปริมาณขยะที่เพิ่มขึ้น โดยดำเนินการเอง หรือ ร่วมกับ อบท.และหน่วยงานอื่นที่เกี่ยวข้อง	๕,๐๐๐,๐๐๐ บาท	๕,๐๐๐,๐๐๐ บาท	๕,๐๐๐,๐๐๐ บาท	๕,๐๐๐,๐๐๐ บาท	๕,๐๐๐,๐๐๐ บาท	กลุ่ม Cluster จำนวน ๓ แห่ง	ขยะมูลฝอยและสิ่งปฏิกูลได้รับการกำจัดตามหลักสุขาภิบาลลดปริมาณขยะตกค้างในชุมชน	กองสาธารณสุข

๖.๕ กลยุทธ์ อนุรักษ์และส่งเสริมการมีส่วนร่วมในการจัดการทรัพยากรธรรมชาติและสิ่งแวดล้อม

(๑) แผนงาน สร้างความเข้มแข็งของชุมชน

ที่	โครงการ	วัตถุประสงค์	เป้าหมาย (ผลผลิตของโครงการ)	งบประมาณ					ตัวชี้วัด (KPI)	ผลที่คาดว่าจะได้รับ	หน่วยงานรับผิดชอบ
				๒๕๖๖ บาท	๒๕๖๗ บาท	๒๕๖๘ บาท	๒๕๖๙ บาท	๒๕๗๐ บาท			
๑	อนุรักษ์พัฒนาพันธุกรรมพืชและสวนสมุนไพรท้องถิ่นจังหวัดสิงห์บุรี	-เพื่ออนุรักษ์ทรัพยากรพืชสมุนไพรท้องถิ่น -เพื่อรวบรวมสมุนไพรท้องถิ่น -เพื่อส่งเสริมการใช้สมุนไพรท้องถิ่น -เพื่อเป็นแหล่งเรียนรู้สมุนไพรท้องถิ่น -เพื่อสร้างจิตสำนึกในการอนุรักษ์หวงแหนและเห็นคุณค่าของสมุนไพรท้องถิ่น -เพื่อเพิ่มมูลค่าของสมุนไพรท้องถิ่น	ดำเนินการเองหรือร่วมกับหน่วยงาน หรือ องค์กรที่เกี่ยวข้อง ดำเนินโครงการอนุรักษ์พัฒนาพันธุกรรมพืชและสวนสมุนไพรท้องถิ่นจังหวัดสิงห์บุรี	๔๐,๐๐๐ บาท	๔๐,๐๐๐ บาท	๔๐,๐๐๐ บาท	๔๐,๐๐๐ บาท	๔๐,๐๐๐ บาท	ร้อยละ ๖๐ ของสมุนไพรท้องถิ่นได้รับการอนุรักษ์และได้รับการส่งเสริมให้ใช้ในการป้องกันและรักษาโรค	-ทรัพยากรสมุนไพรท้องถิ่นไม่สูญหาย -มีแหล่งรวบรวมสมุนไพรท้องถิ่น -มีแหล่งเรียนรู้สมุนไพรท้องถิ่น -มีการส่งเสริมการใช้สมุนไพรท้องถิ่นในการป้องกันรักษาโรค -สมุนไพรท้องถิ่นมีมูลค่ามากขึ้น	กองการศึกษา

- ก. ยุทธศาสตร์ชาติ ๒๐ ปี ยุทธศาสตร์ที่ ๖ ด้านการปรับสมดุลและพัฒนากระบวนการภาครัฐ
- ข. แผนพัฒนาเศรษฐกิจและสังคมแห่งชาติ ฉบับที่ ๑๓ ไทยมีภาครัฐที่ทันสมัย มีประสิทธิภาพ และตอบโจทย์ประชาชน
- ค. Sustainable Development Goals : SDGs เป้าหมายที่ ๑๖ ส่งเสริมสังคมที่สงบสุขและครอบคลุมเพื่อการพัฒนาที่ยั่งยืน ให้ทุกคนเข้าถึงความยุติธรรมและสร้างสถาบัน
ที่มีประสิทธิภาพ รับผิดชอบและครอบคลุมในทุกกระดับ
- ง. ยุทธศาสตร์จังหวัด ยุทธศาสตร์ที่ ๓ พัฒนาคมนาคมและสิ่งแวดล้อม เพื่อความมั่นคง มั่งคั่ง และยั่งยืน
- จ. ยุทธศาสตร์การพัฒนาขององค์กรปกครองส่วนท้องถิ่นในเขตจังหวัด ยุทธศาสตร์ที่ ๗ การพัฒนาระบบบริหารและการจัดการ
๗. ยุทธศาสตร์ การพัฒนาระบบบริหารและการจัดการ

๗.๑ กลยุทธ์ พัฒนาระบบบริหารองค์กรตามหลักการบริการกิจการบ้านเมืองที่ดี

(๑) แผนงาน บริหารงานทั่วไป

ที่	โครงการ	วัตถุประสงค์	เป้าหมาย (ผลผลิตของโครงการ)	งบประมาณ					ตัวชี้วัด (KPI)	ผลที่คาดว่าจะได้รับ	หน่วยงาน รับผิดชอบ
				๒๕๖๖ บาท	๒๕๖๗ บาท	๒๕๖๘ บาท	๒๕๖๙ บาท	๒๕๗๐ บาท			
๑	การจัดทำแผนพัฒนาท้องถิ่น และการจัดเวทีประชาคมเพื่อการพัฒนา ประสานแผนพัฒนาท้องถิ่นขององค์กรบริหารส่วนจังหวัดสิงห์บุรี	-ดำเนินการจัดทำแผนพัฒนาท้องถิ่นได้ตามที่ระบียบา กำหนดได้อย่างถูกต้อง -เพื่อรับทราบปัญหาความต้องการของประชาชนและนำมาจัดทำแผนพัฒนาท้องถิ่นได้อย่างมีประสิทธิภาพ	จัดอบรมสัมมนา จัดเวทีประชาคมท้องถิ่น จัดประชุมคณะกรรมการชุดต่างๆ ตามระเบียบกระทรวงมหาดไทย ว่าด้วยการจัดทำแผนพัฒนาขององค์กรปกครองส่วนท้องถิ่น และอื่นๆ ที่เกี่ยวข้องกับการจัดทำและประสานแผนพัฒนาท้องถิ่นขององค์กรบริหารส่วนจังหวัดสิงห์บุรี	๓๐๐,๐๐๐ บาท	๓๐๐,๐๐๐ บาท	๓๐๐,๐๐๐ บาท	๓๐๐,๐๐๐ บาท	๓๐๐,๐๐๐ บาท	ผ่านการประเมินผลการปฏิบัติราชการ จาก Core team ไม่น้อยกว่าร้อยละ ๖๐	สามารถแก้ไขปัญหาและสนองตอบต่อความต้องการของประชาชนได้อย่างรวดเร็วและตรงตามความต้องการของประชาชน	กองยุทธศาสตร์และงบประมาณ

๗.๑ กลยุทธ์ พัฒนาระบบบริหารองค์กรตามหลักการบริการบ้านเมืองที่ดี
(๒) แผนงาน งบกลาง

ที่	โครงการ	วัตถุประสงค์	เป้าหมาย (ผลผลิตของโครงการ)	งบประมาณ					ตัวชี้วัด (KPI)	ผลที่คาดว่าจะได้รับ	หน่วยงานรับผิดชอบ
				๒๕๖๖ บาท	๒๕๖๗ บาท	๒๕๖๘ บาท	๒๕๖๙ บาท	๒๕๗๐ บาท			
๑	สมทบสำนักงาน หลักประกันสุขภาพ	เพื่อส่งเสริมความร่วมมือ ระหว่างหน่วยงานที่ เกี่ยวข้องในการพัฒนา ระบบการให้บริการ ฟื้นฟูสมรรถภาพที่ จำเป็นต่อสุขภาพของ คนพิการ ผู้สูงอายุ และ ผู้ป่วยที่จำเป็นต้อง ได้รับการฟื้นฟู	คนพิการที่ลงทะเบียนใน ระบบหลักประกันสุขภาพ แห่งชาติ ผู้สูงอายุที่มีความ จำเป็นต้องได้รับการฟื้นฟู สมรรถภาพฯ ผู้ป่วยที่พ้นระยะ เฉียบพลันที่อยู่ระยะที่จำเป็น ต้องได้รับการฟื้นฟูสมรรถภาพ ได้รับการดูแลอย่างมีประสิทธิภาพ และทั่วถึง	๗๐๙,๕๕๐ บาท	๗๐๙,๕๕๐ บาท	๗๐๙,๕๕๐ บาท	๗๐๙,๕๕๐ บาท	ร้อยละ ๖๐ ของกลุ่มเป้าหมาย ที่ได้รับการฟื้นฟู การพัฒนา คุณภาพชีวิต ที่ดีขึ้น	คนพิการ ผู้สูงอายุ ผู้ป่วยที่จำเป็นต้อง ได้รับการฟื้นฟู สมรรถภาพเพื่อนำ ไปสู่การพัฒนา คุณภาพชีวิตที่ดีขึ้น และสามารถใช้ชีวิต ในสังคมได้อย่าง มีความสุข	กองสาธารณสุข	

๗.๒ กลยุทธ์ พัฒนาระบบการบริการประชาชนให้มีประสิทธิภาพ

(๑) แผนงาน บริหารงานทั่วไป

ที่	โครงการ	วัตถุประสงค์	เป้าหมาย (ผลผลิตของโครงการ)	งบประมาณ					ตัวชี้วัด (KPI)	ผลที่คาดว่าจะได้รับ	หน่วยงานรับผิดชอบ
				๒๕๖๖ บาท	๒๕๖๗ บาท	๒๕๖๘ บาท	๒๕๖๙ บาท	๒๕๗๐ บาท			
๑	คำขอรับวารสาร	เพื่อเป็นค่าวารสาร หนังสือพิมพ์รายวัน หนังสือระเบียบกฎหมายทางราชการ และอื่นๆ	ข้าราชการ พนักงานและประชาชนที่มาติดต่อราชการได้รับรู้ข้อมูลข่าวสารอย่าง เป็นปัจจุบัน	๔๐,๐๐๐	๔๐,๐๐๐	๔๐,๐๐๐	๔๐,๐๐๐	๔๐,๐๐๐	การเบิกจ่ายเป็นไปตามที่ระเบียบกำหนด ๑๐๐%	บุคลากร อบจ. ลิงห์บุรี และประชาชนที่มาติดต่อราชการ ได้รับรู้ข่าวสาร และนำไปปรับใช้ในชีวิตประจำวันได้	สำนักงานรับผิดชอบ

๗.๓ กลยุทธ์ พัฒนาปรับปรุงอาคารสถานที่ เครื่องมือเครื่องใช้ให้ทันสมัย

(๑) แผนงาน วัสดุภัณฑ์และอาคารโยธา

ที่	โครงการ	วัตถุประสงค์	เป้าหมาย (ผลผลิตของโครงการ)	งบประมาณ					ตัวชี้วัด (KPI)	ผลที่คาดว่าจะได้รับ	หน่วยงานรับผิดชอบ
				๒๕๖๖ บาท	๒๕๖๗ บาท	๒๕๖๘ บาท	๒๕๖๙ บาท	๒๕๗๐ บาท			
๑	บำรุงรักษาซ่อมแซมยานพาหนะ เครื่องทุนแรง และเครื่องจักรกล	เพื่อให้เกิดความสะดวกในการปฏิบัติงานและบำรุงรักษายานพาหนะเครื่องจักรกล	ซ่อมแซมบำรุงรักษายานพาหนะ เครื่องทุนแรง และเครื่องจักรกล และมีประสิทธิภาพ	๒,๕๐๐,๐๐๐ บาท	๒,๕๐๐,๐๐๐ บาท	๒,๕๐๐,๐๐๐ บาท	๒,๕๐๐,๐๐๐ บาท	๒,๕๐๐,๐๐๐ บาท	การปฏิบัติงานมีความคล่องตัว และมีประสิทธิภาพไม่น้อยกว่าร้อยละ ๘๐	การปฏิบัติงานมีความคล่องตัว และมีประสิทธิภาพ	กองช่าง
๒	ซ่อมแซมบำรุงรักษาและปรับปรุงครุภัณฑ์โครงสร้างขนาดใหญ่	เพื่อให้เกิดความสะดวกในการปฏิบัติงานและบำรุงรักษายานพาหนะเครื่องจักรกล	ซ่อมแซมบำรุงรักษายานพาหนะ เครื่องทุนแรง และเครื่องจักรกล เพื่อให้ใช้งานได้และมีประสิทธิภาพ	๕๐๐,๐๐๐ บาท	๕๐๐,๐๐๐ บาท	๕๐๐,๐๐๐ บาท	๕๐๐,๐๐๐ บาท	๕๐๐,๐๐๐ บาท	การปฏิบัติงานมีความคล่องตัว และมีประสิทธิภาพไม่น้อยกว่าร้อยละ ๘๐	การปฏิบัติงานมีความคล่องตัว และมีประสิทธิภาพ	กองช่าง

๓.๔ กลยุทธ์ ประสานความร่วมมือระหว่างหน่วยงานราชการ อปท. องค์กรเอกชน ประชาคมในการพัฒนาท้องถิ่น

(๑) แผนงาน บริหารงานทั่วไป

ที่	โครงการ	วัตถุประสงค์	เป้าหมาย (ผลผลิตของโครงการ)	งบประมาณ					ตัวชี้วัด (KPI)	ผลที่คาดว่าจะได้รับ	หน่วยงานรับผิดชอบ
				๒๕๖๖ บาท	๒๕๖๗ บาท	๒๕๖๘ บาท	๒๕๖๙ บาท	๒๕๗๐ บาท			
๑	จ้างนักเรียนนักศึกษา ทำงานช่วงปิดภาคเรียน ฤดูร้อน	เพื่อเป็นการลดรายจ่าย ผู้ประกอบการในช่วงปิด ภาคเรียน และวันหยุด ส่งเสริมการใช้เวลาว่าง ให้เป็นประโยชน์	นักเรียน นักศึกษา ในพื้นที่ จังหวัดสิงห์บุรี	๑๒๐,๐๐๐ บาท	๑๒๐,๐๐๐ บาท	๑๒๐,๐๐๐ บาท	๑๒๐,๐๐๐ บาท	๑๒๐,๐๐๐ บาท	ปีละ ๑ ครั้ง	นักเรียน นักศึกษา ได้ฝึกวิชาชีพ เพิ่มทุนทักษะ ของตนเองมากขึ้น	กองการ เจ้าหน้าที่

**บัญชีสรุปโครงการพัฒนา
แผนพัฒนาท้องถิ่น (พ.ศ.๒๕๖๖-๒๕๗๐) แก้ไข ครั้งที่ ๑/๒๕๖๖
สำหรับการโครงการที่เกินศักยภาพขององค์กรปกครองส่วนท้องถิ่น
องค์การบริหารส่วนจังหวัดสิงห์บุรี**

ยุทธศาสตร์	ปี ๒๕๖๖		ปี ๒๕๖๗		ปี ๒๕๖๘		ปี ๒๕๖๙		ปี ๒๕๗๐		รวม ๕ ปี	
	จำนวนโครงการ	งบประมาณ(บาท)	จำนวนโครงการ	งบประมาณ(บาท)	จำนวนโครงการ	งบประมาณ(บาท)	จำนวนโครงการ	งบประมาณ(บาท)	จำนวนโครงการ	งบประมาณ(บาท)	จำนวนโครงการ	งบประมาณ(บาท)
๑) ยุทธศาสตร์ พัฒนาสังคมและคุณภาพชีวิต												
๑.๒ กลยุทธ์ สนับสนุนด้านบริการกีฬา การสาธารณสุข และนันทนาการ												
(๑) แผนงานอุตสาหกรรมและการโยธา	๑	๑,๔๐๐,๐๐๐	๑	๑,๔๐๐,๐๐๐	๑	๑,๔๐๐,๐๐๐	๑	๑,๔๐๐,๐๐๐	๑	๑,๔๐๐,๐๐๐	๕	๗,๐๐๐,๐๐๐
๑.๖ กลยุทธ์ ส่งเสริมการมีส่วนร่วมและการสร้างเครือข่ายของประชาชนในการพัฒนาท้องถิ่น												
(๑) แผนงานอุตสาหกรรมและการโยธา	๓	๙,๗๔๑,๐๐๐	๒	๒,๕๐๐,๐๐๐	๑	๒,๕๐๐,๐๐๐	๑	๒,๐๐๐,๐๐๐	๑	๒,๐๐๐,๐๐๐	๙	๑๘,๗๔๑,๐๐๐
รวม	๔	๑๑,๑๔๑,๐๐๐	๓	๓,๙๐๐,๐๐๐	๒	๓,๙๐๐,๐๐๐	๒	๓,๘๐๐,๐๐๐	๒	๓,๘๐๐,๐๐๐	๑๔	๒๕,๗๔๑,๐๐๐
๒) ยุทธศาสตร์ พัฒนาส่งเสริมการเกษตรและผลิตภัณฑการเกษตร												
๒.๑ กลยุทธ์ พัฒนาโครงสร้างพื้นฐานด้านการเกษตรและระบบการบริหารจัดการน้ำ												
(๑) แผนงานการเกษตร	๓	๕๐,๕๐๒,๐๘๐	๓	๕๐,๕๐๒,๐๘๐	๓	๕๐,๕๐๒,๐๘๐	๒	๔๘,๙๘๐,๐๐๐	๒	๔๘,๙๘๐,๐๐๐	๑๓	๒๔๙,๔๖๖,๒๔๐
(๒) แผนงานอุตสาหกรรมและการโยธา	๔	๘,๗๖๒,๓๘๔	๓	๘,๓๖๒,๓๘๔	๔	๙,๒๔๒,๓๘๔	๒	๖,๙๘๗,๒๐๐	๒	๖,๙๘๗,๒๐๐	๑๕	๔๐,๓๖๑,๕๕๒
รวม	๗	๕๙,๒๖๔,๔๖๔	๖	๕๘,๘๖๔,๔๖๔	๗	๕๙,๗๔๔,๔๖๔	๔	๕๕,๙๖๗,๒๐๐	๔	๕๕,๙๖๗,๒๐๐	๒๘	๒๘๙,๘๒๗,๗๙๒
๔) ยุทธศาสตร์ พัฒนาเศรษฐกิจ												
๔.๓ กลยุทธ์ จัดให้มีและพัฒนาศูนย์แสดงสินค้าจำหน่ายผลิตภัณฑ์ OTOP และแหล่งจำหน่ายสินค้าในระดับจังหวัดและชุมชน												
(๑) แผนงานอุตสาหกรรมและการโยธา	๑	๓๐,๐๐๐,๐๐๐	๑	๓๐,๐๐๐,๐๐๐	๑	๓๐,๐๐๐,๐๐๐	๑	๓๐,๐๐๐,๐๐๐	๑	๓๐,๐๐๐,๐๐๐	๕	๑๕๐,๐๐๐,๐๐๐
รวม	๑	๓๐,๐๐๐,๐๐๐	๑	๓๐,๐๐๐,๐๐๐	๑	๓๐,๐๐๐,๐๐๐	๑	๓๐,๐๐๐,๐๐๐	๑	๓๐,๐๐๐,๐๐๐	๕	๑๕๐,๐๐๐,๐๐๐

ยุทธศาสตร์	ปี ๒๕๖๗		ปี ๒๕๖๘		ปี ๒๕๖๙		ปี ๒๕๗๐		รวม ๕ ปี	
	จำนวนโครงการ	งบประมาณ(บาท)	จำนวนโครงการ	งบประมาณ(บาท)	จำนวนโครงการ	งบประมาณ(บาท)	จำนวนโครงการ	งบประมาณ(บาท)	จำนวนโครงการ	งบประมาณ(บาท)
๕) ยุทธศาสตร์ พัฒนาโครงสร้างพื้นฐาน และบริการสาธารณะ										
๕.๒ กลยุทธ์ ก่อสร้าง/ปรับปรุง/บำรุงรักษาสิ่งสาธารณูปโภคที่มีมาตรฐาน										
(๑) แผนงานอุตสาหกรรมและการโยธา	๒๗	๙๑,๑๒๕,๙๐๐	๑๕	๖๕,๑๙๐,๕๐๐	๑๗	๙๘,๕๖๖,๕๐๐	๑๓	๖๓,๕๖๘,๕๐๐	๘๒	๓๑๓,๒๕๑,๕๐๐
๕.๓ กลยุทธ์ จัดให้มี/ซ่อมบำรุงรักษาระบบไฟฟ้าและประปาสาธารณะ										
(๑) แผนงานอุตสาหกรรมและการโยธา	๑๐	๓๓,๙๑๖,๕๐๐	๑๐	๓๓,๙๑๖,๕๐๐	๑๑	๔๒,๙๑๖,๕๐๐	๑๐	๓๓,๙๑๖,๕๐๐	๔๑	๑๔๓,๖๔๖,๕๐๐
รวม	๓๗	๑๒๕,๐๔๒,๔๐๐	๒๕	๑๐๙,๖๓๒,๙๐๐	๒๘	๑๔๑,๔๘๓,๐๐๐	๒๓	๙๗,๔๘๕,๐๐๐	๑๔๐	๕๕๖,๒๙๖,๐๐๐
๖) ยุทธศาสตร์ พัฒนาการขยายการรวมชาติและสิ่งแวดล้อม										
๖.๒ กลยุทธ์ บำรุงรักษาสภาพแวดล้อมลำน้ำ แหล่งน้ำธรรมชาติ										
(๑) แผนงานการเกษตร	๑	๑,๕๐๐,๐๐๐	-	-	-	-	-	-	๑	๑,๕๐๐,๐๐๐
๖.๓ กลยุทธ์ จัดทำแนวเขื่อนป้องกันน้ำท่วมในพื้นที่เสี่ยงภัย										
(๑) แผนงานอุตสาหกรรมและการโยธา	๑๐	๗๖,๑๕๑,๕๐๐	๙	๖๗,๐๖๐,๕๐๐	๘	๖๕,๘๖๐,๕๐๐	๘	๖๕,๘๖๐,๕๐๐	๓๕	๓๑๕,๗๙๓,๕๐๐
รวม	๑๑	๗๗,๕๕๑,๕๐๐	๙	๖๗,๐๖๐,๕๐๐	๘	๖๕,๘๖๐,๕๐๐	๘	๖๕,๘๖๐,๕๐๐	๔๕	๓๑๕,๗๙๓,๕๐๐
รวมทั้งยุทธศาสตร์	๖๐	๓๐๒,๕๙๓,๙๐๐	๔๖	๒๖๖,๖๙๓,๘๐๐	๔๕	๒๐๗,๓๔๓,๕๐๐	๓๑	๒๐๖,๖๖๒,๐๐๐	๑๖๑	๑,๑๒๖,๓๔๖,๐๐๐

รายละเอียดโครงการพัฒนา

แผนพัฒนาท้องถิ่น (พ.ศ. ๒๕๖๖-๒๕๗๐) แก้ไข ครั้งที่ ๑/๒๕๖๖

สำหรับโครงการที่เกินศักยภาพขององค์กรปกครองส่วนท้องถิ่น

องค์การบริหารส่วนจังหวัดสิงห์บุรี

ก. ยุทธศาสตร์ชาติ ๒๐ ปี ยุทธศาสตร์ที่ ๓ ด้านการพัฒนาและเสริมสร้างศักยภาพทรัพยากรมนุษย์

ข. แผนพัฒนาเศรษฐกิจและสังคมแห่งชาติ ฉบับที่ ๑๓ หมวดหมายที่ ๑๒ ไทยมีกำลังคนสมรรถนะสูง มุ่งเรียนรู้อย่างต่อเนื่อง ตอบโจทย์การพัฒนาแห่งอนาคต

ค. Sustainable Development Goals : SDGs เป้าหมายที่ ๓ สร้างหลักประกันว่าคนมีชีวิตที่มีคุณภาพดี และสวัสดิภาพสำหรับทุกคนในทุกวัย

เป้าหมายที่ ๔ สร้างหลักประกันว่าทุกคนมีการศึกษาที่มีคุณภาพอย่างครอบคลุมและเท่าเทียม และสนับสนุนโอกาสในการเรียนรู้ตลอดชีวิต

ง. ยุทธศาสตร์จังหวัด ยุทธศาสตร์ที่ ๓ พัฒนาคมนาคมและสิ่งอำนวยความสะดวก มุ่งเรียนรู้ เพื่อความมั่นคง มั่งคั่ง และยั่งยืน

จ. ยุทธศาสตร์การพัฒนาขององค์กรปกครองส่วนท้องถิ่นในเขตจังหวัด ยุทธศาสตร์ที่ ๕ การพัฒนาสังคม และคุณภาพชีวิต

๑. ยุทธศาสตร์ การพัฒนาสังคม และคุณภาพชีวิต

๑.๒ กลยุทธ์ สนับสนุนด้านการศึกษา การสาธารณสุข และนันทนาการ

(๓) แผนงาน อดสาหกรรมและการโยธา

ที่	โครงการ	วัตถุประสงค์	เป้าหมาย (ผลผลิตของโครงการ)	งบประมาณ					ตัวชี้วัด (KPI)	ผลที่คาดว่าจะได้รับ	หน่วยงานรับผิดชอบ
				๒๕๖๖ บาท	๒๕๖๗ บาท	๒๕๖๘ บาท	๒๕๖๙ บาท	๒๕๗๐ บาท			
๑	ก่อสร้างลานกีฬา บริเวณที่สาธารณะบึงอ้อ หมู่ที่ ๑๓	เพื่อให้ประชาชนใช้สำหรับออกกำลังกาย	ก่อสร้างลานกีฬา บริเวณที่สาธารณะบึงอ้อ กว้าง ๕๐ เมตร หนา ๐.๑๒ เมตร หรือมีพื้นที่คอนกรีตไม่น้อยกว่า ๒,๕๐๐ เมตร	๑,๕๐๐,๐๐๐ บาท	๑,๕๐๐,๐๐๐ บาท	๑,๕๐๐,๐๐๐ บาท	๑,๕๐๐,๐๐๐ บาท	๑,๕๐๐,๐๐๐ บาท	ลานกีฬา จำนวน ๑ แห่ง	ประชาชนมีสถานที่สำหรับออกกำลังกาย	จังหวัดสิงห์บุรี ขอประสานโดย อบต.ทองเอน

๑.๖ กลยุทธ์ ส่งเสริมการมีส่วนร่วมและการสร้างเครือข่ายของประชาชนในการพัฒนาท้องถิ่น

(๑) แผนงาน อุตสาหกรรมและการโยธา

ที่	โครงการ	วัตถุประสงค์	เป้าหมาย (ผลผลิตของโครงการ)	งบประมาณ					ตัวชี้วัด (KPI)	ผลที่คาดว่าจะได้รับ	หน่วยงานรับผิดชอบ
				๒๕๖๖ บาท	๒๕๖๗ บาท	๒๕๖๘ บาท	๒๕๖๙ บาท	๒๕๗๐ บาท			
๑	ก่อสร้างอาคารเอนกประสงค์ (โตม) สำนัก-งานเทศบาลตำบลทับยา หมู่ที่ ๕	เพื่อให้ประชาชนได้ใช้ในการทำกิจกรรมต่าง ๆ	ก่อสร้างอาคารเอนกประสงค์ (โตม) ขนาดกว้าง ๓๐ เมตร ยาว ๔๕ เมตร	๗,๒๕๑,๐๐๐	-	-	-	-	อาคารเอนกประสงค์ จำนวน ๑ หลัง	ประชาชนมีพื้นที่ในการทำกิจกรรมขององค์กร	จังหวัดสิงห์บุรี ขอประสานโดย ทต.ทับยา
๒	ก่อสร้างอาคารเอนกประสงค์ หมู่ที่ ๓	เพื่อก่อสร้างอาคารเอนกประสงค์เพื่อจัดกิจกรรมต่าง ๆ ของตำบลจรัญราย	ก่อสร้างอาคารเอนกประสงค์ จำนวน ๑ หลัง	๒,๐๐๐,๐๐๐	๒,๐๐๐,๐๐๐	๒,๐๐๐,๐๐๐	๒,๐๐๐,๐๐๐	๒,๐๐๐,๐๐๐	จำนวน ๑ แห่ง	มีสถานที่สำหรับจัดกิจกรรมต่างๆ	จังหวัดสิงห์บุรี ขอประสานโดย อบต.จรัญราย
๓	ก่อสร้างหลังคาโดมบริเวณลานบุญหน้าวัดโคกพระ หมู่ที่ ๔	เพื่อประโยชน์ของประชาชนในการใช้สถานที่จัดกิจกรรมหรือจัดประชุม/ประชุมคมต่างๆ	ก่อสร้างหลังคาโดมบริเวณลานบุญหน้าวัดโคกพระ หมู่ที่ ๔ ขนาดกว้าง ๑๐ เมตร ยาว ๒๑ เมตร	๕๐๐,๐๐๐	๕๐๐,๐๐๐	๕๐๐,๐๐๐	-	-	ร้อยละ ๑๐๐ ของผลสำเร็จในการดำเนินโครงการ	ประชาชนมีสถานที่จัดกิจกรรมหรือจัดประชุม/ประชุมคมต่างๆ	จังหวัดสิงห์บุรี ขอประสานโดย อบต.โพธาราม

- ก. ยุทธศาสตร์ชาติ ๒๐ ปี ยุทธศาสตร์ที่ ๕ ด้านการสร้างการเติบโตบนคุณภาพชีวิตที่เป็นมิตรกับสิ่งแวดล้อม
- ข. แผนพัฒนาเศรษฐกิจและสังคมแห่งชาติ ฉบับที่ ๑๓ หมายความว่า ๑ ไทยเป็นประเทศชั้นนำด้านเกษตรและเกษตรแปรรูปมูลค่าสูง
- ค. Sustainable Development Goals : SDGs หมายความว่า ๒ ยุติความหิวโหยบรรลุความมั่นคงทางอาหารและยกระดับโภชนาการและส่งเสริมเกษตรกรรมที่ยั่งยืน
- ง. ยุทธศาสตร์จังหวัด หมายความว่า ๑ พัฒนาสู่เมืองเกษตรอินทรีย์มาตรฐาน และอาหารปลอดภัยแบบครบวงจร
- จ. ยุทธศาสตร์การพัฒนาขององค์กรปกครองส่วนท้องถิ่นเขตจังหวัด ยุทธศาสตร์ที่ ๑ พัฒนาส่งเสริมการเกษตรและผลผลิตทางการเกษตร
- ๒. ยุทธศาสตร์ พัฒนาส่งเสริมการเกษตรและผลผลิตทางการเกษตร
- ๒.๑ กลยุทธ์ พัฒนาโครงสร้างพื้นฐานด้านการเกษตรและระบบการบริหารจัดการน้ำ

(๑) แผนงาน การเกษตร

ที่	โครงการ	วัตถุประสงค์	เป้าหมาย (ผลผลิตของโครงการ)	งบประมาณ					ตัวชี้วัด (KPI)	ผลที่คาดว่าจะได้รับ	หน่วยงานรับผิดชอบ
				๒๕๖๖ บาท	๒๕๖๗ บาท	๒๕๖๘ บาท	๒๕๖๙ บาท	๒๕๗๐ บาท			
๑	พัฒนาชุดล่อลึงปลา พายเรือ แปลง ๓ หมู่ที่ ๘ ตำบลโพธิ์ชัย	- เพื่อฟื้นฟูสภาพแหล่งน้ำไม่ให้เป็น - เพื่อเป็นแหล่งกักเก็บน้ำไว้ใช้ในฤดูแล้ง - เพื่อเป็นการป้องกันน้ำท่วม	ชุดล่อลึงปลาพายเรือ แปลง ๓ หมู่ที่ ๘ ตำบล โพธิ์ชัย ขนาดพื้นที่ ๒๖ ไร่ จำนวน ๑ แห่ง	๙๘๐,๐๐๐ บาท	๙๘๐,๐๐๐ บาท	๙๘๐,๐๐๐ บาท	๙๘๐,๐๐๐ บาท	๙๘๐,๐๐๐ บาท	- ได้แหล่งน้ำ ขนาดพื้นที่ ๒๖ ไร่ - ปริมาณกัก เก็บน้ำ ๖๔,๐๐๐ ลูกบาศก์เมตร	- เกษตรกรมี แหล่งน้ำใช้ภาค การเกษตร ครอบคลุม ๕๐๐ ไร่ - มีพื้นที่รองรับ น้ำหากเกิดอุทกภัย	จังหวัดสิงห์บุรี ขอประสานโดย อบต.โพธิ์ชัย

๒.๑ กลยุทธ์ พัฒนาโครงสร้างพื้นฐานด้านการเกษตรและระบบการบริหารจัดการน้ำ

(๑) แผนงาน การเกษตร

ที่	โครงการ	วัตถุประสงค์	เป้าหมาย (ผลผลิตของโครงการ)	งบประมาณ				ตัวชี้วัด (KPI)	ผลที่คาดว่าจะได้รับ	หน่วยงานรับผิดชอบ
				๒๕๖๖ บาท	๒๕๖๗ บาท	๒๕๖๘ บาท	๒๕๖๙ บาท			
๒	พัฒนาชุดล่อล่องระบบายใหญ่ชัยนาท - ป่าสัก ๓ (ลำโพธิ์ชัย) ตำบลทองเอน, ตำบลโพธิ์ชัย, ตำบลโพธิ์ชัย, ตำบลจิ้งจาย	- เพื่อฟื้นฟูสภาพแหล่งน้ำไม่ให้เป็นขี้โคลน - เพื่อเป็นแหล่งกักเก็บน้ำไว้ใช้ในฤดูแล้ง - เพื่อเป็นการป้องกันน้ำท่วม	ชุดล่อล่องระบบายใหญ่ชัยนาท - ป่าสัก ๓ (ลำโพธิ์ชัย) ตำบลทองเอน, ตำบลโพธิ์ชัย, ตำบลจิ้งจาย ระยะทาง ๕,๐๐๐ เมตร จำนวน ๑ แห่ง	๔๘,๐๐๐,๐๐๐ บาท	๔๘,๐๐๐,๐๐๐ บาท	๔๘,๐๐๐,๐๐๐ บาท	๔๘,๐๐๐,๐๐๐ บาท	- ได้แหล่งน้ำขนาดพื้นที่ ๒๗ ไร่ - ปริมาณกักเก็บน้ำ ๑,๔๐๐,๐๐๐ ลูกบาศก์เมตร	- เกษตรกร ตำบลทองเอน, ตำบลโพธิ์ชัย, ตำบลจิ้งจาย มีแหล่งน้ำใช้ภาคการเกษตร ครอบคลุม ๒,๐๐๐ ไร่ - มีพื้นที่รองรับรับน้ำหากเกิดอุทกภัย	จังหวัดสิงห์บุรี ขอประสานโดย อบต.โพธิ์ชัย

๒.๑ กลยุทธ์ พัฒนาโครงสร้างพื้นฐานด้านการเกษตรและระบบการบริหารจัดการน้ำ

(๑) แผนงาน การเกษตร

ที่	โครงการ	วัตถุประสงค์	เป้าหมาย (ผลผลิตของโครงการ)	งบประมาณ					ตัวชี้วัด (KPI)	ผลที่คาดว่าจะได้รับ	หน่วยงานรับผิดชอบ
				๒๕๖๖ บาท	๒๕๖๗ บาท	๒๕๖๘ บาท	๒๕๖๙ บาท	๒๕๗๐ บาท			
๓	ขุดลอกและจัดเก็บ วัชพืชลำบ้านไร่ พื้นที่ หมู่ที่ ๔	เพื่อควบคุมและกำจัด ผักตบชวา, วัชพืชใน พื้นที่และเพื่อให้น้ำ ไหลเวียนได้สะดวก	ขุดลอกและจัดเก็บวัชพืชลำ บ้านไร่พื้นที่ หมู่ที่ ๔ จุดที่ ๑ ปากกว้าง ๑๕ เมตร ระยะทางยาว ๑,๔๗๘ เมตร กันกว้าง ๕ เมตร ลึก ๐.๕๐ เมตร จุดที่ ๒ ปากกว้าง ๘ เมตร ระยะทางยาว ๗๗๒ เมตร กัน กว้าง ๓ เมตร ลึก ๐.๕๐ เมตร	๑,๕๒๒,๐๘๐	๑,๕๒๒,๐๘๐	๑,๕๒๒,๐๘๐	-	-	ร้อยละ ๑๐๐ ของผลสำเร็จใน การดำเนินงาน โครงการ	ประชาชนมีน้ำใช้ เพื่อการเกษตร อย่างเพียงพอและ น้ำไหลเวียนได้ สะดวก	จังหวัดสิงห์บุรี ขอประสาน โดย อบต. โพธารม

๒.๑ กลยุทธ์ พัฒนาโครงสร้างพื้นฐานด้านการเกษตรและระบบการบริหารจัดการน้ำ

(๒) แผนงาน อุตสาหกรรมและการโยธา

ที่	โครงการ	วัตถุประสงค์	เป้าหมาย (ผลผลิตของโครงการ)	งบประมาณ				ตัวชี้วัด (KPI)	ผลที่คาดว่าจะได้รับ	หน่วยงานรับผิดชอบ
				๒๕๖๖ บาท	๒๕๖๗ บาท	๒๕๖๘ บาท	๒๕๖๙ บาท			
๑	ก่อสร้างอาคารโรงสูบน้ำหมู่ที่ ๖	เพื่อให้ประชาชนมีน้ำใช้เพื่อการเกษตรอย่างเพียงพอ	อาคารโรงสูบน้ำเพื่อการเกษตรกว้างยาวตามสภาพพื้นที่พร้อมเครื่องสูบน้ำไฟฟ้าและอุปกรณ์ติดตั้ง จำนวน ๑ แห่ง	๔๐๐,๐๐๐	-	-	-	จำนวนประชากรที่ได้รับบริการช่วยเหลือ	เกษตรกรรมน้ำเพื่อทำการเกษตรอย่างพอเพียงตลอดทั้งปี	จังหวัดสิงห์บุรี ขอประสานโดย อบต.จักรสีห์
๒	ขุดลอกคูสูบน้ำ/คานคองกรีตเสริมเหล็กและลงลูกรังบริเวณสายขวางซ้าย ถึงคองนอก หมู่ที่ ๔	เพื่อความมั่นคงกำจัดผักตบชวา, วัชพืชในพื้นที่และเพื่อให้น้ำไหลเวียนได้สะดวก	ขุดลอกคูสูบน้ำ/คานคองกรีตเสริมเหล็กและลงลูกรังบริเวณลงพุงนาสายขวางซ้าย ถึงคองนอก หมู่ที่ ๔ ปากกว้าง ๑.๕ เมตร ระยะทางยาว ๑,๓๒๘ เมตร ก้นกว้าง ๐.๕๐ เมตร ลึก ๐.๘๐ เมตร (ลงลูกรังกว้าง ๓ เมตร ยาว ๑,๓๒๘ เมตร)	๑,๓๖๕,๑๘๔	๑,๓๖๕,๑๘๔	-	-	ร้อยละ ๑๐๐ ของผลสำเร็จในการดำเนินงานโครงการ	ประชาชนมีน้ำใช้เพื่อการเกษตรอย่างเพียงพอและน้ำไหลเวียนได้สะดวก	จังหวัดสิงห์บุรี ขอประสานโดย อบต.โพทรวม

๒.๑ กลยุทธ์ พัฒนาโครงสร้างพื้นฐานด้านการเกษตรและระบบการบริหารจัดการน้ำ
(๒) แผนงาน อุสาหกรรมและการโยธา

ที่	โครงการ	วัตถุประสงค์	เป้าหมาย (ผลผลิตของโครงการ)	งบประมาณ					ตัวชี้วัด (KPI)	ผลที่คาดว่าจะได้รับ	หน่วยงาน รับผิดชอบ
				๒๕๖๖ บาท	๒๕๖๗ บาท	๒๕๖๘ บาท	๒๕๖๙ บาท	๒๕๗๐ บาท			
๓	ตลาดคูคอนกรีต เริ่มจากคลองชลประทาน ซ้าย ๑ ขวา ๑ หมู่ที่ ๑ ถึงไร่อ้อยนายเกษม ไตรพิจารย์ หมู่ที่ ๒ ไตรพิจารย์ หมู่ที่ ๒	เพื่อให้เกิดความแหล่ง น้ำการเกษตรและ กักเก็บน้ำหรือ ระบายน้ำในช่วงฤดู ฝนหรือฤดูน้ำหลาก	ตลาดคูคอนกรีตเริ่มจากคลอง ชลประทาน ซ้าย ๑ ขวา ๑ หมู่ที่ ๑ ถึงไร่อ้อยนายเกษม ไตรพิจารย์ หมู่ที่ ๒ ปากคู กว้าง ๒.๑๐ ม. ก้นคูกว้าง ๐.๕๐ ม. ลึกเฉลี่ย ๐.๘๐ ม. ระยะทางยาว ประมาณ ๒,๕๐๐ ม. พื้นที่คอนกรีต ไม่น้อยกว่า ๔,๒๕๐ ตร.ม.	๒๕๖๖ บาท	๒๕๖๗ บาท	๒๕๖๘ บาท	๒๕๖๙ บาท	๒๕๗๐ บาท	จำนวน ๑ สาย ที่มีการ ก่อสร้าง	ประชาชนมีน้ำ ใช้และน้ำไหล ผ่านสะดวกต่อ การทำกร เกษตร	จังหวัดสิงห์บุรี ขอประสานโดย อบต.คอทราย
๔	ตลาดคูคอนกรีต เริ่มจากนายเจริญ ปัจฉิมถึงเขตติดต่อ บ้านจำ	เพื่อให้เกิดความแหล่ง น้ำการเกษตรและ กักเก็บน้ำหรือ ระบายน้ำในช่วงฤดู ฝนหรือฤดูน้ำหลาก	ตลาดคูคอนกรีตเริ่มจากนา นายเจริญ ปัจฉิม ถึงเขตติดต่อ บ้านจำปากคูกว้าง ๒.๑๐ ม. ก้นคูกว้าง ๐.๕๐ ม. ลึกเฉลี่ย ๐.๘๐ ม. ยาว ๑,๕๐๐ ม. พื้นที่คอนกรีตไม่น้อยกว่า ๓,๑๕๐ ตร.ม.	๒๕๖๖ บาท	๒๕๖๗ บาท	๒๕๖๘ บาท	๒๕๖๙ บาท	๒๕๗๐ บาท	จำนวน ๑ สาย ที่มีการ ก่อสร้าง	ประชาชนมีน้ำ ใช้และน้ำไหล ผ่านสะดวกต่อ การทำกร เกษตร	จังหวัดสิงห์บุรี ขอประสานโดย อบต.คอทราย

๒.๑ กลยุทธ์ พัฒนาโครงสร้างพื้นฐานด้านการเกษตรและระบบการบริหารจัดการน้ำ
(๒) แผนงาน อุตสาหกรรมและการโยธา

ที่	โครงการ	วัตถุประสงค์	เป้าหมาย (ผลผลิตของโครงการ)	งบประมาณ				ตัวชี้วัด (KPI)	ผลที่คาดว่าจะได้รับ	หน่วยงาน รับผิดชอบ
				๒๕๖๖ บาท	๒๕๖๗ บาท	๒๕๖๘ บาท	๒๕๖๙ บาท			
๕	ก่อสร้างตาดูดุคอนกรีต หมู่ที่ ๖ บริเวณเลียบริ- ถนนสิงห์บุรี- สุพรรณบุรี ๓๐๓๒	เพื่อนำน้ำไปใช้ใน การเกษตรและ ระบบน้ำช่วง ฤดูฝน	ก่อสร้างตาดูดุคอนกรีต ขนาด ปากดูกว้าง ๒.๑๐ เมตร กันดูกว้าง ๐.๕๐ เมตร ความลึก ๐.๘๐ เมตร ความยาว ๘๐๐ เมตร บริเวณ บ้านนางสมใจ ท้องมดี่ ถึง โรงเรียนไทยรัฐวิทยา ๕๖ (บ้านหนองกระทุ่ม)	- บาท	- บาท	๘๘๐,๐๐๐ บาท	- บาท	ประชาชน มีน้ำในการ เกษตรและใช้ ระบบน้ำ ช่วงฤดูฝน	จังหวัดสิงห์บุรี ขอประสานโดย อบต.หนองกระทุ่ม	

- ก. ยุทธศาสตร์ชาติ ๒๐ ปี ยุทธศาสตร์ที่ ๒ ด้านการสร้างความสามารถในการแข่งขัน
- ข. แผนพัฒนาเศรษฐกิจและสังคมแห่งชาติ ฉบับที่ ๑๓ หมายเหตุที่ ๘ ไทยมีพื้นที่และเมืองอัจฉริยะที่น้อยอยู่ ปลอดภัย เด็ดขาดได้อย่างยั่งยืน
- ค. Sustainable Development Goals : SDGs เป้าหมายที่ ๘ ส่งเสริมการเติบโตทางเศรษฐกิจต่อเนื่อง ครอบคลุมและยั่งยืน การจ้างงานเต็มที่มีและมีผลิตภาพ
และการมีงานที่สมควรสำหรับทุกคน
- ง. ยุทธศาสตร์จังหวัด ยุทธศาสตร์ที่ ๓ พัฒนาคมนาคมและสังคมแห่งการเรียนรู้ เพื่อความมั่นคง มั่งคั่ง และยั่งยืน
- จ. ยุทธศาสตร์การพัฒนาขององค์กรปกครองส่วนท้องถิ่นในเขตจังหวัด ยุทธศาสตร์ที่ ๓ การพัฒนาเศรษฐกิจ

๔.๓ กิลยัวร์ จัดให้มีและพัฒนาศูนย์แสดงสินค้าจำหน่ายผลิตภัณฑ์ OTOP และแหล่งจำหน่ายสินค้าในระดับจังหวัดและชุมชน

(๑) แผนงาน อุตสาหกรรมและการโยธา

ที่	โครงการ	วัตถุประสงค์	เป้าหมาย (ผลผลิตของโครงการ)	งบประมาณ					ตัวชี้วัด (KPI)	ผลที่คาดว่าจะได้รับ	หน่วยงานรับผิดชอบ
				๒๕๖๑ บาท	๒๕๖๒ บาท	๒๕๖๓ บาท	๒๕๖๔ บาท	๒๕๖๕ บาท			
๑	ก่อสร้างฝาทรงคองชลประทานสามชัย เพื่อการปรับปรุงตลาดให้เป็นระเบียบ หมู่ที่ ๑๒	เพื่อก่อสร้างฝาทรงคองคลอง	กว้าง ๑๒ เมตร ยาว ๒๕ เมตร จำนวน ๔ ช่วง	๓๐,๐๐๐,๐๐๐	๓๐,๐๐๐,๐๐๐	๓๐,๐๐๐,๐๐๐	๓๐,๐๐๐,๐๐๐	๓๐,๐๐๐,๐๐๐	๒๕	ตลาดเป็นระเบียบดูแลรักษางานเป็นสัดส่วน	จังหวัดสิงห์บุรี ขอประสานโดย อบต.ทองเอน

- ก. ยุทธศาสตร์ชาติ ๒๐ ปี ยุทธศาสตร์ที่ ๒ ด้านการสร้างความสามารถในการแข่งขัน
- ข. แผนพัฒนาเศรษฐกิจและสังคมแห่งชาติ ฉบับที่ ๑๓ หมายความว่า ๕ ไทยเป็นประตูการค้าการลงทุน และยุทธศาสตร์ทางโลจิสติกส์ที่สำคัญของภูมิภาค
- ค. Sustainable Development Goals : SDGs หมายความว่า ๙ สร้างโครงสร้างพื้นฐานที่มีความทนทาน ส่งเสริมการพัฒนาอุตสาหกรรมที่ครอบคลุมและยั่งยืนและส่งเสริมนวัตกรรม
- ง. ยุทธศาสตร์จังหวัด ยุทธศาสตร์ที่ ๓ พัฒนาคาน คุณภาพชีวิตและสังคมแห่งการเรียนรู้ เพื่อความมั่นคง มั่งคั่ง และยั่งยืน
- จ. ยุทธศาสตร์การพัฒนาขององค์การปกครองส่วนท้องถิ่นในเขตจังหวัด ยุทธศาสตร์ที่ ๔ การพัฒนาโครงสร้างพื้นฐานและการบริการสาธารณะ
๕. ยุทธศาสตร์ การพัฒนาโครงสร้างพื้นฐาน และการบริการสาธารณะ
- ๕.๒ กลยุทธ์ ก่อสร้าง/ปรับปรุง/บำรุงรักษาสิ่งสาธารณูปโภคให้มีมาตรฐาน

(๑) แผนงาน อุตสาหกรรมและการโยธา

ที่	โครงการ	วัตถุประสงค์	เป้าหมาย (ผลผลิตของโครงการ)	งบประมาณ					ตัวชี้วัด (KPI)	ผลที่คาดว่าจะได้รับ	หน่วยงานรับผิดชอบ
				๒๕๖๖ บาท	๒๕๖๗ บาท	๒๕๖๘ บาท	๒๕๖๙ บาท	๒๕๗๐ บาท			
๑	ก่อสร้างถนนลาดยาง หมู่ ๒ ต.สิงห์ จ.กานา นายเปี้ยก ถึงนา นายบุญยุติรา	-เพื่อให้ประชาชนในพื้นที่ที่มีเส้นทางคมนาคมที่สะดวก รวดเร็ว -เพื่อให้ถนนลาดยางที่ชำรุดกลับมาใช้งานได้ตามปกติ	ระยะทางประมาณ ๑.๕๐๐ ม.	๒,๖๐๐,๐๐๐ บาท	- บาท	- บาท	- บาท	- บาท	จำนวนผู้ได้รับประโยชน์	ครัวเรือนในตำบลร้อยละ ๔๐ มีเส้นทางคมนาคมที่สะดวกขึ้น	จังหวัดสิงห์บุรี ขอประสานโดย อบต.แม่ลา

๕.๒ กลยุทธ์ ก่อสร้าง/ปรับปรุง/บำรุงรักษาสิ่งสาธารณูปการให้มีมาตรฐาน

(๑) แผนงาน อุสาหกรรมและการโยธา

ที่	โครงการ	วัตถุประสงค์	เป้าหมาย (ผลผลิตของโครงการ)	งบประมาณ					ตัวชี้วัด (KPI)	ผลที่คาดว่าจะได้รับ	หน่วยงาน รับผิดชอบ
				๒๕๖๖ บาท	๒๕๖๗ บาท	๒๕๖๘ บาท	๒๕๖๙ บาท	๒๕๗๐ บาท			
๒	ลงทุนกลุ่มอาคารคัดคน คัดกรองชาติ หมู่ที่ ๕ และแข็งแรง และหมู่ที่ ๓ ต.สระแจง ชนเขตหมู่ที่ ๒ ต.ทุ่งคลี อ.เดิมบางนางบวช จ.สุพรรณบุรี	เพื่อการคมนาคม และขนส่งทางการ เกษตรที่สะดวกขึ้น	ลงทุนกลุ่มอาคารคัดคนกรอง ธรรมชาติ หมู่ที่ ๕ และหมู่ที่ ๓ ต.สระแจง ชนเขตหมู่ที่ ๒ ต.ทุ่งคลี อ.เดิมบางนางบวช จ.สุพรรณบุรี จำนวน ๑,๖๗๔ ลบ.ม. ระยะทาง ๒,๗๙๐ ม.	-	-	-	-	๑,๖๐๗,๐๐๐ บาท	มีถนนสภาพ ดี จำนวน ๑ สาย	การคมนาคม และการขนส่ง มีความสะดวก รวดเร็ว	จังหวัดสิงห์บุรี ขอประสานโดย อบต.สระแจง
๓	ก่อสร้างถนน คสล. สายที่ ๑ หมู่ที่ ๘ ต.เชิงกลัด อ.บางระจัน จ.สิงห์บุรี	เพื่อการพัฒนาเส้น ทางคมนาคมและ ขนส่งที่สะดวก การเกษตร	ขนาดกว้าง ๓.๕๐ ม. ยาว ๒,๑๔๐ ม. หน้า ๐.๑๕ ม. หรือมีพื้นที่ คสล. ไม่น้อยกว่า ๗,๔๙๐ ตร.ม.	-	-	-	-	๔,๑๑๙,๕๐๐ บาท	จำนวนถนน ที่พัฒนาเพิ่ม ขึ้น	การคมนาคม สะดวก ปลอดภัย รวดเร็ว	จังหวัดสิงห์บุรี ขอประสานโดย อบต.ไม้ดัด
๔	ซ่อมแซมถนนลาดยาง หมู่ที่ ๒ ต.โพชนไก่ จาก สะพานหน้าบ้าน นางอนุรักษ์ถึงคลองห้วยน้ำ	-เพื่อให้ประชาชนใน พื้นที่มีเส้นทาง คมนาคมที่สะดวก รวดเร็ว -เพื่อให้ถนนลาดยาง ที่ชำรุดกลับมาใช้ งานได้ตามปกติ	ระยะทางประมาณ ๙.๕๐ ม.	-	-	-	-	๙๕๐,๐๐๐ บาท	จำนวนผู้ได้รับ ประโยชน์	ครัวเรือนใน ตำบลร้อยละ ๕๐ มีเส้นทาง การคมนาคม ที่สะดวกขึ้น	จังหวัดสิงห์บุรี ขอประสานโดย อบต.แม่ลา

๕.๒ กลยุทธ์ ก่อสร้าง/ปรับปรุง/บำรุงรักษาสิ่งสาธารณูปการให้มีมาตรฐาน
(๑) แผนงาน อุตสาหกรรมและการโยธา

ที่	โครงการ	วัตถุประสงค์	เป้าหมาย (ผลผลิตของโครงการ)	งบประมาณ					ตัวชี้วัด (KPI)	ผลที่คาดว่าจะได้รับ	หน่วยงาน รับผิดชอบ
				๒๕๖๖ บาท	๒๕๖๗ บาท	๒๕๖๘ บาท	๒๕๖๙ บาท	๒๕๗๐ บาท			
๕	โครงการติดตั้งราวเหล็ก กันรถ (การดูแล) บริเวณ คั่นคลองชลประทาน สามชัย หมู่ที่ ๑,๒,๓,๔,๑๔ ซ่อมแซมถนน คลส. จากถนนลาดยางระโงม - สุดทางบ้านห้วยน้ำยอด หมู่ที่ ๒	เพื่อความปลอดภัย ในการสัญจร เพื่อความสะดวกและ ปลอดภัยในการสัญจร	ติดตั้งราวเหล็กกันรถ (การดูแล) จำนวน ๑๖ ช่วง ปริมาณความยาว ๒,๓๕๖ เมตร ตามแบบกรมทางหลวง ซ่อมแซมถนนโดยลาดยาง แอสฟัลท์ติกคอนกรีต ผิวจราจรคอนกรีตเสริม เหล็ก กว้าง ๓ เมตร ยาว ๖๖๐ เมตร หนา ๐.๑๕ เมตร หรือมีพื้นที่ไม่น้อย กว่า ๑,๙๕๐ ตารางเมตร และปรับสภาพพื้นที่ให้เรียบร้อย	๒๕๖๖ บาท	๒๕๖๗ บาท	๒๕๖๘ บาท	๒๕๖๙ บาท	๒๕๗๐ บาท	ความยาว ๒,๓๕๖ เมตร	ประชาชนได้รับ ความสะดวก และปลอดภัย	จังหวัดสิงห์บุรี ขอประสานโดย อบต.ทองเอน
๗	ปรับปรุงซ่อมแซมถนน ลาดยางคลองชลประทาน ๓ ซ้าย ฝั่งขวา กม.๑๐+ ๔๘๕ ถึง กม.๑๕+ ๐๙๕ ม.๕ ถึง ม.๑๐ ต.จิวราย	เพื่อให้มีถนนที่ดีได้ มาตรฐานและเพียง พอกับความต้องการ ของประชาชน	ปรับปรุงซ่อมแซมถนน ลาดยางคลองชลประทาน ๓ ซ้าย ฝั่งขวา กม.๑๐+ ๐๙๕ ถึง กม.๑๕+๐๙๕ หมู่ที่ ๕ ถึงหมู่ที่ ๑๐ ตำบล จิวราย ความยาว ๔,๖๑๐ เมตร	๑๙,๐๐๐,๐๐๐	๑๙,๐๐๐,๐๐๐	๑๙,๐๐๐,๐๐๐	๑๙,๐๐๐,๐๐๐	๑๙,๐๐๐,๐๐๐	ปรับปรุง ซ่อมแซมถนน ๑ สาย	ประชาชนได้รับ ความสะดวกใน การคมนาคม	จังหวัดสิงห์บุรี ขอประสานโดย อบต.จิวราย

๕.๒ กลยุทธ์/ปรับปรุง/บำรุงรักษาสิ่งสาธารณูปการให้มีมาตรฐาน

(๑) แผนงาน อุตสาหกรรมและการโยธา

ที่	โครงการ	วัตถุประสงค์	เป้าหมาย (ผลผลิตของโครงการ)	งบประมาณ					ตัวชี้วัด (KPI)	ผลที่คาดว่าจะได้รับ	หน่วยงานรับผิดชอบ
				๒๕๖๖ บาท	๒๕๖๗ บาท	๒๕๖๘ บาท	๒๕๖๙ บาท	๒๕๗๐ บาท			
๘	ก่อสร้างถนน คล.ล. หมู่ที่ ๕ (หลังวัดประตูไป ถึงโพธิ์กว้าง)	เพื่อความสะดวกในการสัญจรไป-มาถึงโพธิ์กว้าง	ก่อสร้างถนนคอนกรีตเสริมเหล็ก กว้าง ๓.๕๐ เมตร ยาว ๑.๙๐๐ เมตร หน้า ๐.๑๕ เมตร หรือคิดเป็นพื้นที่คอนกรีตเสริมเหล็กไม่น้อยกว่า ๖,๖๐๐ ตารางเมตร จากถนนคอนกรีตเสริมเหล็ก จากคันคลองชลประทานไปทางทิศตะวันตก หลังวัดประตูตรงข้ามสะพานปูน	๕,๒๒๐,๐๐๐	๕,๒๒๐,๐๐๐	-	-	-	ระยะทาง ๑,๙๐๐ เมตร	ประชาชน สะดวกในการคมนาคม	จังหวัดสิงห์บุรี ขอประสานโดย อบต.อินทร์บุรี
๙	ก่อสร้างถนนลาดยาง สาย ทล.๓๒๘๓ - แยก พช.สท ๒๐๐๕ ตำบลจรรย์-ทองเอน พช. สท.๒๐๑๐	เพื่อให้ถนนที่ได้มาตรฐานและเพียงพอับความต้องการของประชาชน	ก่อสร้างถนนลาดยาง ต่อจากถนนลาดยางเดิม ต้นบึงโพธิ์เรียงถึงเขตตำบลทองเอน มีจราจรกว้าง ๖ เมตร ยาว ๕,๕๓๐ เมตร บริเวณหมู่ที่ ๑,๒,๓ ตำบลจรรย์	๒๒,๖๙๗,๐๐๐	๒๒,๖๙๗,๐๐๐	๒๒,๖๙๗,๐๐๐	๒๒,๖๙๗,๐๐๐	๒๒,๖๙๗,๐๐๐	ก่อสร้างถนน ๑ สาย	ประชาชนได้รับความสะดวกในการคมนาคม	จังหวัดสิงห์บุรี ขอประสานโดย อบต.จรรย์

๕.๒ กลยุทธ์ ก่อสร้าง/ปรับปรุง/บำรุงรักษาสิ่งสาธารณูปการให้มีมาตรฐาน
(๑) แผนงาน อุดสาหกรรมและการโยธา

ที่	โครงการ	วัตถุประสงค์	เป้าหมาย (ผลผลิตของโครงการ)	งบประมาณ					ตัวชี้วัด (KPI)	ผลที่คาดว่าจะได้รับ	หน่วยงานรับผิดชอบ
				๒๕๖๖ บาท	๒๕๖๗ บาท	๒๕๖๘ บาท	๒๕๖๙ บาท	๒๕๗๐ บาท			
๑๐	ก่อสร้างถนน คสล. หมู่ที่ ๑	เพื่อความสะดวกในการสัญจรไป-มา	ก่อสร้างถนนคอนกรีตเสริมเหล็ก กว้าง ๓.๕๐ เมตร ยาว ๒,๒๔๐ เมตร หนา ๐.๑๕ เมตร หรือคิดเป็นพื้นที่คอนกรีตเสริมเหล็กไม่น้อยกว่า ๕,๑๑๐ ตารางเมตร จากถนนคอนกรีตเสริมเหล็ก อ.บจ. เดิมหลังวัดโบสถ์ไปทางทิศตะวันตก	๔,๗๐๔,๐๐๐ บาท	๔,๗๐๔,๐๐๐ บาท	-	-	-	ระยะทาง ๒,๒๔๐ เมตร	ประชาชน สะดวกในการคมนาคม	จังหวัดสิงห์บุรี ขอประสานโดย อบต.อินทร์บุรี
๑๑	ซ่อมสร้างถนนลาดยางแบบแอสฟัลต์ติกคอนกรีต สาย สท.ถ ๓๐๐๐๒ บ้านแหลมยอ-บ้านหนองกวาง ตำบลโพธิ์ชัย	เพื่อพัฒนาระบบขนส่ง/ระบบการผลิตรัฐกิจภาคเกษตรและภาคอุตสาหกรรม ให้มีความสะดวกปลอดภัยสามารถให้บริการสาธารณะได้อย่างมีมาตรฐานและเท่าเทียมกัน	ซ่อมสร้างถนนลาดยางแบบแอสฟัลต์ติกคอนกรีต สาย สท.ถ.๓๐ ๐๐๒ บ้านแหลมยอ-บ้านหนองกวาง หมู่ที่ ๑-๕ ตำบลโพธิ์ชัย ขนาดผิวจราจรกว้าง ๖ เมตร จำนวน ๑ สายทาง	๑๑,๐๐๐,๐๐๐ บาท	๑๑,๐๐๐,๐๐๐ บาท	๑๑,๐๐๐,๐๐๐ บาท	๑๑,๐๐๐,๐๐๐ บาท	๑๑,๐๐๐,๐๐๐ บาท	ผู้ใช้เส้นทาง คนมาคนใน ระบบขนส่ง/ระบบการผลิตรัฐกิจ, เกษตรกรและประชาชนทั่วไป ได้รับประโยชน์ ร้อยละ ๘๐	เส้นทาง คนมาคน สามารถรองรับสายทาง หลวงชนบท คนมาคนมี ความสะดวกปลอดภัยและ มีความเป็นมาตรฐาน	จังหวัดสิงห์บุรี ขอประสานโดย อบต.โพธิ์ชัย

๕.๒ กลยุทธ์ ก่อสร้าง/ปรับปรุง/บำรุงรักษาสิ่งสาธารณูปการให้มีมาตรฐาน
(๑) แผนงาน อุตสาหกรรมและการโยธา

ที่	โครงการ	วัตถุประสงค์	เป้าหมาย (ผลผลิตของโครงการ)	งบประมาณ					ตัวชี้วัด (KPI)	ผลที่คาดว่าจะได้รับ	หน่วยงานรับผิดชอบ
				๒๕๖๖ บาท	๒๕๖๗ บาท	๒๕๖๘ บาท	๒๕๖๙ บาท	๒๕๗๐ บาท			
๑๒	ก่อสร้างถนน คสล.สายรอบบึงบางกระเจ็ด แปลงที่ ๑, แปลงที่ ๒	เพื่อให้ประชาชนเดินทางสะดวก	ยาว ๒,๐๐๐ เมตร กว้าง ๓ เมตร หน้า ๐.๑๕ เมตรหรือมีพื้นที่คอนกรีตไม่น้อยกว่า ๖,๖๕๐ ตารางเมตร พร้อมลงลูกรังให้ลึกลงตามสภาพพื้นที่	๓,๖๐๐,๐๐๐ บาท	- บาท	- บาท	- บาท	- บาท	ถนนได้รับการปรับปรุง/พัฒนา	ประชาชนเดินทางสะดวก	จังหวัดสิงห์บุรี ขอประสานโดย อบต.หัวไผ่
๑๓	ก่อสร้างถนน คสล.สายคันคลองชลประทาน ๑ ซ้าย หมู่ที่ ๕	เพื่อให้ประชาชนได้รับความสะดวกปลอดภัยในการสัญจร	ขนาดกว้าง ๓.๕๐ เมตร ยาว ๑,๐๐๐ เมตร หน้า ๐.๑๕ เมตร	- บาท	- บาท	๒,๘๒๐,๐๐๐ บาท	- บาท	- บาท	ความยาวรวม ๑,๐๐๐ ม.	ประชาชนได้รับความสะดวกปลอดภัยในการสัญจร	จังหวัดสิงห์บุรี ขอประสานโดย อบต.บางกระบือ
๑๔	ก่อสร้างถนน คสล.ดอนโพธิ์ หมู่ที่ ๓	เพื่อให้ประชาชนได้รับความสะดวกปลอดภัยในการสัญจร	กว้าง ๓ เมตร ยาว ๗๒๒ เมตร หน้า ๐.๑๕ เมตร	๑,๐๖๘,๐๐๐ บาท	- บาท	- บาท	- บาท	- บาท	ความยาวรวม ๗๒๒ เมตร	ประชาชนได้รับความสะดวกปลอดภัย	จังหวัดสิงห์บุรี ขอประสานโดย อบต.บางกระบือ

๕.๒ กฤษฎีกา ก่อสร้าง/ปรับปรุง/บำรุงรักษาสิ่งสาธารณูปการให้มีมาตรฐาน

(๑) แผนงาน อดสาหกรรมและการโยธา

ที่	โครงการ	วัตถุประสงค์	เป้าหมาย (ผลผลิตของโครงการ)	งบประมาณ					ตัวชี้วัด (KPI)	ผลที่คาดว่าจะได้รับ	หน่วยงาน รับผิดชอบ
				๒๕๖๖ บาท	๒๕๖๗ บาท	๒๕๖๘ บาท	๒๕๖๙ บาท	๒๕๗๐ บาท			
๑๕	ก่อสร้างถนน คลส. ทางเข้าหนองบัวบริเวณ เหนือบ้านนายพิพัฒน์ พรหมมล ม.๓	เพื่อให้ประชาชนได้รับ ความสะดวกปลอดภัย ในการสัญจร	กว้าง ๓ เมตร ยาว ๗๐๐ เมตร หนา ๐.๑๕ เมตร	-	๑,๐๕๐,๐๐๐ บาท	-	-	-	ความยาวรวม ๗๐๐ เมตร	ประชาชนได้รับ ความสะดวก ปลอดภัย	จังหวัดสิงห์บุรี ขอประสานโดย อบต.บางกระบือ
๑๖	ก่อสร้างถนน คลส. ข้างบ้านนางกุหลาบ ต่อจากถนน คลส.เดิม หมู่ที่ ๓	เพื่อให้ประชาชนได้รับ ความสะดวกปลอดภัย ในการสัญจร	กว้าง ๓ เมตร ยาว ๑,๐๐๐ เมตร หนา ๐.๑๕ เมตร	-	๑,๕๐๐,๐๐๐ บาท	-	-	-	ความยาวรวม ๑,๐๐๐ เมตร	ประชาชนได้รับ ความสะดวก ปลอดภัย	จังหวัดสิงห์บุรี ขอประสานโดย อบต.บางกระบือ
๑๗	ซ่อมแซมปรับปรุงถนน คลส.คันคลองชลประทาน หมู่ที่ ๓	เพื่อให้ประชาชนได้รับ ความสะดวกปลอดภัย ในการสัญจร	กว้าง ๓ เมตร ยาว ๗๒๐ เมตร หนา ๐.๑๕ เมตร	-	-	๘๖๘,๐๐๐ บาท	-	-	ความยาวรวม ๗๒๐ เมตร	ประชาชนได้รับ ความสะดวก ปลอดภัย	จังหวัดสิงห์บุรี ขอประสานโดย อบต.บางกระบือ
๑๘	ก่อสร้างถนน คลส. ถนนเลียบบคลองท้าย กลางเชื่อมต่อกับแลตา หมู่ที่ ๗	เพื่อให้ประชาชนได้รับ ความสะดวกปลอดภัย ในการสัญจร	กว้าง ๓ เมตร ยาว ๑,๗๒๐ เมตร หนา ๐.๑๕ เมตร	-	-	-	๒,๘๓๐,๐๐๐ บาท	-	ความยาวรวม ๑,๗๒๐ เมตร	ประชาชนได้รับ ความสะดวก ปลอดภัย	จังหวัดสิงห์บุรี ขอประสานโดย อบต.บางกระบือ

๕.๒ กลยุทธ์ ก่อสร้าง/ปรับปรุง/บำรุงรักษาสิ่งสาธารณูปการให้มีมาตรฐาน
(๑) แผนงาน utherford และโครงการโยธา

ที่	โครงการ	วัตถุประสงค์	เป้าหมาย (ผลผลิตของโครงการ)	งบประมาณ					ตัวชี้วัด (KPI)	ผลที่คาดว่าจะได้รับ	หน่วยงานรับผิดชอบ
				๒๕๖๖ บาท	๒๕๖๗ บาท	๒๕๖๘ บาท	๒๕๖๙ บาท	๒๕๗๐ บาท			
๑๙	ก่อสร้างถนน คสล. ต่อจากเดิมซอยข้างบ้าน นางสุกัญญา แทนกอง	เพื่อให้ประชาชนได้รับ ความสะดวกปลอดภัย ในการสัญจร	กว้าง ๓ เมตร ยาว ๕๖๕ เมตร ทน ๐.๑๕ เมตร	-	-	-	๗๐๐,๐๐๐	-	ความยาวรวม ๕๖๕ เมตร	ประชาชนได้รับ ความสะดวก ปลอดภัย	จังหวัดสิงห์บุรี ขอประสานโดย อบต.บางกระบือ
๒๐	ก่อสร้างถนน คสล. คลองสี่ต่อจากหมู่ที่ ๓ ถึงถนนสายสิงห์บุรี- บางระจัน	เพื่อให้ประชาชนได้รับ ความสะดวกปลอดภัย ในการสัญจร	กว้าง ๓ เมตร ยาว ๑,๕๗๐ เมตร ทน ๐.๑๕ เมตร	-	-	-	๒,๒๒๗,๐๐๐	-	ความยาวรวม ๑,๕๗๐ เมตร	ประชาชนได้รับ ความสะดวก ปลอดภัย	จังหวัดสิงห์บุรี ขอประสานโดย อบต.บางกระบือ
๒๑	ก่อสร้างถนนดินลูกรัง บริเวณคันคลองคู่ หมู่ที่ ๔	เพื่อให้มีเส้นทางคมนาคม ให้ประชาชนสัญจร ไปมาสะดวก	ขนาดผิวจราจรกว้าง ๔ ม. ยาว ๘๕๐ ม. ทน ๐.๒๐ ม.	๒๕๐,๐๐๐	๒๕๐,๐๐๐	๒๕๐,๐๐๐	๒๕๐,๐๐๐	๒๕๐,๐๐๐	ความยาวของ ถนน	ประชาชนได้รับ ความสะดวก ปลอดภัย	จังหวัดสิงห์บุรี ขอประสานโดย อบต.ต้นโพธิ์
๒๒	ปรับปรุงถนนลูกรังสาย จากทางเข้าหนองลาน ถึงบ่อทิ้งน้ำโรงงาน กระดาษ หมู่ที่ ๓, หมู่ที่ ๕	เพื่อแก้ไขความเดือดร้อน ของประชาชนในการใช้ เส้นทางสัญจรไปมา สะดวก	ปรับปรุงถนนลูกรังสายจาก ทางเข้าหนองลาน ถึงบ่อทิ้งน้ำ โรงงานกระดาษ หมู่ที่ ๓, หมู่ที่ ๕ ขนาดกว้าง ๓ เมตร ระยะทางยาว ๕๐๐ เมตร	๕๐๐,๐๐๐	๕๐๐,๐๐๐	๕๐๐,๐๐๐	-	-	จำนวนระยะ ทางถนนที่ ดำเนินการ ดำเนินการ	ประชาชนมีถนน ในการคมนาคม ขนส่งอย่างสะดวก ปลอดภัยเพิ่มขึ้น	จังหวัดสิงห์บุรี ขอประสานโดย อบต.โพทรวม

๕.๒ กลยุทธ์ ก่อสร้าง/ปรับปรุง/บำรุงรักษาสิ่งสาธารณูปการให้มีมาตรฐาน

(๑) แผนงาน utherford และ การโยธา

ที่	โครงการ	วัตถุประสงค์	เป้าหมาย (ผลผลิตของโครงการ)	งบประมาณ					ตัวชี้วัด (KPI)	ผลที่คาดว่าจะได้รับ	หน่วยงานรับผิดชอบ
				๒๕๖๖ บาท	๒๕๖๗ บาท	๒๕๖๘ บาท	๒๕๖๙ บาท	๒๕๗๐ บาท			
๒๓	ซ่อมแซมถนนลูกรังถนน หลุมบ่อสายข้างบ้าน ข้าวหอม	เพื่อให้ประชาชน เดินทางสะดวก	ลงลูกรังยาว ๘๑๐ เมตร กว้าง ๓ เมตร หน้า ๐.๑๕ เมตร หรือ มีปริมาณลูกรังไม่น้อยกว่า ๓๖๕ ลบ.ม. พร้อมปรับเกลี่ย	-	-	-	-	-	ถนนได้รับการ ปรับปรุง/พัฒนา	ประชาชนเดินทาง สะดวก	จังหวัดสิงห์บุรี ขอประสานโดย อบต.หัวไผ่
๒๔	ซ่อมแซมถนนลูกรัง ถนนหลุมบ่อสายคลองแม่	เพื่อให้ประชาชน เดินทางสะดวก	ลงลูกรังยาว ๑,๕๐๐ เมตร กว้าง ๓ เมตร หน้า ๐.๑๕ เมตร หรือมีปริมาณลูกรังไม่น้อยกว่า ๖๗๕ ลบ.ม. พร้อมปรับเกลี่ย	-	-	-	-	-	ถนนได้รับการ ปรับปรุง/พัฒนา	ประชาชนเดินทาง สะดวก	จังหวัดสิงห์บุรี ขอประสานโดย อบต.หัวไผ่
๒๕	ซ่อมแซมถนนลูกรัง ถนนหลุมบ่อสาย หนองบอน	เพื่อให้ประชาชน เดินทางสะดวก	ลงลูกรังยาว ๑,๗๕๐ เมตร กว้าง ๓ เมตร หน้า ๐.๑๕ เมตร หรือมีปริมาณลูกรังไม่น้อยกว่า ๘๐๖ ลบ.ม. พร้อมปรับเกลี่ย	-	-	-	-	-	ถนนได้รับการ ปรับปรุง/พัฒนา	ประชาชนเดินทาง สะดวก	จังหวัดสิงห์บุรี ขอประสานโดย
๒๖	ซ่อมแซมถนนลูกรัง ถนนหลุมบ่อสายตรงข้าม บ้านนายสำรวย หมู่ที่ ๗ ถึงสุดถนนกลางทุ่งนา	เพื่อให้ประชาชน เดินทางสะดวก	ลงลูกรังยาว ๑,๔๐๐ เมตร กว้าง ๓ เมตร หน้า ๐.๑๕ เมตร หรือมีปริมาณลูกรังไม่น้อยกว่า ๖๓๐ ลบ.ม. พร้อมปรับเกลี่ย	-	-	-	-	-	ถนนได้รับการ ปรับปรุง/พัฒนา	ประชาชนเดินทาง สะดวก	จังหวัดสิงห์บุรี ขอประสานโดย อบต.หัวไผ่

๕.๒ กลยุทธ์ ก่อสร้าง/ปรับปรุง/บำรุงรักษาสิ่งสาธารณูปการให้มีมาตรฐาน
(๑) แผนงาน อุตสาหกรรมและการโยธา

ที่	โครงการ	วัตถุประสงค์	เป้าหมาย (ผลผลิตของโครงการ)	งบประมาณ					ตัวชี้วัด (KPI)	ผลที่คาดว่าจะได้รับ	หน่วยงาน รับผิดชอบ
				๒๕๖๖ บาท	๒๕๖๗ บาท	๒๕๖๘ บาท	๒๕๖๙ บาท	๒๕๗๐ บาท			
๒๗	ซ่อมแซมถนนลูกรัง กลบหลุมบ่อสายนา ก้านหิน ขวัญภาค หมู่ที่ ๕ เริ่มจากถนน ลาดยางถึงสุดถนนกลาง ทุ่งนา	เพื่อให้ประชาชน เดินทางสะดวก	ลดลูกรังยาว ๒,๐๐๐ เมตร กว้าง ๓ เมตร หนา ๐.๑๕ เมตร หรือมีปริมาณลูกรังไม่น้อยกว่า ๕๐๐ ลบ.ม.พร้อมปรับเกลี่ย	-	-	-	-	-	ถนนได้รับการ ปรับปรุง/พัฒนา	ประชาชนเดินทาง สะดวก	จังหวัดสิงห์บุรี ขอประสานโดย อบต.หัวไผ่
๒๘	ก่อสร้างถนน คอนกรีตเสริมเหล็ก บริเวณ หมู่ที่ ๒ บ้านคลองตาชม	เพื่อให้ประชาชน ได้รับความสะดวก ในการคมนาคม	ก่อสร้างถนนคอนกรีตเสริมเหล็ก ความกว้าง ๓ ม. ความยาว ๑,๒๐๐ ม. ความหนา ๐.๑๕ ม. บริเวณหมู่ ๒ หน้าที่ดินของกรม ถึงนา นายฉลวย ปูทอง	-	-	-	-	-	ระยะทาง ที่ดำเนินการ	ทำให้ ประชาชน ได้รับความ สะดวกในการ คมนาคม	จังหวัดสิงห์บุรี ขอประสานโดย อบต.หนองกระทุ่ม
๒๙	ก่อสร้างถนนลูกรัง เลียบบคลอง ๑ ขวา เริ่มต้นตั้งแต่สะพาน ข้ามคลอง ๑ ขวา ระยะทางประมาณ ๒,๐๐๐ เมตร	เพื่อให้ประชาชน ได้รับความสะดวก ในการคมนาคม	ก่อสร้างถนนลูกรัง ความกว้าง ๔ เมตร ความยาว ๒,๐๐๐ เมตร บริเวณบ้าน นางสาวโชติมา ต้นประดู่สีงห์ ถึงบ้านนายเจ็ด แสงศิลป์	-	-	-	๑,๑๐๐,๐๐๐	-	ระยะทางที่ ดำเนินการ	ทำให้ประชาชน ได้รับความ สะดวกในการ คมนาคม	จังหวัดสิงห์บุรี ขอประสานโดย อบต.หนองกระทุ่ม

๕.๒ กลยุทธ์ ก่อสร้าง/ปรับปรุง/บำรุงรักษาสถานประกอบการให้มีมาตรฐาน
(๑) แผนงาน อุตสาหกรรมและการโยธา

ที่	โครงการ	วัตถุประสงค์	เป้าหมาย (ผลผลิตของโครงการ)	งบประมาณ					ตัวชี้วัด (KPI)	ผลที่คาดว่าจะได้รับ	หน่วยงาน รับผิดชอบ
				๒๕๖๖ บาท	๒๕๖๗ บาท	๒๕๖๘ บาท	๒๕๖๙ บาท	๒๕๗๐ บาท			
๓๐	ปรับปรุงสะพานข้ามแม่น้ำน้อย หมู่ที่ ๙	เพื่อปรับปรุงสะพานข้ามแม่น้ำน้อย หมู่ที่ ๙	หมู่ที่ ๙	๕๐๐,๐๐๐	๕๐๐,๐๐๐	๕๐๐,๐๐๐	๕๐๐,๐๐๐	๕๐๐,๐๐๐	จำนวนพาหนะที่สัญจรไปมาบนสะพานเส้นนี้เพิ่มขึ้น	การสัญจรไปมาเป็นไปโดยสะดวกรวดเร็วและปลอดภัย	จังหวัดสิงห์บุรี ขอประสานโดย อบต.ท่าข้าม
๓๑	ก่อสร้าง คลส. หมู่ที่ ๑๐ บริเวณซอยสะพานปูน (ข้างนางละอียด สมบูรณ์) ขนาดกว้าง ๓ เมตร ยาว ๔๕๐ เมตร	เพื่อให้การสัญจรไปมาเป็นไปโดยสะดวก รวดเร็ว และปลอดภัย	หมู่ที่ ๑๐	๓,๐๐๐,๐๐๐	๓,๐๐๐,๐๐๐	๓,๐๐๐,๐๐๐	๓,๐๐๐,๐๐๐	๓,๐๐๐,๐๐๐	จำนวนพาหนะที่สัญจรไปมาบนถนนเส้นนี้เพิ่มมากขึ้น	การสัญจรไปมาเป็นไปโดยสะดวก รวดเร็วและปลอดภัย	จังหวัดสิงห์บุรี ขอประสานโดย อบต.ท่าข้าม

๕.๒ กลยุทธ์ ก่อสร้าง/ปรับปรุง/บำรุงรักษาสถานประกอบการให้มีมาตรฐาน

(๑) แผนงาน อุตสาหกรรมและการโยธา

ที่	โครงการ	วัตถุประสงค์	เป้าหมาย (ผลผลิตของโครงการ)	งบประมาณ					ตัวชี้วัด (KPI)	ผลที่คาดว่าจะได้รับ	หน่วยงานรับผิดชอบ
				๒๕๖๖ บาท	๒๕๖๗ บาท	๒๕๖๘ บาท	๒๕๖๙ บาท	๒๕๗๐ บาท			
๓๒	ขยายถนนข้ามคลองชลประทาน หมู่ที่ ๑๑	เพื่อให้การสัญจรไปมาเป็นไปโดยสะดวก รวดเร็ว และปลอดภัย ถนนเดิม กว้าง ๓ ม. เป็น ๘ ม. ยาว ๑๒ ม. พร้อมขยายระบบส่งน้ำใต้ดิน ถนนบริเวณบ้านพักชลประทาน หมู่ที่ ๑๑	หมู่ที่ ๑๑	๘๐๐,๐๐๐ บาท	๘๐๐,๐๐๐ บาท	๘๐๐,๐๐๐ บาท	๘๐๐,๐๐๐ บาท	๘๐๐,๐๐๐ บาท	จำนวนพาหนะที่สัญจรไปมาบนถนนเส้นนี้เพิ่มมากขึ้น	การสัญจรไปมาเป็นไปโดยสะดวก รวดเร็ว และปลอดภัย	จังหวัดสิงห์บุรี ขอประสานโดย อบต.ท่าข้าม
๓๓	ขยายถนน คสล. หมู่ที่ ๑๓(บริเวณเส้นทางเข้าวัดสละบาบ) ขนาดกว้าง ๒ ม. ยาว ๑,๐๐๐ ม.	เพื่อให้การสัญจรไปมาเป็นไปโดยสะดวก รวดเร็ว และปลอดภัย	หมู่ที่ ๑๓	๑,๒๐๐,๐๐๐ บาท	๑,๒๐๐,๐๐๐ บาท	๑,๒๐๐,๐๐๐ บาท	๑,๒๐๐,๐๐๐ บาท	๑,๒๐๐,๐๐๐ บาท	จำนวนพาหนะที่สัญจรไปมาบนถนนเส้นนี้	การสัญจรไปมาเป็นไปโดยสะดวก รวดเร็ว และปลอดภัย	จังหวัดสิงห์บุรี ขอประสานโดย อบต.ท่าข้าม

๕.๒ กลยุทธ์ ก่อสร้าง/ปรับปรุง/บำรุงรักษาสิ่งสาธารณูปการให้มีมาตรฐาน

(๑) แผนงาน อุสาหกรรมและการโยธา

ที่	โครงการ	วัตถุประสงค์	เป้าหมาย (ผลผลิตของโครงการ)	งบประมาณ					ตัวชี้วัด (KPI)	ผลที่คาดว่าจะได้รับ	หน่วยงานรับผิดชอบ
				๒๕๖๖ บาท	๒๕๖๗ บาท	๒๕๖๘ บาท	๒๕๖๙ บาท	๒๕๗๐ บาท			
๓๔	ก่อสร้างทางลอด กัลปพฤกษ์บริเวณโค้งสาธุ (ทางหลวงหมายเลข ๓๐๓๒สิ่งท่งบุรี- สุพรรณบุรี)	เพื่อก่อสร้างทางลอด กัลปพฤกษ์บริเวณโค้ง สาธุ	หมู่ที่ ๑๓	๑,๕๐๐,๐๐๐ บาท	๑,๕๐๐,๐๐๐ บาท	๑,๕๐๐,๐๐๐ บาท	๑,๕๐๐,๐๐๐ บาท	๑,๕๐๐,๐๐๐ บาท	จำนวนแห่ง ทางลอด กัลปพฤกษ์	เพื่อก่อสร้าง ทางลอด กัลปพฤกษ์	จังหวัดสิงห์บุรี ขอประสานโดย อบต.ท่าข้าม
๓๕	ซ่อมแซมถนนดินลง หินคลุก(ลงทุ่งนาซอย หมายเลข ๗๘,๘๐,๘๒ จรดเขตแนวบ่อหลาฝั่ง ตะวันตก) หมู่ที่ ๙	เพื่อให้บริการประชาชน หมู่ที่ ๙ มีถนนใช้ สำหรับการคมนาคม สะดวกรวดเร็ว	กว้าง ๔ เมตร ซอย ๗๘ ยาว ๑,๓๐๐ เมตร ซอย ๘๐ ยาว ๒,๐๐๐ เมตร ซอย ๘๒ ยาว ๒,๒๐๐ เมตร	๑,๓๒๐,๐๐๐ บาท	๑,๓๒๐,๐๐๐ บาท	๑,๓๒๐,๐๐๐ บาท	๑,๓๒๐,๐๐๐ บาท	ร้อยละ ๕๐ ของประชาชน ใช้เส้นทาง สัญจร	ประชาชนได้รับ ความสะดวก ในการคมนาคม	จังหวัดสิงห์บุรี ขอประสานโดย อบต.โพธิ์สังเฒ	
๓๖	ลงอุ้งถนนหมู่บ้าน หมู่ที่ ๕ เริ่มจาก เขตชลประทาน (ฝั่งตะวันตก) ถึงสุดเขตถนน พื้นที่หมู่ที่ ๘ ต.บ้านจ่า	เพื่อพัฒนาเส้นทาง คมนาคมและมีถนน มาตรฐานและมี ความปลอดภัยใน การเดินทางในชีวิต และทรัพย์สิน	ลงอุ้งถนนหมู่บ้าน หมู่ที่ ๕ เริ่มจากเขตชลประทาน (ฝั่งตะวันตก) ถึงสุดเขตถนน พื้นที่หมู่ที่ ๘ ต.บ้านจ่า ขนาดกว้าง ๔ ม.ยาว ๑,๑๕๕ ม. หนาเฉลี่ย ๐.๑๕ ม. มีปริมาณ ลูกรังรวม ๗๐๕ ต.บ.ม.	๗๒๖,๐๐๐ บาท				จำนวน ๑ สาย ที่มีการ ดำเนินการ	ประชาชนได้รับ ความสะดวก รวดเร็วในการ เดินทาง ปลอดภัยใน ชีวิตและ ทรัพย์สิน	จังหวัดสิงห์บุรี ขอประสานโดย อบต.คอทราย	

๕.๒ กลยุทธ์ ก่อสร้าง/ปรับปรุง/บำรุงรักษาสถาณูปการให้มีมาตรฐาน
(๑) แผนงาน อุตสาหกรรมและการโยธา

ที่	โครงการ	วัตถุประสงค์	เป้าหมาย (ผลผลิตของโครงการ)	งบประมาณ					ตัวชี้วัด (KPI)	ผลที่คาดว่าจะได้รับ	หน่วยงาน รับผิดชอบ
				๒๕๖๖ บาท	๒๕๖๗ บาท	๒๕๖๘ บาท	๒๕๖๙ บาท	๒๕๗๐ บาท			
๓๗	ก่อสร้าง คลล.หมู่ที่ ๒ บริเวณรอบบึงรางชะโต (ฝั่งตะวันออก)	เพื่อพัฒนาเส้นทาง คมนาคมและมีถนน มาตรฐานและมีความ ปลอดภัยในการเดิน ทางในชีวิตและ ทรัพย์สิน	ก่อสร้างถนน คลล. หมู่ที่ ๒ รอบบึงรางชะโต (ฝั่งตะวันออก) ระยะทางยาว ประมาณ ๖๐๐ ม. กว้าง ๓ ม. คอนกรีตหนา ๐.๑๕ ม. หรือมี พื้นที่คอนกรีตไม่น้อยกว่า ๑,๘๐๐ ม. ทราบขยายบรอง พื้นที่ทาง ๐.๑๕ ม. พื้นที่ทางและ ไหล่ทางตามสภาพพื้นที่	- บาท	- บาท	๑,๐๘๐,๐๐๐ บาท	- บาท	- บาท	จำนวน ๑ สาย ที่มีการ ดำเนินการ	ประชาชนได้รับ ความสะดวก รวดเร็วในการ เดินทาง ปลอดภัยใน ชีวิตและ ทรัพย์สิน	จังหวัดสิงห์บุรี ขอประสานโดย อบต.คอทราย

๕.๓ จัดให้มี/ซ่อมบำรุงรักษาระบบไฟฟ้าและประปาสาธารณณะ

(๑) แผนงาน อุตสาหกรรมการโยธา

ที่	โครงการ	วัตถุประสงค์	เป้าหมาย (ผลผลิตของโครงการ)	งบประมาณ					ตัวชี้วัด (KPI)	ผลที่คาดว่าจะได้รับ	หน่วยงาน รับผิดชอบ
				๒๕๖๖ บาท	๒๕๖๗ บาท	๒๕๖๘ บาท	๒๕๖๙ บาท	๒๕๗๐ บาท			
๑	ขยายเขตไฟฟ้าส่องสว่าง หมู่ที่ ๔ ถึงหมู่ที่ ๙ ถนนสายวัดสว่างอารมณ์ พร้อมปรับปรุงถนนตำบล ประจักษ์	เพื่อพัฒนาระบบโครงสร้างพื้นฐาน	ขยายไฟฟ้าส่องสว่าง หมู่ที่ ๔ ถึงหมู่ที่ ๙ ถนนสายวัดสว่างอารมณ์ โดยใช้โวลต์เซลล์ ระยะทาง ไม่น้อยกว่า ๑,๕๐๐ เมตร พร้อมปรับปรุงถนน แอสฟัลติกจากสะพานคอนกรีตเสริมเหล็กคู่ สายตรวจ ถึงบ้านออกจากรั้ว ทวีป กว้าง ๖ เมตร ยาว ๓,๐๓๘ เมตร	๑๑,๐๗๕,๐๐๐ บาท	๑๑,๐๗๕,๐๐๐ บาท	๑๑,๐๗๕,๐๐๐ บาท	๑๑,๐๗๕,๐๐๐ บาท	๑๑,๐๗๕,๐๐๐ บาท	มีการขยาย เขตไฟฟ้า ส่องสว่างและ ปรับปรุงถนน	โครงสร้างพื้นฐานได้รับการพัฒนา	จังหวัดสิงห์บุรี ขอประสานโดย อบต.ประจักษ์
๒	ขยายไฟฟ้าสาธารณะ หมู่ที่ ๑,๓,๔ เส้นทางรับเสด็จฝั่งตะวันออก และหมู่ที่ ๒,๑๔ เส้นทางรับเสด็จฝั่งตะวันตก	เพื่อเพิ่มความสว่างให้กับชุมชน	ติดตั้งโคมไฟความยาวรวม ๒,๘๔๐ เมตร	๔,๒๐๐,๐๐๐ บาท	๔,๒๐๐,๐๐๐ บาท	๔,๒๐๐,๐๐๐ บาท	๔,๒๐๐,๐๐๐ บาท	๔,๒๐๐,๐๐๐ บาท	โคมไฟ จำนวน ๘๔ ต้น ระยะทาง ๒,๘๔๐ เมตร	ประชาชนได้รับ ความปลอดภัยในชีวิตและทรัพย์สิน	จังหวัดสิงห์บุรี ขอประสานโดย อบต.ทองเอน

๕.๓ จัดให้มี/ซ่อมบำรุงรักษาระบบไฟฟ้าและประปาสาธารณณะ

(๑) แผนงาน วัตถุประสงค์และโครงการโยธา

ที่	โครงการ	วัตถุประสงค์	เป้าหมาย (ผลผลิตของโครงการ)	งบประมาณ					ตัวชี้วัด (KPI)	ผลที่คาดว่าจะได้รับ	หน่วยงานรับผิดชอบ
				๒๕๖๖ บาท	๒๕๖๗ บาท	๒๕๖๘ บาท	๒๕๖๙ บาท	๒๕๗๐ บาท			
๓	ติดตั้งไฟฟ้าสาธารณะรอบคันบึงโพธิ์เรียม หมู่ที่ ๓	เพื่อให้ประชาชนที่มาออกกำลังกาย มีไฟฟ้าส่องสว่าง และมีความปลอดภัยในชีวิต	ติดตั้งไฟฟ้าส่องสว่างหลังงานแสงอาทิตย์ (Solar start light) ทำการติดตั้งเสาไฟทุกถั้วบึงวโนซ์ สูง ๖ เมตร จำนวน ๕๓ ต้น	๒,๙๕๑,๕๐๐	๒,๙๕๑,๕๐๐	๒,๙๕๑,๕๐๐	๒,๙๕๑,๕๐๐	๒,๙๕๑,๕๐๐	ติดตั้งไฟฟ้า ๑ จุด	ประชาชนได้รับความสะดวกมีไฟฟ้าส่องสว่างรอบคันบึงโพธิ์เรียม	จังหวัดสิงห์บุรี ขอประสานโดย อบต.จ้าวราย
๔	ก่อสร้างระบบประปาหมู่บ้าน หมู่ที่ ๒	เพื่อให้มีระบบประปาที่ดีมีมาตรฐานและมีน้ำประปาที่ดีมีคุณภาพ	ก่อสร้างระบบประปาแบบบาดาลขนาดใหญ่	๓,๖๐๐,๐๐๐	๓,๖๐๐,๐๐๐	๓,๖๐๐,๐๐๐	๓,๖๐๐,๐๐๐	๓,๖๐๐,๐๐๐	ก่อสร้างประปา ๑ แห่ง	ประชาชนมีระบบประปาที่ดีมีมาตรฐาน	จังหวัดสิงห์บุรี ขอประสานโดย อบต.จ้าวราย
๕	ก่อสร้างระบบประปาหมู่บ้าน หมู่ที่ ๗	เพื่อให้มีระบบประปาที่ดีมีมาตรฐานและมีน้ำประปาที่ดีมีคุณภาพ	ก่อสร้างระบบประปาแบบบาดาลขนาดใหญ่	๓,๖๐๐,๐๐๐	๓,๖๐๐,๐๐๐	๓,๖๐๐,๐๐๐	๓,๖๐๐,๐๐๐	๓,๖๐๐,๐๐๐	ก่อสร้างประปา ๑ แห่ง	ประชาชนมีระบบประปาที่ดีมีมาตรฐาน	จังหวัดสิงห์บุรี ขอประสานโดย อบต.จ้าวราย

๕.๓ จัดให้มี/ซ่อมบำรุงรักษาระบบไฟฟ้าและประปาสาธารณณะ

(๑) แผนงาน วัตถุประสงค์และโครงการโยธา

ที่	โครงการ	วัตถุประสงค์	เป้าหมาย (ผลผลิตของโครงการ)	งบประมาณ					ตัวชี้วัด (KPI)	ผลที่คาดว่าจะได้รับ	หน่วยงานรับผิดชอบ
				๒๕๖๖ บาท	๒๕๖๗ บาท	๒๕๖๘ บาท	๒๕๖๙ บาท	๒๕๗๐ บาท			
๖	ติดตั้งไฟฟ้าประติมากรรมถนนวิไลจิตต์, ถนนต้นโพธิ์	เพื่อให้เกิดความสะอาดปลอดภัยในการสัญจรไปมาและเกิดภูมิทัศน์ที่ดี	ติดตั้งไฟฟ้าประติมากรรมถนนวิไลจิตต์, ถนนต้นโพธิ์ ความยาวตลอดแนว ประมาณ ๓.๘๐ กิโลเมตร จำนวน ๑๓๐ ต้น	-	-	-	๙,๐๐๐,๐๐๐	-	จำนวน ๑ แห่ง	ได้ถนนที่มีมาตรฐาน มีความปลอดภัย ในการสัญจรไปมา	จังหวัดสิงห์บุรี ขอประสานโดย ท.ม.สิงห์บุรี
๗	ก่อสร้างแท้งค์ประปา หมู่ที่ ๓ (ตามแบบกรมทรัพยากรน้ำ)	เพื่อให้ประชาชนมีน้ำบริโภคที่เพียงพอและสะอาด	หมู่ที่ ๓	๑,๐๐๐,๐๐๐	๑,๐๐๐,๐๐๐	๑,๐๐๐,๐๐๐	๑,๐๐๐,๐๐๐	๑,๐๐๐,๐๐๐	จำนวนที่ก่อสร้างแท้งค์ประปา	เพื่อให้ประชาชนมีน้ำบริโภคที่เพียงพอและสะอาด	จังหวัดสิงห์บุรี ขอประสานโดย อบต.ท่าข้าม
๘	ขยายเขตไฟฟ้าทางหลวงถนนสายสิงห์บุรีสุพรรณบุรี (ม.๔ ถึง ม.๑๒ ต.ท่าข้าม)	เพื่ออำนวยความสะดวกและรักษาความปลอดภัย	หมู่ที่ ๔ - หมู่ที่ ๑๒	๓,๐๐๐,๐๐๐	๓,๐๐๐,๐๐๐	๓,๐๐๐,๐๐๐	๓,๐๐๐,๐๐๐	๓,๐๐๐,๐๐๐	จำนวนแท้งค์ขยายไฟฟ้า	เพื่อความปลอดภัยในชีวิตและทรัพย์สิน	จังหวัดสิงห์บุรี ขอประสานโดย อบต.ท่าข้าม

๕.๓ จัดให้มี/ซ่อมบำรุงรักษาระบบไฟฟ้าและประปาสาธารณณะ
(๑) แผนงาน อุตสาหกรรมและการโยธา

ที่	โครงการ	วัตถุประสงค์	เป้าหมาย (ผลผลิตของโครงการ)	งบประมาณ						ตัวชี้วัด (KPI)	ผลที่คาดว่าจะได้รับ	หน่วยงาน รับผิดชอบ
				๒๕๖๖ บาท	๒๕๖๗ บาท	๒๕๖๘ บาท	๒๕๖๙ บาท	๒๕๗๐ บาท	๒๕๗๑ บาท			
๙	ก่อสร้างแก๊งค์ประปา หมู่ที่ ๙	เพื่อให้ประชาชนมี น้ำบริโภคที่เพียงพอ และสะอาด	หมู่ที่ ๙	๑,๕๐๐,๐๐๐	๑,๕๐๐,๐๐๐	๑,๕๐๐,๐๐๐	๑,๕๐๐,๐๐๐	๑,๕๐๐,๐๐๐	๑,๕๐๐,๐๐๐	จำนวนที่ ก่อสร้างแก๊งค์ ประปา	เพื่อให้ ประชาชน มีน้ำบริโภค ที่เพียงพอ และสะอาด	จังหวัดสิงห์บุรี ขอประสานโดย อบต.ท่าข้าม
๑๐	ก่อสร้างแก๊งค์ประปา หมู่ที่ ๑๑	เพื่อให้ประชาชนมี น้ำบริโภคที่เพียงพอ และสะอาด	หมู่ที่ ๑๑	๑,๕๐๐,๐๐๐	๑,๕๐๐,๐๐๐	๑,๕๐๐,๐๐๐	๑,๕๐๐,๐๐๐	๑,๕๐๐,๐๐๐	๑,๕๐๐,๐๐๐	จำนวนที่ ก่อสร้างแก๊งค์ ประปา	เพื่อให้ ประชาชน มีน้ำบริโภค ที่เพียงพอ และสะอาด	จังหวัดสิงห์บุรี ขอประสานโดย อบต.ท่าข้าม
๑๑	ก่อสร้างแก๊งค์ประปา หมู่ที่ ๑๐	เพื่อให้ประชาชนมี น้ำบริโภคที่เพียงพอ และสะอาด	หมู่ที่ ๑๐	๑,๕๐๐,๐๐๐	๑,๕๐๐,๐๐๐	๑,๕๐๐,๐๐๐	๑,๕๐๐,๐๐๐	๑,๕๐๐,๐๐๐	๑,๕๐๐,๐๐๐	จำนวนที่ ก่อสร้างแก๊งค์ ประปา	เพื่อให้ ประชาชน มีน้ำบริโภค ที่เพียงพอ และสะอาด	จังหวัดสิงห์บุรี ขอประสานโดย อบต.ท่าข้าม

- ก. ยุทธศาสตร์ชาติ ๒๐ ปี ยุทธศาสตร์ที่ ๕ ด้านการสร้างการเติบโตบนคุณภาพชีวิตที่เป็นมิตรกับสิ่งแวดล้อม
- ข. แผนพัฒนาเศรษฐกิจและสังคมแห่งชาติ ฉบับที่ ๑๓ หมายเหตุที่ ๑๓ ไทยมีเศรษฐกิจหมุนเวียนและสังคมคาร์บอนต่ำ
 หมายเหตุที่ ๑๑ ไทยสามารถลดความเสี่ยงและผลกระทบจากภัยธรรมชาติ และการเปลี่ยนแปลงสภาพภูมิอากาศ
- ค. Sustainable Development Goals : SDGs เป้าหมายที่ ๖ สร้างหลักประกันว่ามีน้ำและสุขอนามัยสำหรับทุกคน และมีบริการบริหารจัดการที่ยั่งยืน
 เป้าหมายที่ ๑๒ สร้างหลักประกันให้มีรูปแบบการบริโภคและผลิตที่ยั่งยืน
- ง. ยุทธศาสตร์จังหวัด ยุทธศาสตร์ที่ ๓ พัฒนาการชีวิตและสังคมแห่งการเรียนรู้ เพื่อความมั่นคง มั่งคั่ง และยั่งยืน
- จ. ยุทธศาสตร์การพัฒนาขององค์การปกครองส่วนท้องถิ่นในเขตจังหวัด ยุทธศาสตร์ที่ ๖ การพัฒนาทรัพยากรธรรมชาติและสิ่งแวดล้อม

๖. ยุทธศาสตร์ การพัฒนาทรัพยากรธรรมชาติและสิ่งแวดล้อม
- ๖.๒ กลยุทธ์ บำรุงรักษาสุขภาพแวดล้อมน้ำ แหล่งน้ำธรรมชาติ

(๑) แผนงาน การเกษตร

ที่	โครงการ	วัตถุประสงค์	เป้าหมาย (ผลผลิตของโครงการ)	งบประมาณ					ตัวชี้วัด (KPI)	ผลที่คาดว่าจะได้รับ	หน่วยงานรับผิดชอบ
				๒๕๖๖ บาท	๒๕๖๗ บาท	๒๕๖๘ บาท	๒๕๖๙ บาท	๒๕๗๐ บาท			
๑	กำจัดวัชพืชและปรับปรุงภูมิทัศน์ริมคลองท้ายสลอตให้สวยงาม หมู่ที่ ๔	เพื่อปรับปรุงทิวสวยตลอด	กว้าง ๒๐-๓๐ เมตร ยาว ๒,๕๗๐ เมตร รายละเอียดตามแบบ ที่ อบต.กำหนด	๑,๔๐๐,๐๐๐	-	-	-	-	ความยาวรวม ๒,๕๗๐ เมตร	ภูมิทัศน์สวยงาม	จังหวัดสิงห์บุรี ขอประสานโดย อบต.บางกระบือ

๖.๓ กลยุทธ์ จัดทำแนวเชื่อมป้องกันท่วมในพื้นที่เสี่ยงภัย

(๑) แผนงาน อุทกศาสตร์และโยธา

ที่	โครงการ	วัตถุประสงค์	เป้าหมาย (ผลผลิตของโครงการ)	งบประมาณ						ตัวชี้วัด (KPI)	ผลที่คาดว่าจะได้รับ	หน่วยงานรับผิดชอบ
				๒๕๖๖ บาท	๒๕๖๗ บาท	๒๕๖๘ บาท	๒๕๖๙ บาท	๒๕๗๐ บาท	รวม			
๑	ก่อสร้างปรับปรุง/ซ่อมแซมระบบระบายน้ำในหมู่บ้านโดยการวางท่อ คลส.พร้อมบ่อพัก คลส.ในหมู่บ้านในสถานที่เกิดปัญหาการระบายน้ำ หมู่ที่ ๑๑	เพื่อระบบการระบายน้ำที่ดีและป้องกันไม่ให้เกิดน้ำท่วม	ปริมาณงานตามสภาพพื้นที่	๕,๐๐๐,๐๐๐	๕,๐๐๐,๐๐๐	๕,๐๐๐,๐๐๐	๕,๐๐๐,๐๐๐	๕,๐๐๐,๐๐๐	๕,๐๐๐,๐๐๐	จำนวน ๑ แห่ง	มีระบบการระบายน้ำที่ดีและป้องกันไม่ให้เกิดน้ำท่วม	จังหวัดสิงห์บุรี ขอประสานโดย อบต.ต้นโพธิ์
๒	วางท่อระบายน้ำบริเวณซอย ๒ ตั้งแต่หลังอบจ.สิงห์บุรี ถึง คลองน้ำทั้ง บ้านนายแหวะ หมู่ที่ ๑๐	เพื่อระบบการระบายน้ำที่ดีและป้องกันไม่ให้เกิดน้ำท่วม	-วางท่อระบายน้ำเส้นผ่าศูนย์กลาง ๑.๐๐ เมตร ความยาวรวม ๗๐๐ เมตร	๒,๖๐๔,๐๐๐	๒,๖๐๔,๐๐๐	๒,๖๐๔,๐๐๐	๒,๖๐๔,๐๐๐	๒,๖๐๔,๐๐๐	๒,๖๐๔,๐๐๐	จำนวน ๑ แห่ง	มีระบบการระบายน้ำที่ดีและป้องกันไม่ให้เกิดน้ำท่วม	จังหวัดสิงห์บุรี ขอประสานโดย อบต.ต้นโพธิ์

๖.๓ กลยุทธ์ จัดทำแนวป้องกันน้ำท่วมในพื้นที่เสี่ยงภัย

(๑) แผนงาน อดสาหกรรมและการโยธา

ที่	โครงการ	วัตถุประสงค์	เป้าหมาย (ผลผลิตของโครงการ)	งบประมาณ						ตัวชี้วัด (KPI)	ผลที่คาดว่าจะได้รับ	หน่วยงาน รับผิดชอบ
				๒๕๖๖ บาท	๒๕๖๗ บาท	๒๕๖๘ บาท	๒๕๖๙ บาท	๒๕๗๐ บาท				
๓	ก่อสร้างคูระบายน้ำ คลส. บริเวณที่ติกรมธนารักษ์ (คูสายหลังที่ทำการ อบต.)	เพื่อระบบการระบายน้ำที่ดีและป้องกันไม่ให้เกิดน้ำท่วม	ก่อสร้างคูระบายน้ำ คลส. ความยาวไม่น้อยกว่า ๗๐๐ เมตร บริเวณที่ติกรมธนารักษ์ (สายหลัง อบต.ม่วงหมู่ หมู่ที่ ๔) รายละเอียดตามแบบของสำนักงานโยธาธิการและผังเมือง จังหวัดสิงห์บุรี	๙,๐๐๐,๐๐๐ บาท	- บาท	- บาท	- บาท	- บาท	๒๕๖๗	คูระบายน้ำที่มีคุณภาพ จำนวน ๑ สาย	จังหวัดสิงห์บุรี ขอประสานโดย อบต.ม่วงหมู่	
๔	ก่อสร้างตาดคอนกรีต ขอยโรงสูบน้ำหมู่ที่ ๑	เพื่อให้มีระบบการระบายน้ำที่ดีน้ำไม่ท่วมขัง	ขนาดกว้าง ๓-๔ เมตร ยาว ๑,๒๐๐ เมตร หนา ๐.๐๖ เมตร	๑,๒๕๑,๐๐๐ บาท	- บาท	- บาท	- บาท	- บาท	-	ความยาวรวม ๑,๒๐๐ เมตร	จังหวัดสิงห์บุรี ขอประสานโดย อบต.บางกระบือ	
๕	เจาะท่อลอดถนนพร้อม ตาดลำรางคอนกรีต ม.๕	เพื่อให้มีระบบการระบายน้ำที่ดี น้ำไม่ท่วม	เจาะท่อลอด Ø ๓๐ ซม. ระยะทาง ๓๖ เมตร พร้อม ตาดคอนกรีตกว้าง ๑ เมตร ระยะทาง ๑๒๖ เมตร	- บาท	๑,๒๐๐,๐๐๐ บาท	- บาท	- บาท	- บาท	-	มีระบบการระบายน้ำที่ดี	จังหวัดสิงห์บุรี ขอประสานโดย อบต.บางกระบือ	

๖.๓ กลยุทธ์ จัดทำแนวป้องกันน้ำท่วมในพื้นที่เสี่ยงภัย

(๑) แผนงาน อดสาหกรรมและการโยธา

ที่	โครงการ	วัตถุประสงค์	เป้าหมาย (ผลผลิตของโครงการ)	งบประมาณ					ตัวชี้วัด (KPI)	ผลที่คาดว่าจะได้รับ	หน่วยงาน รับผิดชอบ
				๒๕๖๖ บาท	๒๕๖๗ บาท	๒๕๖๘ บาท	๒๕๖๙ บาท	๒๕๗๐ บาท			
๖	วางท่อระบายน้ำ (ท่อน้ำทิ้ง) ในหมู่บ้าน หมู่ที่ ๑	เพื่อระบบการระบายน้ำ ที่ดีและป้องกันไม่ให้เกิดน้ำท่วม	วางท่อระบายน้ำเส้นผ่านศูนย์กลาง ๐.๖๐ เมตร ความยาวรวม ๓๗๕ เมตร	๗๑๙,๕๐๐	๗๑๙,๕๐๐	๗๑๙,๕๐๐	๗๑๙,๕๐๐	๗๑๙,๕๐๐	จำนวน ๑ แห่ง	มีระบบการระบายน้ำที่ดีและป้องกันไม่ให้เกิดน้ำท่วม	จังหวัดสิงห์บุรี ขอประสานโดย อบต.ต้นโพธิ์
๗	วางท่อระบายน้ำคอนกรีต เสริมเหล็กพร้อมบ่อพัก หมู่ที่ ๑	เพื่อแก้ไขปัญหาน้ำท่วม ซึ่งบ้านเรือนประชาชน	บริเวณจากกองทูนหมู่บ้านถึง บ้านนางแถม ระยะทางยาว ๑๕๐ เมตร ขนาดท่อเส้น ผ่านศูนย์กลาง ๐.๖๐ เมตร พร้อมบ่อพัก	๒,๑๔๕,๐๐๐	๒,๑๔๕,๐๐๐	๒,๑๔๕,๐๐๐	๒,๑๔๕,๐๐๐	๒,๑๔๕,๐๐๐	ร้อยละของ ครัวเรือน	น้ำไม่ท่วมซึ่งบ้าน เรือนประชาชน	จังหวัดสิงห์บุรี ขอประสานโดย อบต.บางมัญ
๘	วางท่อระบายน้ำทิ้ง พร้อมบ่อพัก หมู่ที่ ๑	เพื่อแก้ไขปัญหาน้ำท่วม ซึ่งบ้านเรือนประชาชน	บริเวณซอยโรงน้ำ ระยะทาง ยาว ๒๘๗ เมตร ขนาดท่อเส้น ผ่านศูนย์กลาง ๐.๔๐ เมตร	๕๗๔,๐๐๐	๕๗๔,๐๐๐	๕๗๔,๐๐๐	๕๗๔,๐๐๐	๕๗๔,๐๐๐	ร้อยละของ ครัวเรือน	น้ำไม่ท่วมซึ่งบ้าน เรือนประชาชน	จังหวัดสิงห์บุรี ขอประสานโดย อบต.บางมัญ
๙	วางท่อระบายน้ำ คอนกรีตเสริมเหล็ก พร้อมบ่อพัก หมู่ที่ ๑	เพื่อแก้ไขปัญหาน้ำท่วม ซึ่งบ้านเรือนประชาชน	บริเวณหมู่บ้านจันทน์ (ทิศเหนือ) ระยะทางยาว ๔๑๓ เมตร ขนาดเส้นผ่านศูนย์กลาง ๐.๕๐ เมตร พร้อมบ่อพัก	๘๑๘,๐๐๐	๘๑๘,๐๐๐	๘๑๘,๐๐๐	๘๑๘,๐๐๐	๘๑๘,๐๐๐	ร้อยละของ ครัวเรือน	น้ำไม่ท่วมซึ่งบ้าน เรือนประชาชน	จังหวัดสิงห์บุรี ขอประสานโดย อบต.บางมัญ

๖.๓ กลยุทธ์ จัดทำแนวเขื่อนป้องกันน้ำท่วมในพื้นที่เสี่ยงภัย

(๑) แผนงาน อดสาหกรรมและการโยธา

ที่	โครงการ	วัตถุประสงค์	เป้าหมาย (ผลผลิตของโครงการ)	งบประมาณ					ตัวชี้วัด (KPI)	ผลที่คาดว่าจะได้รับ	หน่วยงาน รับผิดชอบ
				๒๕๖๖ บาท	๒๕๖๗ บาท	๒๕๖๘ บาท	๒๕๖๙ บาท	๒๕๗๐ บาท			
๑๐	ก่อสร้างผนังกันน้ำ ตลอดแนวแม่น้ำน้อย ตำบลโพธิ์สังเฒ	เพื่อป้องกันน้ำท่วม ในหมู่บ้าน	ผนังกันน้ำตลอดแนวแม่น้ำ น้อย	๔,๐๐๐,๐๐๐	๔,๐๐๐,๐๐๐	๔,๐๐๐,๐๐๐	๔,๐๐๐,๐๐๐	๔,๐๐๐,๐๐๐	ร้อยละ ๕๐ ของประชาชน ได้เส้นทาง สัญจร	จังหวัดสิงห์บุรี ขอประสานโดย อบต.โพธิ์สังเฒ	
๑๑	ก่อสร้าง/ซ่อมแซม /ปรับปรุงเขื่อน ป้องกันตลิ่ง หมู่ที่ ๑ - ๑๔ ภายใน ต.ท่าข้าม	เพื่อก่อสร้าง/ ซ่อมแซม/ปรับปรุง เขื่อนป้องกันตลิ่ง หมู่ที่ ๑-๑๔ ภายใน ต.ท่าข้าม	หมู่ที่ ๑ - หมู่ที่ ๑๔	๕๐,๐๐๐,๐๐๐	๕๐,๐๐๐,๐๐๐	๕๐,๐๐๐,๐๐๐	๕๐,๐๐๐,๐๐๐	๕๐,๐๐๐,๐๐๐	จำนวนแห่งที่ มีการก่อสร้าง เขื่อน	จังหวัดสิงห์บุรี ขอประสานโดย อบต.ท่าข้าม	

บัญชีครุภัณฑ์
แผนพัฒนาท้องถิ่น (พ.ศ. ๒๕๖๖-๒๕๗๐)
องค์การบริหารส่วนจังหวัดสิงห์บุรี

ที่	แผนงาน	หมวด	ประเภท	เป้าหมาย (ผลผลิตของครุภัณฑ์)	งบประมาณ					หน่วยงาน รับผิดชอบ หลัก
					๒๕๖๖ บาท	๒๕๖๗ บาท	๒๕๖๘ บาท	๒๕๖๙ บาท	๒๕๗๐ บาท	
๑	การศาสนาวัฒนธรรม และนันทนาการ	ศาครุภัณฑ์	ครุภัณฑ์กีฬา	<p>เป้าหมาย</p> <p>(ผลผลิตของครุภัณฑ์)</p> <p>เสาวอลเลย์บอลและเชกตกะกร้อ</p> <ul style="list-style-type: none"> - เป็นเสาทำด้วยเหล็กขนาดไม่น้อยกว่า ๒.๕ นิ้ว - ปรับระดับได้ ไม่น้อยกว่า ๓ ระดับ - มีเพื่อส่งเสริมปรับความตั้งของตาข่ายและมีตัวล็อก - แทนถ่วงน้ำหนักยึดกับฐานเสา ขนาดของแทนกว้างไม่น้อยกว่า ๖๐ ซม. ยาว ๓๐ ซม. สูง ๒๐ ซม. - แทนถ่วงน้ำหนักที่ ๒ ขนาดไม่น้อยกว่า ๖๐ ซม. ยาว ๓๐ ซม. สูง ๒๐ ซม. - มีล้อยางขนาดไม่น้อยกว่า ๘ นิ้ว - มีน้ำหนักไม่น้อยกว่า ๒๘๐ กิโลกรัม <p>จำนวน ๑ ชุด สำหรับใช้งานที่สนามกีฬา อบจ.สิงห์บุรี</p>	๒๒,๕๐๐ บาท	- บาท	- บาท	- บาท	- บาท	สำนักงาน กีฬา อบจ.

ที่	แผนงาน	หมวด	ประเภท	เป้าหมาย (ผลผลิตของครุภัณฑ์)	งบประมาณ					หน่วยงาน รับผิดชอบ หลัก
					๒๕๖๖ บาท	๒๕๖๗ บาท	๒๕๖๘ บาท	๒๕๖๙ บาท	๒๕๗๐ บาท	
๒	การศาสนาวัฒนธรรม และนันทนาการ	ศาครุภัณฑ์	ครุภัณฑ์กีฬา	ลู่วิ่งไฟฟ้า - เป็นลู่วิ่งไฟฟ้าที่มีโครงสร้างทำด้วยเหล็ก - มีหน้าจอแสดงผลเป็นชนิด LED - มีโปรแกรมการออกกำลังกายไม่น้อยกว่า ๘ โปรแกรม - มีกำลังมอเตอร์ไม่น้อยกว่า ๕ แรงม้า - สามารถปรับความเร็ว และความชันได้ - มีปุ่มหยุดฉุกเฉินเพื่อป้องกันอันตรายที่อาจเกิดขึ้น - สามารถรับน้ำหนักผู้ใช้ได้ไม่น้อยกว่า ๑๕๐ กิโลกรัม - มีพื้นที่วิ่งขนาด ไม่น้อยกว่า ๖๐ x ๑๖๐ ซม. จำนวน ๒ เครื่องๆ ละ ๑๖๒,๕๐๐ บาท สำหรับใช้งานที่สนามกีฬา อบจ.สิงห์บุรี	๓๒๕,๐๐๐	-	-	-	-	สำนักงาน สำนักปลัดฯ

134

ที่	แผนงาน	หมวด	ประเภท	เป้าหมาย (ผลผลิตของครุภัณฑ์)	งบประมาณ					หน่วยงาน รับผิดชอบหลัก
					๒๕๖๖ บาท	๒๕๖๗ บาท	๒๕๖๘ บาท	๒๕๖๙ บาท	๒๕๗๐ บาท	
๓	การศาสนาวัฒนธรรม และนันทนาการ	คำครุภัณฑ์	ครุภัณฑ์กีฬา	เครื่องเดินวงรี - เป็นเครื่องเดินวงรี ที่มีโครงสร้างทำด้วยเหล็ก - เป็นเครื่องเดินวงรี ที่มีโปรแกรมการใช้งาน แบบสำเร็จรูป - มีหน้าจอแสดงผลเป็นชนิด LED - สามารถปรับหนัก-เบาได้ - เป็นระบบขับเคลื่อนด้วยสายพาน - สามารถวัดอัตราการเต้นหัวใจโดยแบบมือ จับสัมผัส - สามารถรับน้ำหนักผู้ใช้ได้ไม่น้อยกว่า ๑๕๐ กิโลกรัม - อุปกรณ์ขนาดไม่น้อยกว่า ๒๒๘ x ๘๐ x ๑๘๙ เซนติเมตร จำนวน ๓ เครื่องๆ ละ ๑๑๒,๕๐๐ บาท สำหรับใช้งานที่สนามกีฬา อบจ.สิงห์บุรี และ สวนสาธารณะเฉลิมพระเกียรติฯ	๒๒๕,๐๐๐ บาท	๑๑๒,๕๐๐ บาท	-	-	-	สำนักงาน สำนักปลัด

ที่	แผนงาน	หมวด	ประเภท	เป้าหมาย (ผลผลิตของครุภัณฑ์)	งบประมาณ					หน่วยงาน รับผิดชอบ หลัก
					๒๕๖๖ บาท	๒๕๖๗ บาท	๒๕๖๘ บาท	๒๕๖๙ บาท	๒๕๗๐ บาท	
๔	การศาสนาวัฒนธรรม และนันทนาการ	ค่าครุภัณฑ์	ครุภัณฑ์กีฬา	<p>จักรยานนั่งพิง</p> <ul style="list-style-type: none"> - เป็นจักรยานนั่งพิงที่มีโครงสร้างทำด้วยเหล็กคุณภาพดี แข็งแรง - มีที่วัดอัตราการเต้นของหัวใจแบบมีอิมพัลส์ - มีโปรแกรมสำเร็จรูป - มีจอแสดงผลแบบ LED - สามารถปรับหนัก-เบาได้ - เบาะนั่งปรับเข้า-ออกได้ - สามารถรับน้ำหนักผู้ใช้ได้ไม่น้อยกว่า ๑๕๐ กิโลกรัม <p>จำนวน ๒ เครื่องๆ ละ ๗๗,๕๐๐ บาท</p> <p>สำหรับใช้งานที่สนามกีฬา อบจ.สิงห์บุรี</p>	๑๕๕,๐๐๐	-	-	-	-	สำนักงาน สำนักปลัดฯ
๕	การศาสนาวัฒนธรรม และนันทนาการ	ค่าครุภัณฑ์	ครุภัณฑ์กีฬา	<p>จักรยานออกกำลังกายแบบจมน้ำ</p> <ul style="list-style-type: none"> - เป็นจักรยานนั่งตรงที่มีโครงสร้างทำด้วยเหล็ก - เบาะนั่งสามารถปรับได้ - ขนาดจานแม่เหล็กน้ำหนักไม่น้อยกว่า ๑๘ กิโลกรัม - สามารถรับน้ำหนักผู้ใช้ได้ไม่น้อยกว่า ๑๕๐ กิโลกรัม <p>จำนวน ๔ เครื่องๆ ละ ๒๕,๐๐๐ บาท</p> <p>สำหรับใช้งานที่สนามกีฬา อบจ.สิงห์บุรี และ สวนสาธารณะเฉลิมพระเกียรติฯ</p>	๕๐,๐๐๐	๕๐,๐๐๐	-	-	-	สำนักงาน สำนักปลัดฯ

ที่	แผนงาน	หมวด	ประเภท	เป้าหมาย (ผลผลิตของครุภัณฑ์)	งบประมาณ					หน่วยงาน รับผิดชอบ หลัก
					๒๕๖๖ บาท	๒๕๖๗ บาท	๒๕๖๘ บาท	๒๕๖๙ บาท	๒๕๗๐ บาท	
๖	การศาสนาวัฒนธรรม และนันทนาการ	ค่าครุภัณฑ์	ครุภัณฑ์กีฬา	<p>จักรยานนั่งตรง</p> <ul style="list-style-type: none"> - เป็นจักรยานนั่งตรงที่มีโครงสร้างทำด้วยเหล็กคุณภาพดี แข็งแรง - มีที่ล้ออัตราการเต้นของหัวใจแบบมีอสมิตส์ - มีโปรแกรมสำเร็จรูป - มีจอแสดงผลแบบ LED - สามารถปรับหนัก-เบาได้ - เบาะนั่งปรับได้ - สามารถรับน้ำหนักผู้ใช้ได้ไม่น้อยกว่า ๑๕๐ กิโลกรัม <p>จำนวน ๒ เครื่องๆ ละ ๗๒,๕๐๐ บาท</p> <p>สำหรับใช้งานที่สนามกีฬา อบจ.สิงห์บุรี</p>	๑๔๕,๐๐๐	-	-	-	-	สำนักงาน สำนักปลัดฯ
๗	การศาสนาวัฒนธรรม และนันทนาการ	ค่าครุภัณฑ์	ครุภัณฑ์กีฬา	<p>เครื่องฝึกกล้ามเนื้อต้นขาต้นหน้าและต้นหลัง</p> <ul style="list-style-type: none"> - เป็นเครื่องฝึกกล้ามเนื้อที่มีโครงสร้างเป็นเหล็กคุณภาพดี แข็งแรง - เบาะพิงหลังสามารถปรับได้ตามความเหมาะสม - เบาะต้นต้นขาสามารถปรับระดับได้ - มีแผ่นน้ำหนักรวมไม่น้อยกว่า ๘๐ กิโลกรัม - มีแผ่นป้ายแสดงวิธีการฝึกติดตั้งเครื่อง - ใช้ออกเป็นระบบน้ำหนัก <p>จำนวน ๑ เครื่อง สำหรับใช้งานที่สนามกีฬา อบจ.สิงห์บุรี</p>	๑๑๒,๐๐๐	-	-	-	-	สำนักปลัดฯ

ที่	แผนงาน	หมวด	ประเภท	เป้าหมาย (ผลผลิตของครุภัณฑ์)	งบประมาณ					หน่วยงาน รับผิดชอบ หลัก
					๒๕๖๖ บาท	๒๕๖๗ บาท	๒๕๖๘ บาท	๒๕๖๙ บาท	๒๕๗๐ บาท	
๘	การศาสนาวัดนธรรม และนันทนาการ	ค่าครุภัณฑ์	ครุภัณฑ์กีฬา	<p>อุปกรณ์ฝึกกล้ามเนื้อท้องและหลัง</p> <ul style="list-style-type: none"> - เป็นเครื่องฝึกกล้ามเนื้อที่มีโครงสร้างเป็นหลักคุณภาพดี แข็งแรง - มีที่พักเท้าอย่างน้อย ๒ ระดับ ด้วยวัสดุกันลื่น - ใช้รอกเป็นระบบทดน้ำหนัก - มีแผ่นน้ำหนักรวมไม่น้อยกว่า ๘๐ กิโลกรัม - มีแผ่นป้ายแสดงวิธีการฝึกติดตั้งเครื่อง <p>จำนวน ๑ เครื่อง สำหรับใช้งานที่สนามกีฬา อบจ.สิงห์บุรี</p>	๑๑๒,๐๐๐	-	-	-	-	สำนักงาน สำนักปลัดฯ
๙	การศาสนาวัดนธรรม และนันทนาการ	ค่าครุภัณฑ์	ครุภัณฑ์กีฬา	<p>อุปกรณ์ฝึกกล้ามเนื้อไหลด้านหน้า</p> <ul style="list-style-type: none"> - เป็นเครื่องฝึกกล้ามเนื้อที่มีโครงสร้างเป็นหลักคุณภาพดี แข็งแรง - เเบาะรองนั่งสามารถปรับระดับสูงต่ำได้ - ใช้รอกเป็นระบบทดน้ำหนัก - มีแผ่นน้ำหนักรวมไม่น้อยกว่า ๘๐ กิโลกรัม - มีแผ่นป้ายแสดงวิธีการฝึกติดตั้งเครื่อง <p>จำนวน ๑ เครื่อง สำหรับใช้งานที่สนามกีฬา อบจ.สิงห์บุรี</p>	๙๒,๘๐๐	-	-	-	-	สำนักงาน สำนักปลัดฯ

ที่	แผนงาน	หมวด	ประเภท	เป้าหมาย (ผลผลิตของครุภัณฑ์)	งบประมาณ					หน่วยงาน รับผิดชอบ หลัก
					๒๕๖๖ บาท	๒๕๖๗ บาท	๒๕๖๘ บาท	๒๕๖๙ บาท	๒๕๗๐ บาท	
๑๐	การศาสนาวัฒนธรรม และนันทนาการ	คำครุภัณฑ์	ครุภัณฑ์กีฬา	อุปกรณ์ฝึกกล้ามเนื้ออกและแขน - เป็นเครื่องฝึกกล้ามเนื้อที่มีโครงสร้างเป็นหลัก คุณภาพดี แข็งแรง - เบาะรองนั่งสามารถปรับระดับสูงต่ำได้ - ใช้รอกเป็นระบบทดน้ำหนัก - มีแผ่นน้ำหนักรวมไม่น้อยกว่า ๘๐ กิโลกรัม - มีแผ่นป้ายแสดงวิธีการฝึกติดตั้งเครื่อง จำนวน ๑ เครื่อง สำหรับใช้งานที่สนามกีฬา อบจ.สิงห์บุรี	๙๒,๘๐๐ บาท	-	-	-	-	สำนักงาน สำนักกีฬา
๑๑	การศาสนาวัฒนธรรม และนันทนาการ	คำครุภัณฑ์	ครุภัณฑ์กีฬา	อุปกรณ์ช่วยฝึกกล้ามเนื้อแขนงอกประสงค์ - เป็นเครื่องฝึกกล้ามเนื้อที่มีโครงสร้างเป็นหลัก คุณภาพดี แข็งแรง - มีระบบประคองน้ำหนักด้วยกระบอกลูกปืน ให้ความนุ่มนวล และมีตะขอล็อคเพื่อความปลอดภัย - คานยกสามารถรับน้ำหนักได้ไม่น้อยกว่า ๒๐๐ กิโลกรัม จำนวน ๑ เครื่อง สำหรับใช้งานที่สนามกีฬา อบจ.สิงห์บุรี	-	๙๒,๘๐๐ บาท	-	-	-	สำนักงาน สำนักกีฬา

ที่	แผนงาน	หมวด	ประเภท	เป้าหมาย (ผลผลิตของครุภัณฑ์)	งบประมาณ					หน่วยงาน รับผิดชอบ หลัก
					๒๕๖๖ บาท	๒๕๖๗ บาท	๒๕๖๘ บาท	๒๕๖๙ บาท	๒๕๗๐ บาท	
๑๒	การศาสนาวัฒนธรรม และนันทนาการ	คำครุภัณฑ์	ครุภัณฑ์กีฬา	เป้าหมาย (ผลผลิตของครุภัณฑ์) เก้าอี้กีฬาน้ำหนักเบารวม - เป็นเก้าอี้สำหรับช่วยฝึกยกน้ำหนักที่มี โครงสร้างเป็นเหล็กคุณภาพดี แข็งแรง ทนทาน - มีแกนจับสำหรับครีโอลิมปิกได้อย่างสะดวก จำนวน ๒ ตัว ๆ ละ ๑๒,๒๕๐ บาท สำหรับใช้งานที่สนามกีฬา อบจ.สิงห์บุรี และ สวนสาธารณะเฉลิมพระเกียรติฯ	๒๔,๕๐๐ บาท	- บาท	- บาท	- บาท	๒๔,๕๐๐ บาท	สำนักปลัดฯ
๑๓	การศาสนาวัฒนธรรม และนันทนาการ	คำครุภัณฑ์	ครุภัณฑ์กีฬา	เป้าหมาย (ผลผลิตของครุภัณฑ์) เก้าอี้กีฬาน้ำหนักปรับระดับได้ - เป็นเก้าอี้สำหรับช่วยฝึกยกน้ำหนักที่มี โครงสร้างเป็นเหล็กคุณภาพดี แข็งแรง ทนทาน - สามารถปรับระดับได้ - เบาะพองหลังปรับระดับขึ้น-ลงได้ จำนวน ๒ ตัว ๆ ละ ๒๒,๕๐๐ บาท สำหรับใช้งานที่สนามกีฬา อบจ.สิงห์บุรี และ สวนสาธารณะเฉลิมพระเกียรติฯ	- บาท	๔๕,๐๐๐ บาท	- บาท	- บาท	- บาท	สำนักปลัดฯ

ที่	แผนงาน	หมวด	ประเภท	เป้าหมาย (ผลผลิตของครุภัณฑ์)	งบประมาณ					หน่วยงาน รับผิดชอบ หลัก
					๒๕๖๖ บาท	๒๕๖๗ บาท	๒๕๖๘ บาท	๒๕๖๙ บาท	๒๕๗๐ บาท	
๑๔	การศาสนาวัดนธรรม และนันทนาการ	คำครุภัณฑ์	ครุภัณฑ์กีฬา	เป้าหมาย (ผลผลิตของครุภัณฑ์) เก้าอี้ฝึกกล้ามเนื้อหน้าท้อง - เป็นเก้าอี้สำหรับช่วยฝึกยกน้ำหนักที่มี โครงสร้างเป็นเหล็กคุณภาพดี แข็งแรง ทนทาน - มีเบาะรองข้อพับเท้าและหัวเข่าพร้อมด้วยหนัง อย่างดี - เบาะสามารถปรับระดับได้ จำนวน ๓ ตัวๆ ละ ๑๙,๗๕๐ บาท สำหรับใช้งานที่สนามกีฬา อบจ.สิงห์บุรี และ สวนสาธารณะเฉลิมพระเกียรติฯ	-	๕๙,๒๕๐	-	-	-	สำนักงาน สำนักปลัดฯ
๑๕	การศาสนาวัดนธรรม และนันทนาการ	คำครุภัณฑ์	ครุภัณฑ์กีฬา	ชุดแผ่นน้ำหนัก - เป็นชั้นแขวนน้ำหนักที่มีโครงสร้างเป็นเหล็ก คุณภาพดี แข็งแรง ทนทาน - สามารถแขวนแผ่นน้ำหนักได้ไม่น้อยกว่า ๖ จุด - อุปกรณ์แขวนน้ำหนักขนาดไม่น้อยกว่า ๖๐ x ๘๐ x ๑๒๕ เซนติเมตร - แผ่นน้ำหนักขนาด ๒.๕, ๕, ๑๐, ๑๕, ๒๐ และ ๒๕ กิโลกรัม อย่างละ ๑ คู่ - แผ่นน้ำหนักรวมไม่น้อยกว่า ๑๕๕ กิโลกรัม จำนวน ๒ ชุดๆ ละ ๔๗,๒๕๐ บาท สำหรับใช้งานที่ สนามกีฬา อบจ.สิงห์บุรี	-	๙๔,๕๐๐	-	-	-	สำนักงาน สำนักปลัดฯ

ที่	แผนงาน	หมวด	ประเภท	เป้าหมาย (ผลผลิตของครุภัณฑ์)	งบประมาณ					หน่วยงาน รับผิดชอบ หลัก
					๒๕๖๖ บาท	๒๕๖๗ บาท	๒๕๖๘ บาท	๒๕๖๙ บาท	๒๕๗๐ บาท	
๑๖	การศาสนาวชิรมุขธรรม และนันทนาการ	ครุภัณฑ์	ครุภัณฑ์กีฬา	อุปกรณ์ยี่ห้อยี่ห้อกล้านเนื้อ - เป็นอุปกรณ์ยี่ห้อยี่ห้อกล้านเนื้อที่ไม่มีเสาหลัก ทำจากเหล็กเหลี่ยมขนาดไม่น้อยกว่า ๓๕ x ๗๐ มิลลิเมตร - ฐานท่อเหล็กเหลี่ยมขนาดไม่น้อยกว่า ๓๕ x ๗๐ มิลลิเมตร ความหนาไม่น้อยกว่า ๒.๓ มิลลิเมตร - มีแผ่นป้ายแสดงท่าการยี่ห้อยี่ห้อติดกับตัวเครื่อง มองเห็นได้ชัด จำนวน ๒ ชุดๆ ละ ๑๕,๐๐๐ บาท สำหรับ ใช้งานที่สนามกีฬา อบจ.สิงห์บุรี	๓๐,๐๐๐ บาท	- บาท	- บาท	- บาท	- บาท	สำนักงาน สำนักปลัดฯ

ที่	แผนงาน	หมวด	ประเภท	เป้าหมาย (ผลผลิตของครุภัณฑ์)	งบประมาณ					หน่วยงาน รับผิดชอบ หลัก
					๒๕๖๖ บาท	๒๕๖๗ บาท	๒๕๖๘ บาท	๒๕๖๙ บาท	๒๕๗๐ บาท	
๑๗	การศาสนาวัดนธรรม และนันทนาการ	ศาครุภัณฑ์	ครุภัณฑ์กีฬา	<p>เครื่องกีฬาที่ประกอบเป็นร่างกายแบบ แยกส่วน</p> <ul style="list-style-type: none"> - เป็นเครื่องมือที่ใช้สำหรับชั่งน้ำหนักและ วิเคราะห์องค์ประกอบด้วยกระแสไฟฟ้าอ่อนๆ - สามารถวัดหรือวิเคราะห์ค่าองค์ประกอบของ ร่างกาย เช่น น้ำหนัก มวลไขมัน ปริมาณแร่ธาตุ ในกระดูก มวลกล้ามเนื้อติดกระดูก เป็นต้น - สามารถวิเคราะห์สภาวะโรคอ้วน เช่น ดัชนีมวลกาย - เครื่องซึ่งสามารถพับเก็บได้ - สามารถชั่งน้ำหนักได้ไม่เกิน ๒๐๐ กิโลกรัม - ต้องมีใบรับรองมาตรฐาน จำนวน ๑ เครื่อง สำหรับใช้งานที่สนามกีฬา อบจ.สิงห์บุรี 	๒๖๗,๗๕๐	-	-	-	-	สำนักงาน สำนักปลัดฯ

ที่	แผนงาน	หมวด	ประเภท	เป้าหมาย (ผลผลิตของครุภัณฑ์)	งบประมาณ					หน่วยงาน รับผิดชอบ หลัก
					๒๕๖๖ บาท	๒๕๖๗ บาท	๒๕๖๘ บาท	๒๕๖๙ บาท	๒๕๗๐ บาท	
๑๘	การศาสนาวัฒนธรรม และนันทนาการ	ศาครุภัณฑ์	ครุภัณฑ์ไฟฟ้าและ วิทยุ	<p>เครื่องขาร์จรถยนต์ไฟฟ้าพร้อมติดตั้ง</p> <ul style="list-style-type: none"> - เป็นอุปกรณ์ขาร์จไฟฟ้าสำหรับรถยนต์ไฟฟ้า - สามารถใช้ได้กับรถยนต์ไฟฟ้าทุกยี่ห้อ และ ทุกรุ่นที่รองรับหัวขาร์จ Type ๒ - ตัวเครื่องมาพร้อมสายขาร์จความยาว ไม่น้อยกว่า ๔ เมตร และหัวขาร์จ Type ๒ - ใช้กับระบบไฟฟ้า ๑ เฟส แรงดัน ๒๒๐ VAC <p>๕๐/๖๐Hz กระแสไฟฟ้า ๓๒A</p> <ul style="list-style-type: none"> - มีระบบตัดไฟอัตโนมัติเมื่อขาร์จเต็ม หรือ มีเหตุขัดข้อง - มีระบบล็อกด้วยกุญแจขณะขาร์จ - มีไฟแสดงสถานะขณะทำการขาร์จ <p>จำนวน ๕ เครื่อง ๆ ละ ๗๕,๐๐๐ บาท</p> <p>สำหรับใช้งานที่สถานที่ อบจ.สิงห์บุรี ดูแล รับผิดชอบ</p>	๒๒๕,๐๐๐ บาท	๑๕๐,๐๐๐ บาท	- บาท	- บาท	๒๕๗๐ บาท	สำนักงาน หลัก

ที่	แผนงาน	หมวด	ประเภท	เป้าหมาย (ผลผลิตของครุภัณฑ์)	งบประมาณ					หน่วยงาน รับผิดชอบ หลัก
					๒๕๖๖ บาท	๒๕๖๗ บาท	๒๕๖๘ บาท	๒๕๖๙ บาท	๒๕๗๐ บาท	
๑๙	อุตสาหกรรมและ การโยธา	ค่าครุภัณฑ์	ครุภัณฑ์ยานพาหนะ และขนส่ง	จัดซื้อรถบรรทุก (ดีเซล) แบบกระบะเบะท้าย ขนาด ๖ ตัน ๖ ล้อ จำนวน ๒ คัน ๆ ละ ๒,๑๒๕,๐๐๐ บาท	๒,๑๒๕,๐๐๐	๒,๑๒๕,๐๐๐	-	-	-	กองช่าง
๒๐	อุตสาหกรรมและ การโยธา	ค่าครุภัณฑ์	ครุภัณฑ์ยานพาหนะ และขนส่ง	จัดซื้อรถบรรทุก (ดีเซล) แบบกระบะเบะเหล็ก ความยาวไม่น้อยกว่า ๘ เมตร ขนาด ๖ ล้อ จำนวน ๑ คัน ๆ ละ ๒,๕๐๐,๐๐๐ บาท	๒,๕๐๐,๐๐๐	-	-	-	-	กองช่าง
๒๑	อุตสาหกรรมและ การโยธา	ค่าครุภัณฑ์	ครุภัณฑ์ยานพาหนะ และขนส่ง	จัดซื้อเครื่องยนต์เบนซิน (ติดตั้งกับเรือท้องแบน) ขนาดไม่น้อยกว่า ๑๑ แรงม้า พร้อมทางใบพัด จำนวน ๒ ชุด ๆ ละ ๑๐,๐๐๐ บาท	๒๐,๐๐๐	-	-	-	-	กองช่าง
๒๒	อุตสาหกรรมและ การโยธา	ค่าครุภัณฑ์	ครุภัณฑ์โรงงาน	จัดซื้อรถยกกระบะไฮดรอลิค Hand Lift (ขนาด ๓ ตัน) จำนวน ๒ คันๆ ละ ๑๕,๐๐๐ บาท	๓๐,๐๐๐	-	-	-	-	กองช่าง
๒๓	อุตสาหกรรมและ การโยธา	ค่าครุภัณฑ์	ครุภัณฑ์การเกษตร	จัดซื้อเครื่องสูบน้ำหอยโข่ง ขนาดท่อชุด - ส่ง ไม่น้อยกว่า ๑๐ นิ้ว เครื่องยนต์ดีเซล ติดตั้ง บนทรลเลอร์ลากจูง จำนวน ๒ ชุด ๆ ละ ๗๐๐,๐๐๐ บาท	๑,๔๐๐,๐๐๐	-	-	-	-	กองช่าง

ที่	แผนงาน	หมวด	ประเภท	เป้าหมาย (ผลผลิตของครุภัณฑ์)	งบประมาณ					หน่วยงาน รับผิดชอบ
					๒๕๖๖ บาท	๒๕๖๗ บาท	๒๕๖๘ บาท	๒๕๖๙ บาท	๒๕๗๐ บาท	
๒๔	อุตสาหกรรมและ การโยธา	ค่าครุภัณฑ์	ครุภัณฑ์งานบ้าน งานครัว	จัดซื้อเครื่องฉีดน้ำแรงดันสูง แรงดันไม่น้อยกว่า ๑๕๐ บาร์ ใช้มอเตอร์ไฟฟ้า ๒๒๐ โวลต์ มีล้อเลื่อนพร้อมอุปกรณ์ จำนวน ๑ เครื่องๆละ ๓๐,๐๐๐ บาท	๓๐,๐๐๐	-	-	-	-	กองช่าง
๒๕	อุตสาหกรรมและ การโยธา	ค่าครุภัณฑ์	ครุภัณฑ์ก่อสร้าง	จัดซื้อเครื่องตบดิน จำนวน ๑ เครื่อง ๒๑,๐๐๐ บาท	๒๑,๐๐๐	-	-	-	-	กองช่าง
รวม ๒๕ โครงการ					๕๑,๐๐๐	๒,๘๗๔,๐๕๐	-	-	-	-

ส่วนที่ ๔ การติดตามและประเมินผล

แนวทางการพิจารณาติดตามและประเมินผลแผนพัฒนาท้องถิ่น ตามระเบียบกระทรวงมหาดไทย ว่าด้วยการจัดทำแผนพัฒนาขององค์กรปกครองส่วนท้องถิ่น พ.ศ. ๒๕๔๘ แก้ไขเพิ่มเติมถึง (ฉบับที่ ๓) พ.ศ. ๒๕๖๑ ซึ่งเป็นแบบที่กำหนดให้คณะกรรมการติดตามและประเมินผลแผนพัฒนาท้องถิ่นดำเนินการให้คะแนนตามเกณฑ์ที่กำหนดไว้ ซึ่งเป็นส่วนหนึ่งของการติดตามและประเมินผลแผนพัฒนา โดยดำเนินการให้แล้วเสร็จภายในหกสิบวัน นับแต่วันที่ประกาศใช้งบประมาณรายจ่าย มีรายละเอียด ดังนี้

๔.๑ การติดตามประเมินผลยุทธศาสตร์

แนวทางการพิจารณาการติดตามและประเมินผลยุทธศาสตร์เพื่อความสอดคล้องแผนพัฒนาท้องถิ่น ประกอบด้วย

๑. ข้อมูลสภาพทั่วไปและข้อมูลพื้นฐานขององค์กรปกครองส่วนท้องถิ่น ๒๐ คะแนน
๒. การวิเคราะห์สภาพการณ์และศักยภาพ ๒๐ คะแนน
๓. ยุทธศาสตร์ ๖๐ คะแนน ประกอบด้วย

- ยุทธศาสตร์ขององค์กรปกครองส่วนท้องถิ่น ๑๐ คะแนน
- ยุทธศาสตร์ขององค์กรปกครองส่วนท้องถิ่นในเขตจังหวัด ๑๐ คะแนน
- ยุทธศาสตร์จังหวัด ๑๐ คะแนน
- วิสัยทัศน์ ๕ คะแนน
- กลยุทธ์ ๕ คะแนน
- เป้าประสงค์ของแต่ละประเด็นกลยุทธ์ ๕ คะแนน
- จุดยืนทางยุทธศาสตร์ ๕ คะแนน
- แผนงาน ๕ คะแนน
- ความเชื่อมโยงของยุทธศาสตร์ในภาพรวม ๕ คะแนน

คะแนนรวม ๑๐๐ คะแนน เกณฑ์ที่ควรได้เพื่อให้เกิดความสอดคล้อง และขับเคลื่อนการพัฒนาท้องถิ่นขององค์กรปกครองส่วนท้องถิ่น ไม่น้อยกว่าร้อยละ ๘๐ (๘๐ คะแนน)

๔.๒ การติดตามประเมินผลโครงการ

แนวทางการพิจารณาการติดตามและประเมินผลโครงการเพื่อความสอดคล้องแผนพัฒนาท้องถิ่น ประกอบด้วย

๑. การสรุปสถานการณ์การพัฒนา ๑๐ คะแนน
๒. การประเมินผลการนำแผนพัฒนาท้องถิ่นไปปฏิบัติในเชิงปริมาณ ๑๐ คะแนน
๓. การประเมินผลการนำแผนพัฒนาท้องถิ่นไปปฏิบัติในเชิงคุณภาพ ๑๐ คะแนน
๔. แผนงานและยุทธศาสตร์การพัฒนา ๑๐ คะแนน
๕. โครงการพัฒนา ๖๐ คะแนน ประกอบด้วย
 - ความชัดเจนของชื่อโครงการ ๕ คะแนน
 - กำหนดวัตถุประสงค์สอดคล้องกับโครงการ ๕ คะแนน
 - เป้าหมาย (ผลผลิตของโครงการ) มีความชัดเจนนำไปสู่การตั้งงบประมาณได้ถูกต้อง ๕ คะแนน

- โครงการมีความสอดคล้องกับแผนยุทธศาสตร์ชาติ ๒๐ ปี ๕ คะแนน
 - เป้าหมาย (ผลผลิตของโครงการ) มีความสอดคล้องกับแผนพัฒนาเศรษฐกิจและสังคมแห่งชาติ ฉบับที่ ๑๒ ๕ คะแนน
 - โครงการมีความสอดคล้องกับ Thailand ๔.๐ ๕ คะแนน
 - โครงการสอดคล้องกับยุทธศาสตร์จังหวัด ๕ คะแนน
 - โครงการแก้ไขปัญหาความยากจนหรือการเสริมสร้างให้ประเทศชาติมั่นคง มั่งคั่ง ยั่งยืน ภายใต้อำนาจรัฐ ๕ คะแนน
 - งบประมาณมีความสอดคล้องกับเป้าหมาย (ผลผลิตของโครงการ) ๕ คะแนน
 - มีการประมาณการราคาถูกต้องตามหลักวิธีการงบประมาณ ๕ คะแนน
 - มีการกำหนดตัวชี้วัด (KPI) และสอดคล้องกับวัตถุประสงค์และผลที่คาดว่าจะได้รับ ๕ คะแนน
 - ผลที่คาดว่าจะได้รับสอดคล้องกับวัตถุประสงค์ ๕ คะแนน
- คะแนนรวม ๑๐๐ คะแนน เกณฑ์ที่ควรได้เพื่อให้เกิดความสอดคล้องและขับเคลื่อนการพัฒนาท้องถิ่นขององค์กรปกครองส่วนท้องถิ่น ไม่ควรน้อยกว่าร้อยละ ๘๐ (๘๐ คะแนน)

๔.๓ สรุปผลการพัฒนาท้องถิ่น

การวัดผลในเชิงปริมาณและเชิงคุณภาพ โดยใช้รูปแบบเชิงพรรณนา ซึ่งสามารถแสดงได้ทั้งการอธิบายเชิงสถิติ รูปภาพ กราฟ ข้อมูลต่างๆ จาก

◆ ใช้แบบสำหรับการติดตามและประเมินผลเชิงปริมาณและคุณภาพ

๑. แบบตัวบ่งชี้การปฏิบัติงาน (Performance Indicators)
๒. แบบบัตรคะแนน (Scorecard Model) แบบบัตรคะแนน หรือ Scorecard Model ของ Kaplan & Norton
๓. แบบมุ่งวัดผลสำคัญ (Result Framework Model (RF))
๔. แบบเชิงเหตุผล (Logical Model) ตัวแบบเชิงเหตุผล หรือ Logical Model
๕. แบบวัดกระบวนการปฏิบัติงาน (Process Performance Measurement System (PPMS)) ระบบการวัดกระบวนการปฏิบัติงาน หรือ PPMS
๖. แบบการประเมินโดยใช้วิธีการแก้ไขปัญหาหรือเรียนรู้จากปัญหาที่เกิดขึ้นหรือ Problem-Solving Method
๗. แบบการประเมินแบบมีส่วนร่วม (Participatory Methods)
๘. แบบการประเมินผลกระทบ (Impact Evaluation)
๙. แบบการประเมินความเสี่ยง (Risk Assessment Model)
๑๐. แบบการประเมินตนเอง (Self-assessment Model) และ
๑๑. แบบอื่นๆ ที่องค์กรปกครองส่วนท้องถิ่นกำหนดขึ้น ทั้งนี้ต้องอยู่ภายใต้กรอบตามข้อ ๑-๑๐ หรือเป็นผสมก็ได้

◆ เชิงปริมาณ (Quantity) เชิงคุณภาพ (Quality) ผลที่ได้จริงๆ คืออะไร ค่าใช้จ่าย (Cost) เวลา (Time) เป็นไปตามที่กำหนดไว้หรือไม่

◆ ประชาชนได้ประโยชน์อย่างไรหรือราชการได้ประโยชน์อย่างไร

◆ วัดผลนั้นได้จริงหรือไม่ หรือวัดได้เท่าไร (Key Performance Indicators : KPIs)

◆ ผลกระทบ (Impact)

ตามระเบียบกระทรวงมหาดไทยว่าด้วยการจัดทำแผนพัฒนาขององค์กรปกครองส่วนท้องถิ่น พ.ศ. ๒๕๔๘ ข้อ ๒๙ และระเบียบกระทรวงมหาดไทยว่าด้วยการจัดทำแผนพัฒนาขององค์กรปกครองส่วนท้องถิ่น (ฉบับที่ ๓) พ.ศ. ๒๕๖๑ ข้อ ๑๒ กำหนดอำนาจหน้าที่ของคณะกรรมการติดตามและประเมินผลแผนพัฒนาท้องถิ่น (๑) กำหนดแนวทาง วิธีการในการติดตามและประเมินผลแผนพัฒนา (๒) ดำเนินการติดตามและประเมินผลแผนพัฒนา (๓) รายงานผลและเสนอความเห็นซึ่งได้จากการติดตามและประเมินผลแผนพัฒนาท้องถิ่นต่อผู้บริหารท้องถิ่น เพื่อให้ผู้บริหารท้องถิ่นเสนอต่อสภาท้องถิ่น และคณะกรรมการพัฒนาท้องถิ่น พร้อมทั้งประกาศผลการติดตามและประเมินผลแผนพัฒนาท้องถิ่นให้ประชาชนในท้องถิ่นทราบในที่เปิดเผยภายในสัปดาห์วันนับแต่วันรายงานผลและเสนอความเห็นดังกล่าว และต้องปิดประกาศไว้เป็นระยะเวลาไม่น้อยกว่าสามสิบวัน โดยอย่างน้อยปีละหนึ่งครั้ง ภายในเดือนธันวาคมของทุกปี

การติดตามและประเมินผลแผนพัฒนาท้องถิ่นขององค์การบริหารส่วนจังหวัดสิงห์บุรี เป็นการติดตามและประเมินผลความสอดคล้องและความสำเร็จของยุทธศาสตร์การพัฒนา และติดตามและประเมินผลโครงการพัฒนาที่องค์การบริหารส่วนจังหวัดสิงห์บุรีได้ดำเนินการตามแผนการดำเนินงานว่าเป็นไปตามเป้าหมายการพัฒนาที่มีความชัดเจนในการตั้งงบประมาณ มีความสอดคล้องกับแผนยุทธศาสตร์ชาติ ๒๐ ปี แผนพัฒนาเศรษฐกิจและสังคมแห่งชาติ ฉบับที่ ๑๓ ยุทธศาสตร์จังหวัด และยุทธศาสตร์ขององค์การบริหารส่วนท้องถิ่นในเขตจังหวัด รวมทั้งผลสำเร็จของโครงการตามกรอบการติดตามและประเมินผลแผนพัฒนาท้องถิ่น

๔.๔ ข้อเสนอแนะในการจัดทำแผนพัฒนาท้องถิ่นในอนาคต

๔.๔.๑ ผลกระทบนำไปสู่ออนาคต

- จากระเบียบกระทรวงมหาดไทยว่าด้วยการจัดทำแผนพัฒนาขององค์กรปกครองส่วนท้องถิ่นในการเพิ่มเติมแผนพัฒนาท้องถิ่นยังมีขั้นตอนในการเพิ่มเติมที่ยุ่งยาก
- การประสานแผนพัฒนาท้องถิ่นขององค์กรปกครองส่วนท้องถิ่นระดับอำเภอ/จังหวัด ยังตอบสนองความต้องการของประชาชนได้ไม่เพียงพอ
- เค้าโครงการจัดทำแผนพัฒนาท้องถิ่นมีการเปลี่ยนแปลง
- ประชาชนอาจเบื่อหน่ายกระบวนการจัดทำแผนที่มีความยุ่งยาก
- การพัฒนาท้องถิ่นดำเนินการล่าช้า เพราะการดำเนินการต่างๆ ขององค์กรปกครองส่วนท้องถิ่นมีขั้นตอนการดำเนินงานหลายขั้นตอน

๔.๔.๒ ข้อสังเกต ข้อเสนอแนะ

- การจัดทำแผนพัฒนาท้องถิ่น ต้องดำเนินการตามระเบียบกระทรวงมหาดไทยว่าด้วยการจัดทำแผนพัฒนาขององค์กรปกครองส่วนท้องถิ่น และหนังสือสั่งการของกระทรวงมหาดไทย ซึ่งองค์กรปกครองส่วนท้องถิ่นต้องถือปฏิบัติ ดังนั้นระเบียบฯ และหนังสือสั่งการ ควรมีความชัดเจน
- การประสานแผนพัฒนาท้องถิ่นขององค์กรปกครองส่วนท้องถิ่นระดับอำเภอ/จังหวัด ควรมีความชัดเจน (โครงการ ระยะเวลาในการประสานแผนฯ)
- โครงการเกินศักยภาพขององค์กรปกครองส่วนท้องถิ่นต้องจัดทำให้ชัดเจน ครอบคลุมถูกต้องสามารถนำมาพิจารณา หรือ ดำเนินการได้อย่างแท้จริง

