



รายงานการติดตามและประเมินผล แผนพัฒนาองค์การบริหารส่วนจังหวัดสิงห์บุรี

ประจำปีงบประมาณ พ.ศ. 2568



ฝ่ายตรวจติดตามและประเมินผล กองยุทธศาสตร์และงบประมาณ

โทร 0-3669-9388 ต่อ 402 หรือ www.singburipao.go.th



ประกาศองค์การบริหารส่วนจังหวัดสิงห์บุรี
เรื่อง รายงานการติดตามและประเมินผลแผนพัฒนาองค์การบริหารส่วนจังหวัดสิงห์บุรี
ประจำปีงบประมาณ พ.ศ. ๒๕๖๘

ตามระเบียบกระทรวงมหาดไทย ว่าด้วยการจัดทำแผนพัฒนาขององค์กรปกครองส่วนท้องถิ่น พ.ศ. ๒๕๔๘ และแก้ไขเพิ่มเติม (ฉบับที่ ๓) พ.ศ. ๒๕๖๑ ข้อ ๒๙ (๓) กำหนดให้คณะกรรมการติดตามและประเมินผลแผนพัฒนาท้องถิ่น รายงานและเสนอความเห็นซึ่งได้จากการติดตามและประเมินผลแผนพัฒนาท้องถิ่น ต่อผู้บริหารท้องถิ่น เพื่อให้ผู้บริหารท้องถิ่นเสนอต่อสภาท้องถิ่น และคณะกรรมการพัฒนาท้องถิ่น พร้อมทั้งประกาศผลการติดตามและประเมินผลแผนพัฒนาท้องถิ่นให้ประชาชนในท้องถิ่นทราบในที่เปิดเผยภายใน สิบห้าวันนับแต่วันรายงานผลและเสนอความเห็นดังกล่าว และต้องปิดประกาศไว้เป็นระยะเวลาไม่น้อยกว่า สามสิบวันโดยอย่างน้อยปีละหนึ่งครั้งภายในเดือนธันวาคมของทุกปี

บัดนี้ คณะกรรมการติดตามและประเมินผลแผนพัฒนาองค์การบริหารส่วนจังหวัดสิงห์บุรี ได้รายงานการติดตามและประเมินผลแผนพัฒนาองค์การบริหารส่วนจังหวัดสิงห์บุรี ประจำปีงบประมาณ พ.ศ. ๒๕๖๘ เรียบร้อยแล้ว จึงประกาศรายงานการติดตามและประเมินผลแผนพัฒนาองค์การบริหารส่วนจังหวัดสิงห์บุรี ประจำปีงบประมาณ พ.ศ. ๒๕๖๘ ให้ประชาชนในท้องถิ่นทราบต่อไป ตามรายละเอียดแนบท้าย ประกาศฉบับนี้

จึงประกาศให้ทราบโดยทั่วกัน

ประกาศ ณ วันที่ ๒ ธันวาคม พ.ศ. ๒๕๖๘

(นายศุภวัฒน์ เทียนถาวร)

นายกองค์การบริหารส่วนจังหวัดสิงห์บุรี

คำนำ

การติดตามและประเมินผลแผนพัฒนาท้องถิ่น เป็นวิธีการที่สำคัญสำหรับผู้บริหารที่จะได้ทราบถึงผลการปฏิบัติงานในช่วงเวลาที่ผ่านมาว่าสอดคล้องกับการใช้จ่ายงบประมาณเป็นไปอย่างมีประสิทธิภาพ หรือไม่ มีความโปร่งใสและอยู่ภายใต้กรอบ วินัยการใช้จ่ายเงินและการคลังที่ดี มุ่งค้นหาแผนงาน โครงการที่ได้ดำเนินการไปแล้วว่าสิ่งใดควรดำเนินการต่อไปตามวัตถุประสงค์ของแผนงานโครงการ หรือศึกษาระหว่างดำเนินการตามโครงการเพื่อการพัฒนาท้องถิ่นนั้น มีปัญหาใดที่ควรปรับปรุงเพื่อการบรรลุเป้าหมาย ติดตามและประเมินผลแผนงาน โครงการเพื่อการพัฒนาท้องถิ่นที่ไม่ได้ดำเนินการเป็นเพราะเหตุใด เกิดปัญหาจากเรื่องใด สำหรับการติดตามและประเมินผลแผนพัฒนาองค์การบริหารส่วนจังหวัดสิงห์บุรี ประจำปีงบประมาณ พ.ศ. 2568 ตามระเบียบกระทรวงมหาดไทยว่าด้วยการจัดทำแผนพัฒนาขององค์กรปกครองส่วนท้องถิ่น พ.ศ. 2548 และที่แก้ไขเพิ่มเติม (ฉบับที่ 3) พ.ศ. 2561 ข้อ 29 (3) และข้อ 30 (5) ให้ดำเนินการอย่างน้อยปีละหนึ่งครั้งภายในเดือนธันวาคมของทุกปี

คณะกรรมการติดตามและประเมินผลแผนพัฒนา หวังเป็นอย่างยิ่งว่ารายงานการติดตามและประเมินผลแผนพัฒนาองค์การบริหารส่วนจังหวัดสิงห์บุรี ประจำปีงบประมาณ พ.ศ. 2568 จะเป็นเครื่องมือสำคัญที่ช่วยในการปรับปรุงประสิทธิภาพในการดำเนินงานและเป็นตัวบ่งชี้ว่า ผลจากการดำเนินงานบรรลุตามเป้าหมายหรือไม่อย่างไร นำไปสู่ความสำเร็จตามแผนงานที่กำหนดไว้หรือไม่ อีกทั้งยังเป็นการตรวจสอบความสอดคล้องการใช้งบประมาณ ซึ่งผลที่ได้จากการติดตามและประเมินผลสามารถนำไปปรับปรุง และตัดสินใจในการดำเนินการให้เกิดประโยชน์ต่อไป

สารบัญ

	หน้า
คำนำ	
สารบัญ	
บทสรุปผู้บริหาร	ก-ค
ส่วนที่ 1 บทนำ	
1. ความสำคัญของการติดตามและประเมินผล	1
2. วัตถุประสงค์ของการติดตามและประเมินผล	2
3. ขั้นตอนการติดตามและประเมินผล	2
4. เครื่องมือการติดตามและประเมินผล	5
5. ประโยชน์ของการติดตามและประเมินผล	9
ส่วนที่ 2 การติดตามและประเมินผล	
1. สรุปผลการติดตามและประเมินผล ปีงบประมาณ พ.ศ. 2568	11
2. แนวทางการติดตามและประเมินผล ปีงบประมาณ พ.ศ. 2569	95
ส่วนที่ 3 ผลการวิเคราะห์การติดตามและประเมินผล	
1. ผลการพิจารณาการติดตามและประเมินผลยุทธศาสตร์ เพื่อความสอดคล้องแผนพัฒนาท้องถิ่น	101
2. ผลการพิจารณาการติดตามและประเมินผลโครงการ เพื่อความสอดคล้องแผนพัฒนาท้องถิ่น	106
3. การวิเคราะห์เชิงปริมาณและเชิงคุณภาพ	112
4. สรุปผลการวิเคราะห์การติดตามและประเมินผล	120
ส่วนที่ 4 สรุปผล ข้อเสนอแนะและข้อเสนอแนะ	
1. สรุปผลการพัฒนาท้องถิ่นในภาพรวม	124
2. ข้อเสนอแนะในการจัดทำแผนพัฒนาท้องถิ่นในอนาคต	133
ภาคผนวก	
- ปรับปรุง คำสั่งแต่งตั้งคณะกรรมการติดตามและประเมินผลแผนพัฒนา องค์การบริหารส่วนจังหวัดสิงห์บุรี	ผ.1
- ตัวอย่าง แบบติดตามประเมินผลความพึงพอใจต่อผลการดำเนินงาน ขององค์การบริหารส่วนจังหวัดสิงห์บุรี (แบบ 3/2 และแบบ 3/3)	ผ.3
- ตัวอย่าง สรุปผลการประเมินโครงการ	ผ.7
- ตัวอย่าง โครงการที่ดำเนินการในปีงบประมาณ พ.ศ. 2568	ผ.15

บทสรุปผู้บริหาร

ด้วยตามพระราชบัญญัติองค์การบริหารส่วนจังหวัด พ.ศ. 2540 และแก้ไขเพิ่มเติมถึง (ฉบับที่ 5) พ.ศ. 2562 พระราชบัญญัติกำหนดแผนและขั้นตอนการกระจายอำนาจให้แก่องค์กรปกครองส่วนท้องถิ่น พ.ศ. 2542 ประกาศคณะกรรมการกระจายอำนาจให้แก่องค์กรปกครองส่วนท้องถิ่น กฎกระทรวง และคณะกรรมการกระจายอำนาจให้แก่องค์กรปกครองส่วนท้องถิ่น พ.ศ. 2542 และระเบียบกระทรวงมหาดไทยว่าด้วยการจัดทำแผนพัฒนาขององค์กรปกครองส่วนท้องถิ่น พ.ศ. 2548 และที่แก้ไขเพิ่มเติม (ฉบับที่ 3) พ.ศ. 2561 ข้อ 29 (3) และข้อ 30 (5) กำหนดให้มีการดำเนินการติดตามและประเมินผลแผนพัฒนาขององค์กรปกครองส่วนท้องถิ่น โดยคณะกรรมการติดตามและประเมินผลแผนพัฒนามีหน้าที่ดำเนินการติดตามและประเมินผลแผนพัฒนาท้องถิ่น คณะกรรมการได้ดำเนินการกำหนดกรอบ แนวทาง และวิธีการติดตามและประเมินผลแผนพัฒนารายงานเสนอความเห็น ซึ่งได้จากการติดตามและประเมินผลแผนพัฒนาท้องถิ่น เพื่อให้ผู้บริหารท้องถิ่นเสนอต่อสภาท้องถิ่น ทราบในที่เปิดเผยภายในสิบห้าวันนับแต่วันรายงานผลและเสนอความเห็นดังกล่าว และปิดประกาศไว้เป็นระยะเวลาไม่น้อยกว่าสามสิบวัน โดยอย่างน้อยปีละหนึ่งครั้งภายในเดือนธันวาคมของทุกปี นั้น

การติดตามและประเมินผลแผนพัฒนา ถือว่าเป็นกระบวนการสำคัญต่อการพัฒนาท้องถิ่นเพราะระบบการติดตามและประเมินผล เป็นเครื่องบ่งชี้ว่าแผนพัฒนาท้องถิ่นสามารถนำไปใช้ให้เกิดการพัฒนาที่มีประสิทธิภาพ สามารถตอบสนองความต้องการของประชาชนได้อย่างแท้จริง ผลจากการดำเนินงานเป็นไปตามเป้าหมายหรือไม่ และทำให้ทราบถึงปัญหา อุปสรรค ข้อเสนอแนะในการดำเนินงาน เพื่อจะได้นำข้อมูลดังกล่าวไปปรับปรุง แก้ไข และพัฒนาต่อไป ในห้วงปีงบประมาณที่ผ่านมา องค์การบริหารส่วนจังหวัดสิงห์บุรีได้ดำเนินโครงการกิจกรรมต่าง ๆ เกิดขึ้นมากมายภายใต้นโยบายของรัฐ กรอบยุทธศาสตร์ชาติ ยุทธศาสตร์จังหวัด โดยมีความสอดคล้องกับวิสัยทัศน์ ยุทธศาสตร์ เป้าประสงค์ นำไปสู่จุดยืนทางยุทธศาสตร์/ตำแหน่งการพัฒนา ตามนโยบายผู้บริหาร ดังนี้

1. วิสัยทัศน์ (Vision) “สิงห์บุรี คนดี เมืองน่าอยู่”

2. ยุทธศาสตร์

- ยุทธศาสตร์ที่ 1 : พัฒนาสังคมและคุณภาพชีวิต
- ยุทธศาสตร์ที่ 2 : พัฒนาส่งเสริมการเกษตรและผลผลิตทางการเกษตร
- ยุทธศาสตร์ที่ 3 : พัฒนาการท่องเที่ยวเชิงประวัติศาสตร์ ศาสนา วัฒนธรรม และวิถีชีวิต
- ยุทธศาสตร์ที่ 4 : พัฒนาเศรษฐกิจ
- ยุทธศาสตร์ที่ 5 : พัฒนาโครงสร้างพื้นฐาน และบริการสาธารณะ
- ยุทธศาสตร์ที่ 6 : พัฒนาระบบราชการและสิ่งแวดล้อม
- ยุทธศาสตร์ที่ 7 : พัฒนาระบบบริหารและการจัดการ

3. เป้าประสงค์ (Goal)

- (1) เพื่อให้คนในท้องถิ่นอยู่อย่างสงบสุขมีคุณภาพชีวิตที่ดี
- (2) เป็นแหล่งการผลิตสินค้าเกษตรและอาหารที่ปลอดภัยของประเทศ
- (3) รักษามรดกทางประวัติศาสตร์ ศาสนา วัฒนธรรม วิถีชีวิต และธรรมชาติ
- (4) สร้างงานสร้างอาชีพ และเพิ่มรายได้ให้กับประชาชนในท้องถิ่น
- (5) พัฒนาให้เป็นเมืองน่าอยู่

4. จุดยืนทางยุทธศาสตร์/ตำแหน่งการพัฒนา (Positioning)

องค์การบริหารส่วนจังหวัดสิงห์บุรี ได้กำหนดจุดยืนทางยุทธศาสตร์ หรือกำหนดตำแหน่งการพัฒนา ไว้ 2 ประเด็น คือ

- (1) เมืองคนดีมีคุณภาพ
- (2) เมืองท่องเที่ยวเชิงประวัติศาสตร์ ศาสนาวัฒนธรรม และวิถีพอเพียง

5. นโยบายผู้บริหาร 8 ด้าน

- (1) ด้านการพัฒนาโครงสร้างพื้นฐาน
- (2) ด้านการพัฒนาจังหวัดสิงห์บุรีให้เป็นเมืองแห่งการเรียนรู้
- (3) นโยบายด้านการพัฒนาคุณภาพชีวิต
- (4) ด้านส่งเสริมการท่องเที่ยวและการกีฬา
- (5) ด้านส่งเสริมอาชีพ
- (6) ด้านทรัพยากรธรรมชาติและสิ่งแวดล้อม
- (7) ด้านการส่งเสริมศิลปวัฒนธรรม ประเพณี และภูมิปัญญาท้องถิ่น
- (8) ด้านการบริหารจัดการ

เสนอผลจากการติดตามและประเมินผล

การติดตามและประเมินผลแผนพัฒนาท้องถิ่นที่ผู้บริหารท้องถิ่นประกาศใช้ ประกอบด้วย การจัดทำหรือทบทวน การเพิ่มเติม การเปลี่ยนแปลงและแก้ไขแผนพัฒนาท้องถิ่น เป็นการติดตามโครงการ กิจกรรม ภารกิจ วัตถุประสงค์ วัสดุหรือบริการสาธารณะหรือกิจกรรมสาธารณะที่นำไปจัดทำงบประมาณรายจ่ายประจำปี องค์การบริหารส่วนจังหวัดสิงห์บุรีได้ดำเนินการตามแผนพัฒนาท้องถิ่น (พ.ศ.2566-2570) ฉบับเพิ่มเติม เปลี่ยนแปลงแก้ไข ขององค์การบริหารส่วนจังหวัดสิงห์บุรี (ทุกฉบับ) ประจำปีงบประมาณ พ.ศ. 2568 รวม 7 ยุทธศาสตร์ มีโครงการที่นำมาดำเนินการตามข้อบัญญัติงบประมาณรายจ่ายประจำปี พ.ศ. 2568 จำนวน 186 โครงการ งบประมาณ 134,964,550 บาท และมีใช้บริการสาธารณะที่ไม่ปรากฏตามแผนพัฒนาท้องถิ่น จำนวน 245 โครงการ งบประมาณรวม 188,035,450 บาท **รวมงบประมาณทั้งสิ้น 323,000,000 บาท** จึงขอเสนอรายงานการติดตามและประเมินผลแผนพัฒนาท้องถิ่นองค์การบริหารส่วนจังหวัดสิงห์บุรี ดังนี้

ผลการใช้จ่ายงบประมาณโครงการประจำปีงบประมาณ พ.ศ. 2568 จำแนกตามยุทธศาสตร์

ยุทธศาสตร์	ผลการดำเนินงาน		
	งบประมาณอนุมัติ	งบประมาณเบิกจ่าย	งบประมาณคงเหลือ
ยุทธศาสตร์ที่ 1 การพัฒนาสังคมและคุณภาพชีวิต	39,137,750.00	29,064,574.32	10,073,175.68
ยุทธศาสตร์ที่ 2 พัฒนาส่งเสริมการเกษตรและผลิตทางการเกษตร	2,800,000.00	1,950,000.00	850,000.00
ยุทธศาสตร์ที่ 3 พัฒนาการท่องเที่ยวเชิงประวัติศาสตร์ ศาสนา วัฒนธรรม และนันทนาการ	9,620,500.00	3,966,935.32	5,653,564.68
ยุทธศาสตร์ที่ 4 พัฒนาเศรษฐกิจ	734,000.00	22,000.00	712,000.00
ยุทธศาสตร์ที่ 5 การพัฒนาโครงสร้างพื้นฐาน และการบริการสาธารณะ	63,223,100.00	31,186,910.10	32,036,189.90
ยุทธศาสตร์ที่ 6 การพัฒนาทรัพยากรธรรมชาติและสิ่งแวดล้อม	11,891,500.00	11,254,036.45	637,463.55
ยุทธศาสตร์ที่ 7 การพัฒนาระบบบริหารและการจัดการ	833,000.00	784,106.00	48,894.00
บัญชีครุภัณฑ์	6,724,700.00	3,293,600.00	3,431,100.00
รวม	134,964,550.00	81,522,162.19	53,442,387.81

หมายเหตุ งบประมาณคงเหลือ องค์การบริหารส่วนจังหวัดสิงห์บุรีได้กันเงินไปดำเนินการในปีงบประมาณ พ.ศ. 2569

ผลการดำเนินงานโครงการประจำปีงบประมาณ พ.ศ. 2568 จำแนกตามยุทธศาสตร์

ผลการดำเนินงาน	จำนวนโครงการ				รวมโครงการ ที่ดำเนินการ	อัตรา ร้อยละ
	จำนวน โครงการ	ดำเนินการ แล้วเสร็จ	อยู่ระหว่าง ดำเนินการ	ไม่ได้ ดำเนินการ		
ยุทธศาสตร์ที่ 1 พัฒนาสังคมและคุณภาพชีวิต	45	39	5	1	44	
ยุทธศาสตร์ที่ 2 พัฒนาส่งเสริมการเกษตรและ ผลผลิตทางการเกษตร	19	15	-	4	15	
ยุทธศาสตร์ที่ 3 พัฒนาการท่องเที่ยว เชิงประวัติศาสตร์ ศาสนา วัฒนธรรมและวิถีชีวิต	23	15	7	1	22	
ยุทธศาสตร์ที่ 4 พัฒนาเศรษฐกิจ	2	1	1	-	2	
ยุทธศาสตร์ที่ 5 พัฒนาโครงสร้างพื้นฐานและ บริการสาธารณะ	59	10	48	1	58	
ยุทธศาสตร์ที่ 6 พัฒนาทรัพยากรธรรมชาติและ สิ่งแวดล้อม	7	5	1	1	6	
ยุทธศาสตร์ที่ 7 พัฒนาระบบบริหารและ การจัดการ	2	2	-	-	2	
บัญชีครุภัณฑ์	29	16	13	-	29	
รวมทั้งสิ้น	186	103	75	8	178	95.70

สรุปผล

จากผลการดำเนินงานในปีงบประมาณ พ.ศ. 2568 องค์การบริหารส่วนจังหวัดสิงห์บุรี ได้ดำเนินการให้เป็นไปตามนโยบายที่กำหนดไว้ ครบทั้ง 8 ด้าน และตามแผนพัฒนาท้องถิ่น (พ.ศ. 2566-2570) ฉบับเพิ่มเติมเปลี่ยนแปลง แก้ไข (ทุกฉบับ) รวม 7 ยุทธศาสตร์ จำนวน 186 โครงการ ซึ่งดำเนินการแล้วรวมทั้งสิ้น 178 โครงการ (คิดเป็นร้อยละ 95.70) เป็นไปตามแผนพัฒนาท้องถิ่นและแผนดำเนินงานที่กำหนดไว้

ข้อเสนอแนะ

1. โครงการ กิจกรรมที่ได้ตั้งงบประมาณในข้อบัญญัติแล้ว ควรเร่งรัดดำเนินการให้เสร็จสิ้นภายในปีงบประมาณนั้น ๆ
2. โครงการ กิจกรรมที่ดำเนินงานเป็นประจำทุกปีงบประมาณควรปรับปรุงแบบการดำเนินงานให้มีความหลากหลายและแตกต่างจากเดิม โดยให้ความสำคัญกับประโยชน์ของประชาชนเป็นหลัก พร้อมทั้งส่งเสริมการบูรณาการความร่วมมือกับหน่วยงานที่เกี่ยวข้อง ทั้งภาครัฐ ภาคเอกชน และภาคประชาชน อาทิ จังหวัด องค์การปกครองส่วนท้องถิ่น หรือกลุ่มประชาชนต่าง ๆ ตลอดจนกำหนดตัวชี้วัดให้สอดคล้องและเชื่อมโยงกัน
3. ทุกแผนงาน โครงการที่บรรจุไว้ในแผนพัฒนาท้องถิ่นควรคำนึงถึงความเป็นไปได้ในเรื่องของความพร้อมด้านพื้นที่ ประโยชน์ที่คาดว่าจะได้รับ ผลกระทบทั้งทางตรงและทางอ้อม และสถานะทางการเงินการคลังของท้องถิ่นเป็นสำคัญ
4. ส่งเสริมให้ประชาชนมีส่วนร่วมในการดำเนินกิจกรรมขององค์การบริหารส่วนจังหวัดสิงห์บุรี ให้มากขึ้น ทั้งก่อนการดำเนินโครงการ ระหว่างดำเนินโครงการ และเมื่อเสร็จสิ้นโครงการ โดยหาแนวทาง วิธีการให้เกิดกระบวนการมีส่วนร่วมของประชาชนในทุกขั้นตอน รวมถึงการเปิดโอกาสให้ประชาชนได้รับรู้ ตรวจสอบการดำเนินโครงการให้มากขึ้น
5. ควรจัดสรรงบประมาณให้แก่แต่ละยุทธศาสตร์อย่างใกล้เคียงกัน เพื่อให้เกิดความสมดุลในการกระจายงบประมาณและสนับสนุนการดำเนินงานของทุกยุทธศาสตร์อย่างเหมาะสม

ส่วนที่ 1 บทนำ

1. ความสำคัญของการติดตามและประเมินผล

การติดตาม (Monitoring) และ การประเมิน (Evaluation) เป็นกระบวนการที่แตกต่างกัน มีจุดหมายไม่เหมือนกัน แต่กระบวนการทั้งสองมีความเกี่ยวข้องสัมพันธ์กัน และเมื่อนำแนวคิดและหลักการติดตามและประเมินผล (Monitoring and Evaluation) มาประสานใช้ด้วยกันอย่างเหมาะสม จะช่วยให้ผู้บริหารท้องถิ่น สมาชิกสภา ข้าราชการองค์การบริหารส่วนจังหวัด พนักงานจ้าง สามารถกำกับดูแล ทบทวน และพัฒนางาน พัฒนาท้องถิ่นตามแผนงาน โครงการได้อย่างมีประสิทธิภาพและประสิทธิผล การติดตามและประเมินผล แผนพัฒนาท้องถิ่นขององค์การบริหารส่วนจังหวัดสิงห์บุรี จึงเป็นการติดตามผลที่สำคัญ ดังนี้

1. ผลการปฏิบัติงานของผู้รับผิดชอบแต่ละแผนงาน โครงการเพื่อการพัฒนาองค์การบริหารส่วนจังหวัดสิงห์บุรี หรือกิจกรรมต่าง ๆ ที่ดำเนินการหรือไม่ได้ดำเนินการตามแผนพัฒนาท้องถิ่นที่ได้กำหนดไว้หรือไม่ รวมทั้งงบประมาณในการดำเนินงาน

2. ผลการใช้ปัจจัยหรือทรัพยากรต่าง ๆ ในการพัฒนาองค์การบริหารส่วนจังหวัดสิงห์บุรี ตรวจสอบว่าแผนงาน โครงการเพื่อการพัฒนาได้รับปัจจัยหรือทรัพยากรทั้งด้านปริมาณ และคุณภาพตามระยะเวลาที่กำหนดไว้หรือไม่อย่างไร

3. ผลการดำเนินงาน ตรวจสอบว่าได้ผลตรงตามเป้าหมายที่กำหนดไว้หรือไม่เพียงใด มีปัญหาอุปสรรคอะไรบ้าง ทั้งในด้านการจัดทำแผนพัฒนาท้องถิ่น การดำเนินการตามแผนงานและโครงการเพื่อการพัฒนาท้องถิ่น และขั้นตอนต่าง ๆ ในการดำเนินการตามโครงการเพื่อการพัฒนาท้องถิ่น

4. ความสำคัญของการติดตามและประเมินผลเป็นเครื่องมือสำคัญในการทดสอบผลการดำเนินงานตามภารกิจขององค์การบริหารส่วนจังหวัดสิงห์บุรีว่า ดำเนินการได้ตามเป้าหมายที่กำหนดไว้หรือไม่ ทำให้ทราบและกำหนดทิศทางพัฒนาได้อย่างเป็นรูปธรรมและเกิดความชัดเจนที่จะทำให้ทราบถึงจุดแข็ง (strengths) จุดอ่อน (weaknesses) โอกาส (opportunities) ปัญหาหรืออุปสรรค (threats) ของแผนพัฒนาท้องถิ่น (พ.ศ. 2566-2570) ประจำปี พ.ศ. 2568 โครงการ กิจกรรมต่าง ๆ ซึ่งอาจเกิดจากสภาพพื้นที่และผู้มีส่วนเกี่ยวข้องเพื่อนำไปสู่การปรับปรุงแผนงาน โครงการพัฒนาให้เกิดความสอดคล้องกับสภาพแวดล้อมในสังคมภายใต้ความต้องการและความพึงพอใจของประชาชนจังหวัดสิงห์บุรี

นอกจากนี้ การนำเทคโนโลยีสารสนเทศมาเพิ่มประสิทธิภาพการทำงานตามภารกิจขององค์กรปกครองส่วนท้องถิ่นมีความจำเป็นอย่างยิ่ง ทำให้เกิดการบูรณาการในระบบข้อมูล การวางแผน การประสานงาน การจัดสรรงบประมาณ ลดความซ้ำซ้อนในการปฏิบัติงาน รวมทั้งทำให้การบริการประชาชนมีประสิทธิภาพยิ่งขึ้น ซึ่งจะสร้างคุณค่าแก่ประชาชนในด้านความสะดวก รวดเร็ว ในการใช้บริการ รวมถึงสามารถตรวจสอบ สร้างความโปร่งใส กรมส่งเสริมการปกครองท้องถิ่น จึงมีการพัฒนาระบบสารสนเทศเพื่อการวางแผนและประเมินผลขององค์กรปกครองส่วนท้องถิ่น (e-Plan) ซึ่งจะช่วยให้กรมส่งเสริมการปกครองท้องถิ่นทราบถึงแผนงาน โครงการ การใช้จ่ายงบประมาณโครงการ กิจกรรมต่าง ๆ ขององค์กรปกครองส่วนท้องถิ่นได้อย่างรวดเร็วทันต่อเหตุการณ์ ซึ่งสามารถใช้เป็นส่วนหนึ่งของการติดตามและประเมินผลแผนพัฒนาองค์การบริหารส่วนจังหวัดสิงห์บุรี เพื่อติดตามความก้าวหน้าต่อไป

บทสรุปของความสำคัญก็คือ ในการไปสู่การวางแผนการพัฒนาในปีต่อ ๆ ไปเพื่อให้เกิดผลสัมฤทธิ์เชิงคุณค่าในกิจการสาธารณะมากที่สุด และเมื่อพบจุดแข็งก็ต้องเร่งรีบดำเนินการและจะต้องมีความสุขุมรอบคอบในการดำเนินงานขยายโครงการ งานต่าง ๆ ที่เป็นจุดแข็งและรอโอกาสในการเสริมสร้างให้เกิดจุดแข็งนี้เมื่อพบปัญหาและอุปสรรคก็ต้องตั้งรับให้มั่น รอโอกาสที่จะดำเนินการและตั้งมั่นอย่างสุขุมรอบคอบ

พยายามลดสิ่งที่เป็นปัญหาและอุปสรรค เมื่อพบจุดอ่อนต้องหยุดหรือลดปัญหาลงให้ได้ ดำเนินการปรับปรุงให้ดีขึ้น ตั้งรับให้มั่นเพื่อรอโอกาสและสุดท้ายเมื่อมีโอกาสก็ต้องใช้พันธมิตรหรือผู้มีส่วนได้เสียในจังหวัดสิงห์บุรี ให้เกิดประโยชน์เพื่อดำเนินการขยายแผน โครงการ งานต่าง ๆ พร้อมการปรับปรุงและเร่งรับดำเนินการ สิ่งเหล่านี้จะถูกค้นพบเพื่อให้เกิดการพัฒนาองค์การบริหารส่วนจังหวัดสิงห์บุรี โดยการติดตามและประเมินผล ซึ่งส่งผลให้เกิดกระบวนการพัฒนาอย่างเข้มแข็งและมีความยั่งยืน เป็นไปตามเป้าหมาย จุดประสงค์ที่ตั้งไว้ได้อย่างดียิ่ง

2. วัตถุประสงค์ของการติดตามและประเมินผล

การติดตามและประเมินผลแผนพัฒนาท้องถิ่นมุ่งค้นหาแผนงาน โครงการที่ได้ดำเนินการไปแล้วว่าสิ่งใดควรดำเนินการต่อไปตามวัตถุประสงค์ของแผนงาน โครงการ หรือศึกษาระหว่างดำเนินการตามโครงการ เพื่อการพัฒนาท้องถิ่นนั้นว่ามีปัญหาใดควรปรับปรุงเพื่อการบรรลุเป้าหมาย โครงการเพื่อการพัฒนาท้องถิ่นที่ไม่ได้ดำเนินการเป็นเพราะเหตุใด เกิดปัญหาจากเรื่องใด จึงได้กำหนดเป็นวัตถุประสงค์ได้ดังนี้

1. เพื่อเป็นเครื่องมือในการบริหารราชการท้องถิ่นขององค์การบริหารส่วนจังหวัดสิงห์บุรี ซึ่งจะช่วยตอบสนองภารกิจตามอำนาจหน้าที่ของหน่วยงาน รวมทั้งปรับปรุงการปฏิบัติงานให้ดีขึ้น มีประสิทธิภาพ และประสิทธิผล
2. เพื่อให้ทราบความก้าวหน้าการดำเนินงานตามระยะเวลาและเป้าหมายที่กำหนดไว้ สภาพผลการดำเนินงาน ตลอดจนปัญหา อุปสรรคในการพัฒนาท้องถิ่นตามภารกิจที่ได้กำหนดไว้
3. เพื่อเป็นข้อมูลสำหรับเร่งรัด ปรับปรุง แก้ไข ขอบกพร่องของการดำเนินงาน โครงการ การยกเลิกโครงการที่ไม่เหมาะสมหรือไม่มีความจำเป็นขององค์การบริหารส่วนจังหวัดสิงห์บุรี
4. เพื่อทราบถึงสถานภาพการบริหารการใช้จ่ายงบประมาณขององค์การบริหารส่วนจังหวัดสิงห์บุรี
5. เพื่อประเมินความพึงพอใจของผู้มีส่วนได้ส่วนเสีย ประชาชน ต่อผลการดำเนินงานขององค์การบริหารส่วนจังหวัดสิงห์บุรี
6. เพื่อติดตามและประเมินผลการดำเนินงานตามตัวชี้วัดร้อยละความสำเร็จของปฏิบัติงานตามแผนงาน/โครงการของสำนัก/กอง/ฝ่ายต่าง ๆ ในปีงบประมาณ พ.ศ. 2568

3. ขั้นตอนการติดตามและประเมินผล

ระเบียบกระทรวงมหาดไทยว่าด้วยการจัดทำแผนพัฒนาขององค์กรปกครองส่วนท้องถิ่น พ.ศ. 2548 และแก้ไขเพิ่มเติมถึง (ฉบับที่ 3) พ.ศ. 2561 ข้อ 29 กำหนดว่า คณะกรรมการติดตามและประเมินผลแผนพัฒนาท้องถิ่น มีอำนาจหน้าที่ดังนี้

- (1) กำหนดแนวทาง วิธีการในการติดตามและประเมินผลแผนพัฒนา
- (2) การดำเนินการติดตามและประเมินผลแผนพัฒนา
- (3) รายงานผลและเสนอความเห็นซึ่งได้จากการติดตามและประเมินผลแผนพัฒนาท้องถิ่นต่อผู้บริหารท้องถิ่น เพื่อให้ผู้บริหารท้องถิ่นเสนอต่อสภาท้องถิ่น และคณะกรรมการพัฒนาท้องถิ่น พร้อมทั้งประกาศผลการติดตามและประเมินผลแผนพัฒนาท้องถิ่น ให้ประชาชนในท้องถิ่นทราบในที่เปิดเผยภายในสิบห้าวัน นับแต่วันรายงานผลและเสนอความเห็นดังกล่าว และต้องปิดประกาศไว้เป็นระยะเวลาไม่น้อยกว่าสามสิบวัน โดยอย่างน้อยปีละหนึ่งครั้งภายในเดือนธันวาคมของทุกปี ตามระเบียบกระทรวงมหาดไทยว่าด้วยการจัดทำแผนพัฒนาขององค์กรปกครองส่วนท้องถิ่น (ฉบับที่ 3) พ.ศ. 2561
- (4) แต่งตั้งคณะอนุกรรมการหรือคณะทำงานเพื่อช่วยปฏิบัติงานตามที่เห็นสมควร

3.1 การกำหนดแนวทางและวิธีการ

คณะกรรมการติดตามและประเมินผลแผนพัฒนาองค์การบริหารส่วนจังหวัดสิงห์บุรี ได้กำหนดการแบ่งขั้นตอนเพื่อเป็นการกำหนดแนวทางและวิธีการสำหรับการติดตามและประเมินผลแผนพัฒนาขององค์การบริหารส่วนจังหวัดสิงห์บุรี ดังนี้

1) การกำหนดวัตถุประสงค์และขอบเขตการติดตามและประเมินผล การติดตามยุทธศาสตร์และโครงการเพื่อการพัฒนาท้องถิ่น จะเริ่มดำเนินการศึกษาและรวบรวมข้อมูลของโครงการที่จะติดตามว่ามีวัตถุประสงค์หลักอะไร มีการกำหนดการติดตามและประเมินผลไว้หรือไม่ (ซึ่งดูได้จากการกำหนดตัวชี้วัด : KPI) ถ้ากำหนดไว้แล้วมีความชัดเจนเพียงใด ใครเป็นผู้รับผิดชอบ ใครเป็นผู้ใช้ผลการติดตาม เป็นต้น จากนั้นศึกษาว่าผู้ใช้ผลนำไปใช้ประโยชน์อย่างไร เมื่อใด ข้อมูลหลัก ๆ ที่ต้องการคืออะไร ต้องการให้รายงานผลอย่างไร มีข้อเสนอแนะในการติดตามผลอย่างไร ซึ่งการศึกษาดังกล่าวอาจใช้วิธีสัมภาษณ์หรือสังเกต แล้วนำผลที่ได้มา กำหนดเป็นวัตถุประสงค์และขอบเขตในการติดตาม

2) วางแผนการติดตามและประเมินผล นำวัตถุประสงค์และขอบเขตในการติดตามงานจากข้อ 1 มาวิเคราะห์ แล้วเขียนรายละเอียด ซึ่งประกอบด้วย ประเด็นหลัก ๆ คือ วัตถุประสงค์ของการติดตาม แหล่งข้อมูล เวลาที่เก็บข้อมูล วิธีการเก็บรวบรวมข้อมูล และวิธีการวิเคราะห์ข้อมูล จากนั้นสร้างเครื่องมือซึ่งส่วนใหญ่จะเป็นแบบสัมภาษณ์หรือแบบสอบถาม

3) ดำเนินการหรือปฏิบัติตามแผนพัฒนาท้องถิ่น เป็นการดำเนินการตามวัตถุประสงค์และขั้นตอนที่ได้กำหนดไว้ ซึ่งสิ่งสำคัญที่ต้องการในขั้นนี้ คือ ข้อมูลจากแหล่งต่าง ๆ ดังนั้น แม้จะวางแผนพัฒนาท้องถิ่นไว้ดี และได้ข้อมูลที่มีคุณภาพเพียงใดก็ตาม แต่ถ้าในเชิงปริมาณได้น้อยก็ต้องติดตามเพิ่มจนกว่าจะได้ครบขั้นต่ำตามที่กำหนดไว้ตามแผนพัฒนาท้องถิ่น

4) การวิเคราะห์ข้อมูล เป็นการวิเคราะห์ตามวัตถุประสงค์ของการติดตามที่กำหนดไว้ แต่ละโครงการตามตัวชี้วัดที่กำหนดไว้ โดยอาจใช้วิธีการทางสถิติพื้นฐาน เช่น ค่าร้อยละ ค่าเฉลี่ย ค่าเบี่ยงเบนมาตรฐาน จำนวน เป็นต้น หรืออาจใช้การพรรณนาเปรียบเทียบ การแสดงแผนภูมิแกนต์ชาร์จ (Gantt Chart) หรืออาจใช้หลาย ๆ วิธีประกอบกันตามความเหมาะสมของพื้นที่จังหวัดสิงห์บุรี

5) รายงานตามแบบแผนพัฒนาท้องถิ่น เป็นการรายงานให้ผู้เกี่ยวข้องทราบโดยรายงานตามแบบที่กำหนดไว้ตามแผนพัฒนาท้องถิ่น ทั้งนี้ การรายงานผลการติดตามแผนงาน โครงการหนึ่ง ๆ อาจมีหลายลักษณะก็ได้ตามความเหมาะสมขององค์การบริหารส่วนจังหวัดสิงห์บุรี ในการรายงานผลการติดตามโครงการ อาจเขียนเป็นรายงานเชิงเทคนิคซึ่งประกอบด้วยก็ได้ ความเป็นมาของโครงการที่จะติดตามโดยสรุปวัตถุประสงค์ และประโยชน์ที่คาดว่าจะได้รับการติดตาม

6) การรายงานผล คณะกรรมการติดตามและประเมินผลแผนพัฒนาองค์การบริหารส่วนจังหวัดสิงห์บุรี รายงานผลและเสนอความเห็นซึ่งได้จากการติดตามและประเมินผลแผนพัฒนาองค์การบริหารส่วนจังหวัดสิงห์บุรี ต่อผู้บริหารท้องถิ่นเพื่อให้ผู้บริหารท้องถิ่นเสนอต่อสภาท้องถิ่น และคณะกรรมการพัฒนาท้องถิ่นขององค์การบริหารส่วนจังหวัดสิงห์บุรี โดยอย่างน้อยปีละหนึ่งครั้งภายในธันวาคมของทุกปี พร้อมทั้งประกาศผลการติดตามและประเมินผลแผนพัฒนาให้ประชาชนในท้องถิ่นทราบในที่เปิดเผยภายในสิบห้าวันนับแต่วันรายงานผลและเสนอความเห็นดังกล่าว และต้องปิดประกาศไว้เป็นระยะเวลาไม่น้อยกว่าสามสิบวัน

7) การวินิจฉัยสั่งการ การนำเสนอเพื่อให้เกิดการเปลี่ยนแปลง ปรับปรุง แก้ไขที่ดี หลังจากคณะกรรมการติดตามและประเมินผลแผนพัฒนาองค์การบริหารส่วนจังหวัดสิงห์บุรี ผู้เกี่ยวข้องหรือผู้มีอำนาจในสำนัก กอง ฝ่ายต่าง ๆ ได้รับรายงานสรุปแล้ว จะวินิจฉัย/สั่งการ เพื่อแก้ไขปัญหาที่ได้จากรายงานสรุป ซึ่งอาจกระทำโดยตรงหรือเสนอรายงานตามสายบังคับบัญชาก็ได้ตามความเหมาะสมต่อผู้บริหารท้องถิ่น

3.2 การดำเนินการติดตามและประเมินผล

คณะกรรมการติดตามและประเมินผลแผนพัฒนาท้องถิ่น มีจำนวน 11 คน ประกอบด้วย

- (1) สมาชิกสภาองค์การบริหารส่วนจังหวัดสิงห์บุรีที่สภาท้องถิ่นคัดเลือก จำนวน 3 ราย
- (2) ผู้แทนประชาคมท้องถิ่นที่ประชาคมท้องถิ่นคัดเลือก จำนวน 2 ราย
- (3) ผู้แทนหน่วยงานที่เกี่ยวข้องที่ผู้บริหารท้องถิ่นคัดเลือก จำนวน 2 ราย
- (4) หัวหน้าส่วนการบริหารคัดเลือกตนเอง จำนวน 2 ราย
- (5) ผู้ทรงคุณวุฒิที่ผู้บริหารท้องถิ่นคัดเลือก จำนวน 2 ราย

คณะกรรมการติดตามและประเมินผลแผนพัฒนาองค์การบริหารส่วนจังหวัดสิงห์บุรี ต้องดำเนินการ ให้การติดตามและประเมินผลแผนพัฒนาท้องถิ่นบรรลุตามวัตถุประสงค์ตามแผนพัฒนาท้องถิ่น ดังนี้

1. ประชุมเพื่อกำหนดแนวทาง และวิธีการติดตามและประเมินผลแผนพัฒนาท้องถิ่น โดยการกำหนดแนวทาง วิธีการ และห้วงเวลาให้เหมาะสมกับองค์การบริหารส่วนจังหวัดสิงห์บุรี
2. ดำเนินการติดตามและประเมินผลแผนพัฒนาท้องถิ่นตามแนวทาง วิธีการ และห้วงเวลาที่กำหนด โดยสามารถติดตามและประเมินผลได้ตลอดระยะเวลา
3. รายงานผลและเสนอความคิดเห็นซึ่งได้จากการติดตามและประเมินผลแผนพัฒนาท้องถิ่นต่อนายองค์การบริหารส่วนจังหวัดสิงห์บุรีต่อไป

3.3 การรายงานผล

คณะกรรมการติดตามและประเมินผลแผนพัฒนาขององค์กรปกครองส่วนท้องถิ่น มีอำนาจหน้าที่ในการรายงานผลและเสนอความคิดเห็นซึ่งได้จากการติดตามและประเมินผลแผนพัฒนาต่อผู้บริหารท้องถิ่น เพื่อให้ผู้บริหารท้องถิ่นเสนอต่อสภาท้องถิ่น และคณะกรรมการพัฒนาท้องถิ่นขององค์กรปกครองส่วนท้องถิ่น โดยอย่างน้อยปีละหนึ่งครั้งภายในเดือนธันวาคมของทุกปี

ขั้นตอนการรายงานผล

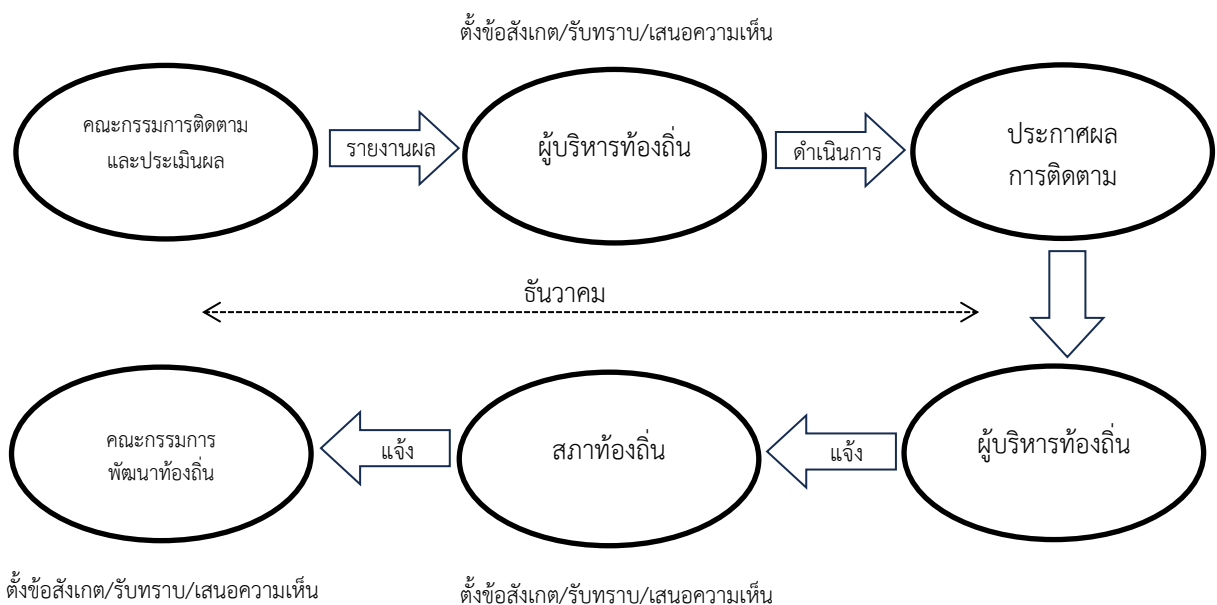

4. เครื่องมือการติดตามและประเมินผล

เครื่องมือการติดตามและประเมินผลแผนพัฒนาท้องถิ่น (Monitoring and evaluation tools for local development plans) เป็นสิ่งของ วัสดุ อุปกรณ์หรือเทคนิควิธีการที่คณะกรรมการติดตามและประเมินผลแผนพัฒนาองค์การบริหารส่วนจังหวัดสิงห์บุรี ใช้ในการเก็บข้อมูลการติดตามและประเมินผล โดยการพิจารณาเลือกใช้เครื่องมือและเทคนิควิธีการที่คณะกรรมการติดตามและประเมินผลแผนพัฒนาองค์การบริหารส่วนจังหวัดสิงห์บุรีได้คิดสร้างไว้เพื่อใช้ในการติดตามและประเมินผล เช่น แบบสอบถามวัดทัศนคติ มาตรฐานประมาณค่า และวิธีการ เป็นต้น หรือโดยการสร้างเครื่องมือการติดตามและประเมินผลแผนพัฒนาท้องถิ่น ได้แก่ แบบสอบถาม (Questionnaires) แบบสัมภาษณ์ (Interview) และการสังเกตการณ์ (Observation) เป็นต้น โดยอาศัยสภาพพื้นที่ทั่วไป อำนาจหน้าที่ ภารกิจขององค์การบริหารส่วนจังหวัดสิงห์บุรี รวมถึงผู้มีส่วนได้ส่วนเสียในท้องถิ่น รวมทั้งเกณฑ์มาตรฐาน แบบต่าง ๆ ที่ได้กำหนด นำไปใช้ในการปฏิบัติงานจริง สืบค้นและเก็บข้อมูล วิเคราะห์ข้อมูล สรุปข้อมูลที่เป็นจริงต่อไป

4.1 กรอบและแนวทางในการติดตามและประเมินผล

คณะกรรมการติดตามและประเมินผลแผนพัฒนาท้องถิ่นขององค์การบริหารส่วนจังหวัดสิงห์บุรี กำหนดกรอบและแนวทางในการติดตามและประเมินผล ดังนี้

4.1.1 การกำหนดกรอบเวลา (Time & Time Frame) โดยกำหนดกรอบระยะเวลา ดังนี้

1) ประชุมคณะกรรมการติดตามและประเมินผลแผนพัฒนาท้องถิ่นขององค์การบริหารส่วนจังหวัดสิงห์บุรี อย่างน้อยปีละ 1 ครั้ง

2) ระยะเวลาในการติดตามและประเมินได้กำหนดให้มีการติดตามประเมินผลโครงการเป็นรายไตรมาส

ไตรมาสที่ 1 ระหว่างเดือนตุลาคม - ธันวาคม

ไตรมาสที่ 2 ระหว่างเดือนมกราคม - มีนาคม

ไตรมาสที่ 3 ระหว่างเดือนเมษายน - มิถุนายน

ไตรมาสที่ 4 ระหว่างเดือนกรกฎาคม - กันยายน

3) สรุปผลการติดตามและประเมินผลทุกไตรมาส และสรุปภาพรวมประจำปีงบประมาณ

4) รายงานผลและเสนอความเห็น ซึ่งได้จากการติดตามและประเมินผลแผนพัฒนาท้องถิ่น ภายในเดือนธันวาคมของทุกปี เพื่อให้ผู้บริหารท้องถิ่นเสนอสภาท้องถิ่นภายในระยะเวลาที่กำหนด

4.1.2 ความสอดคล้อง (Relevance) เป็นความเกี่ยวข้องและสอดคล้องของยุทธศาสตร์ แผนงาน โครงการ (หรือผลผลิต) ที่ได้กำหนดขึ้นมีความสอดคล้องและนำไปกำหนดเป็นวิสัยทัศน์ขององค์การบริหารส่วนจังหวัดสิงห์บุรี และสอดคล้องตามแบบของกรมส่งเสริมการปกครองท้องถิ่นกำหนด

4.1.3 ความเพียงพอ (Adequacy) กำหนดทรัพยากรสำหรับการดำเนินการติดตามและประเมินผลประกอบด้วยคน เงิน วัสดุ อุปกรณ์ เครื่องมือในการปฏิบัติงานตามศักยภาพ โดยนำเครื่องมือที่มีอยู่จริงในองค์การบริหารส่วนจังหวัดสิงห์บุรีมาปฏิบัติงาน

4.1.4 ความก้าวหน้า (Progress) กรอบของความก้าวหน้าแผนงาน โครงการต่าง ๆ วัดได้จากช่วงปีงบประมาณที่ผ่านมา โครงการที่ต่อเนื่องจากปีงบประมาณที่ผ่านมา

4.1.5 ประสิทธิภาพ (Efficiency) เป็นการติดตามและประเมินผลความสัมพันธ์กัน ระหว่างผลผลิตหรือผลที่ได้รับจริงกับทรัพยากรที่ถูกใช้ในการพัฒนาท้องถิ่นขององค์การบริหารส่วนจังหวัดสิงห์บุรี ซึ่งสามารถวัดได้ในเชิงปริมาณ ขนาด ความจุ พื้นที่ จำนวน ระยะเวลา เป็นต้น

4.1.6 ประสิทธิภาพ (Effectiveness) เป็นผลที่ได้จากการประสิทธิภาพทำให้เกิดผลลัพธ์และผลผลิต (Outcome and Output) ซึ่งสามารถวัดได้ในเชิงปริมาณและเชิงคุณภาพหรือวัดได้เฉพาะเชิงคุณภาพ ซึ่งวัดเป็นความพึงพอใจของประชาชน

4.1.7 เกิดผลลัพธ์และผลผลิต (Outcome and Output) เป็นผลลัพธ์ที่เกิดขึ้นโดยตรงจากการดำเนินงานหรือจัดกิจกรรมขององค์การบริหารส่วนจังหวัดสิงห์บุรี ซึ่งได้นำผลผลิตจากการดำเนินงาน หรือกิจกรรมไปใช้ให้เกิดประโยชน์ จนเกิดผลตามเป้าหมายหรือบรรลุตามนโยบายที่องค์การบริหารส่วนจังหวัดสิงห์บุรีกำหนด

4.1.8 การประเมินผลกระบวนการประเมินผลกระบวนการ (Process Evolution) เป็นการประเมินเพื่อหาข้อบกพร่องการดำเนินโครงการเพื่อใช้เป็นข้อมูลในการพัฒนา ปรับปรุง แก้ไข ให้การดำเนินโครงการขององค์การบริหารส่วนจังหวัดสิงห์บุรี ในช่วงต่อไปให้มีประสิทธิภาพมากขึ้น อีกทั้งยังเป็นการตรวจสอบกิจกรรม เวลา ทรัพยากร และการมีส่วนร่วมของประชาชนในโครงการการประเมินผลกระบวนการ จึงถือได้ว่าเป็นประโยชน์อย่างมากต่อการวิเคราะห์จุดแข็ง (Strength) และจุดด้อย (Weakness) ของโครงการ

4.2 ระเบียบ วิธีใช้ในการติดตามและประเมินผล

คณะกรรมการติดตามและประเมินแผนพัฒนาองค์การบริหารส่วนจังหวัดสิงห์บุรี กำหนดระเบียบ วิธีในการติดตามและประเมินผล ดังนี้

4.2.1 ระเบียบกระทรวงมหาดไทยว่าด้วยการจัดทำแผนพัฒนาขององค์กรปกครองส่วนท้องถิ่น พ.ศ. 2548 แก้ไขเพิ่มเติมถึง (ฉบับที่ 3) พ.ศ. 2561 หมวดที่ 6 การติดตามและประเมินผลแผนพัฒนาท้องถิ่น ข้อ 28, ข้อ 29, ข้อ 30 และข้อ 31

มีสาระสำคัญเกี่ยวกับการติดตามและประเมินผลแผนพัฒนาท้องถิ่น คือ การประกาศผลการติดตามและประเมินผลแผนพัฒนาท้องถิ่นให้ประชาชนในท้องถิ่นทราบ แก้ไขจากอย่างน้อยปีละสองครั้ง ภายในเดือนเมษายนและภายในเดือนตุลาคมของทุกปี อย่างน้อยปีละหนึ่งครั้งภายในเดือนธันวาคมของทุกปี

4.2.2 หนังสือกระทรวงมหาดไทย ที่ มท 0810.3/ว 6732 ลงวันที่ 6 พฤศจิกายน 2562 เรื่อง ชักซ้อมแนวทางการดำเนินการตามแผนพัฒนาท้องถิ่นขององค์กรปกครองส่วนท้องถิ่น

4.2.3 หนังสือกระทรวงมหาดไทย ที่ มท 0810.3/ว 1239 ลงวันที่ 21 กุมภาพันธ์ 2565 เรื่อง แนวทางการปฏิบัติตามแผนพัฒนาท้องถิ่นขององค์กรปกครองส่วนท้องถิ่น ข้อ 14 การติดตามและประเมินผลแผนพัฒนาท้องถิ่น

4.2.4 หนังสือกระทรวงมหาดไทย ที่ มท 0810.3/ว 6086 ลงวันที่ 19 สิงหาคม 2565 เรื่อง ชักซ้อมแนวทางการปฏิบัติการใช้แผนพัฒนาท้องถิ่นขององค์กรปกครองส่วนท้องถิ่นเพื่อจัดทำบริการสาธารณะหรือกิจกรรมสาธารณะ ข้อ 15 การติดตามและประเมินผลแผนพัฒนาท้องถิ่น

ความหมายสำคัญหรือคำสำคัญ	คำอธิบายความหมายหรือการดำเนินการ
15.1 การติดตามและประเมินผลแผนพัฒนาท้องถิ่น	การติดตามและประเมินผลแผนพัฒนาท้องถิ่นเป็นการติดตามและประเมินผลแผนพัฒนาท้องถิ่นที่ผู้บริหารท้องถิ่นประกาศใช้ ประกอบด้วย การจัดทำหรือทบทวน การเพิ่มเติม การเปลี่ยนแปลงและการแก้ไขแผนพัฒนาท้องถิ่น เป็นการติดตามโครงการ กิจกรรม ที่องค์กรปกครองส่วนท้องถิ่นใช้เพื่อการพัฒนาท้องถิ่น ในการจัดทำบริการสาธารณะหรือกิจกรรมสาธารณะ และเป็นการติดตามการใช้งบประมาณรายจ่ายตามแผนการดำเนินงานขององค์กรปกครองส่วนท้องถิ่น (หนังสือกระทรวงมหาดไทย ที่ มท 0810.3/ว 1239 ลงวันที่ 21 กุมภาพันธ์ 2565)
15.2 การติดตามและประเมินผลแผนพัฒนาท้องถิ่นให้องค์กรปกครองส่วนท้องถิ่น โดยคณะกรรมการติดตามและประเมินผลแผนพัฒนาท้องถิ่นดำเนินการอย่างน้อยปีละ 1 ครั้ง ภายในเดือนธันวาคมของทุกปี	การติดตามและประเมินผลแผนพัฒนาท้องถิ่น ให้องค์กรปกครองส่วนท้องถิ่นโดยคณะกรรมการติดตามและประเมินผลแผนพัฒนาท้องถิ่นดำเนินการอย่างน้อยปีละ 1 ครั้ง ภายในเดือนธันวาคมของทุกปี โดยให้คณะกรรมการติดตามและประเมินผลแผนพัฒนาท้องถิ่น รายงานผลและเสนอความเห็นซึ่งได้จากการติดตามและประเมินผลแผนพัฒนาท้องถิ่นต่อผู้บริหารท้องถิ่น เมื่อผู้บริหารท้องถิ่นได้รับรายงานผลการติดตามและประเมินผลแผนพัฒนาท้องถิ่นแล้วให้ตรวจสอบและมีความเห็น แล้วจัดทำเป็นประกาศผลการติดตามและประเมินผลแผนพัฒนาท้องถิ่นประจำปี จะต้องปิดประกาศให้ประชาชนทราบโดยเปิดเผยเป็นระยะเวลาไม่น้อยกว่าสามสิบวัน นับแต่วันลงนามประกาศหรือนับแต่วันให้ความเห็นดังกล่าว ภายในเดือนธันวาคม
15.3 เมื่อผู้บริหารท้องถิ่นประกาศผลการติดตามและประเมินผลแผนพัฒนาท้องถิ่นประจำปีแล้วให้เสนอเป็นญัตติหรือเสนอต่อประธานสภาท้องถิ่น	<p>1) เมื่อผู้บริหารท้องถิ่นประกาศผลการติดตามและประเมินผลแผนพัฒนาท้องถิ่นประจำปีแล้วให้เสนอเป็นญัตติหรือเสนอต่อประธานสภาท้องถิ่น เพื่อให้ประธานสภาท้องถิ่นได้บรรจุในวาระการประชุมสภาท้องถิ่นเป็นการรับทราบ ซึ่งอาจดำเนินการในสมัยประชุมสามัญสามัญหรือสมัยวิสามัญก็ได้ สมาชิกสภาท้องถิ่นอาจสอบถาม อภิปราย เสนอความเห็นตั้งข้อสังเกตในการประชุมสภาท้องถิ่นได้ ให้ผู้บริหารท้องถิ่นหรือผู้บริหารท้องถิ่นมอบหมายให้คณะกรรมการติดตามและประเมินผลแผนพัฒนาท้องถิ่นอธิบาย ชี้แจง ตอบข้อซักถามการอภิปรายของสมาชิกสภาท้องถิ่นได้ตามที่ประธานสภาท้องถิ่นได้อนุญาต</p> <p>2) ให้ประธานสภาท้องถิ่นบรรจุญัตติหรือที่เสนอเป็นระเบียบวาระการประชุมสภาท้องถิ่นภายในกำหนดเวลาอันสมควรในสมัยประชุมนั้น หรือดำเนินการตามข้อ 40 หรือในส่วนที่เกี่ยวข้องแห่งระเบียบกระทรวงมหาดไทยว่าด้วยข้อบังคับการประชุมสภาท้องถิ่น พ.ศ. 2547 และที่แก้ไขเพิ่มเติม</p>
15.4 เมื่อสภาท้องถิ่นได้เสนอความเห็นหรือรับทราบแล้ว ให้ประธานสภาท้องถิ่นส่งความเห็นนั้นให้ผู้บริหารท้องถิ่นโดยเร็วหรืออย่างช้าไม่ควรเกิน 15 วัน นับแต่วันที่ประชุมสภาท้องถิ่นรับทราบ	เมื่อสภาท้องถิ่นได้เสนอความเห็นหรือรับทราบแล้ว ให้ประธานสภาท้องถิ่นส่งความเห็นนั้นให้ผู้บริหารท้องถิ่นโดยเร็วหรืออย่างช้าไม่ควรเกิน 15 วัน นับแต่วันที่ประชุมสภาท้องถิ่นรับทราบ และให้ผู้บริหารท้องถิ่นจัดประชุมคณะกรรมการพัฒนาท้องถิ่นเพื่อนำผลการติดตามและประเมินผลแผนพัฒนาท้องถิ่นประจำปี รวมทั้งความเห็นของสภาท้องถิ่นให้คณะกรรมการพัฒนาท้องถิ่นรับทราบ เพื่อนำไปดำเนินการปรับปรุง แก้ไข กำหนดแนวทางการพัฒนาท้องถิ่น กำหนดกรอบนโยบาย ทิศทางแนวทางการพัฒนาท้องถิ่นเพื่อให้เป็นไปตามหน้าที่และอำนาจขององค์กรปกครองส่วนท้องถิ่นที่มีผลกระทบต่อประโยชน์สุขของประชาชนและดำเนินการนำไปวิเคราะห์การพัฒนาท้องถิ่นต่อไป

ความหมายสำคัญหรือคำสำคัญ	คำอธิบายความหมายหรือการดำเนินการ
15.5 แนวทางการติดตามและประเมินผล แผนพัฒนาท้องถิ่นขององค์กรปกครองส่วนท้องถิ่นตามข้อ 29 หรือข้อ 3	เมื่อคณะกรรมการติดตามและประเมินผลแผนพัฒนาท้องถิ่นขององค์กรปกครองส่วนท้องถิ่นได้ดำเนินการติดตามและประเมินผลแผนพัฒนาท้องถิ่นโดยกำหนดรูปแบบ แนวทางการติดตามและประเมินผลแผนพัฒนาท้องถิ่น การนำรายการหรือข้อมูลต่างๆ ที่ดำเนินการตามข้อ 29 หรือข้อ 30 แห่งระเบียบกระทรวงมหาดไทยว่าด้วยการจัดทำแผนพัฒนาขององค์กรปกครองส่วนท้องถิ่น พ.ศ. 2548 และที่แก้ไขเพิ่มเติมแล้วให้ดำเนินการตามเค้าโครงการติดตามและประเมินผลแผนพัฒนาท้องถิ่นขององค์กรปกครองส่วนท้องถิ่นตามหนังสือกระทรวงมหาดไทย ที่ มท 0810.3/ว 6732 ลงวันที่ 6 พฤศจิกายน 2562
15.6 การติดตามและประเมินผล ยุทธศาสตร์เพื่อความสอดคล้อง แผนพัฒนาท้องถิ่น	การติดตามและประเมินผลยุทธศาสตร์เพื่อความสอดคล้องแผนพัฒนาท้องถิ่นเป็นการให้คะแนนของคณะกรรมการติดตามและประเมินผลแผนพัฒนาท้องถิ่นเพื่อตรวจสอบความสอดคล้องของแผนพัฒนาท้องถิ่น กับการนำไปจัดทำงบประมาณรายจ่ายขององค์กรปกครองส่วนท้องถิ่นประจำปีงบประมาณนั้นๆ เป็นการให้คะแนนตามแบบที่กระทรวงมหาดไทยได้กำหนดไว้ซึ่งเป็นส่วนหนึ่งของการติดตามและประเมินผลแผนพัฒนาท้องถิ่น โดยดำเนินการให้แล้วเสร็จภายในเก้าสิบวันหรือภายในเดือนธันวาคมแล้วแต่กรณี นับแต่วันที่ประกาศใช้งบประมาณรายจ่ายประจำปี (ดำเนินการเฉพาะเมื่อมีการประกาศใช้งบประมาณรายจ่ายประจำปีเท่านั้น)
15.7 การติดตามและประเมินผลโครงการเพื่อความสอดคล้องแผนพัฒนาท้องถิ่น	การติดตามและประเมินผลโครงการเพื่อความสอดคล้องแผนพัฒนาท้องถิ่นเป็นการให้คะแนนของคณะกรรมการติดตามและประเมินผลแผนพัฒนาท้องถิ่นเพื่อตรวจสอบความสอดคล้องของแผนพัฒนาท้องถิ่น กับการนำไปจัดทำงบประมาณรายจ่ายขององค์กรปกครองส่วนท้องถิ่นประจำปีงบประมาณนั้นๆ เป็นการให้คะแนนตามแบบที่กระทรวงมหาดไทยได้กำหนดไว้ซึ่งเป็นส่วนหนึ่งของการติดตามและประเมินผลแผนพัฒนาท้องถิ่น โดยดำเนินการให้แล้วเสร็จภายในเก้าสิบวันหรือภายในเดือนธันวาคมแล้วแต่กรณี นับแต่วันที่ประกาศใช้งบประมาณรายจ่ายประจำปี (ดำเนินการเฉพาะเมื่อมีการประกาศใช้งบประมาณรายจ่ายประจำปีเท่านั้น)

4.3 กำหนดเครื่องมือที่ใช้ในการติดตามและประเมินผล

คณะกรรมการติดตามและประเมินผลแผนพัฒนาขององค์การบริหารส่วนจังหวัดสิงห์บุรี กำหนดเครื่องมือที่ใช้ในการติดตามและประเมินผล ดังนี้

1. การสัมภาษณ์ (Interviews) อาจเป็นการสัมภาษณ์เดี่ยว หรือกลุ่มก็ได้ การสัมภาษณ์เป็นการยืนยันว่า ผู้มีส่วนเกี่ยวข้อง ผู้ได้รับผลกระทบมีความเกี่ยวข้องและได้รับผลกระทบในระดับใด โดยทั่วไปการสัมภาษณ์ถูกแบ่งออกเป็น 2 ประเภท คือ การสัมภาษณ์แบบเป็นทางการหรือกึ่งทางการ (formal or semi-formal interview) ซึ่งใช้แบบสัมภาษณ์แบบมีโครงสร้าง (structure interviews) ดำเนินการสัมภาษณ์ และการสัมภาษณ์แบบไม่เป็นทางการ (informal interview) ซึ่งคล้าย ๆ กับการพูดสนทนาอย่างไม่มีพิธีรีตอง ไม่เคร่งครัดในขั้นตอน

2. การสังเกต (Observations) คณะกรรมการติดตามและประเมินผลแผนพัฒนาองค์การบริหารส่วนจังหวัดสิงห์บุรี จะใช้การสังเกตเพื่อเฝ้าดูว่ากำลังเกิดอะไรขึ้นกับการพัฒนาท้องถิ่น โดยมีการจดบันทึกการสังเกต ซึ่งแนวทางในการสังเกตประกอบด้วย

(1) การสังเกตแบบมีส่วนร่วม (Participant observation) เป็นวิธีการสังเกตที่คณะกรรมการติดตามและประเมินผลแผนพัฒนาองค์การบริหารส่วนจังหวัดสิงห์บุรี เข้าไปร่วมกับกิจกรรมในชุมชน

(2) การสังเกตแบบไม่มีส่วนร่วม (Non-participant observation) หรือการสังเกตโดยตรง (Direct observation) เป็นการสังเกต บันทึกลักษณะทางกายภาพ โครงสร้าง และความสัมพันธ์ของผู้มีส่วนได้เสียในท้องถิ่น

3. การสำรวจ (Surveys) หมายถึง การสำรวจเพื่อประเมินความคิดเห็น การรับรู้ ความพึงพอใจ ความจำเป็น ความต้องการของประชาชนในท้องถิ่น คณะกรรมการติดตามและประเมินผล แผนพัฒนาองค์การบริหารส่วนจังหวัดสิงห์บุรี จะมีการจัดบันทึก การสำรวจ และทิศทางการสำรวจไว้เป็นหลักฐาน

4. เอกสาร (Documents) การติดตามและประเมินผลแผนพัฒนาองค์การบริหารส่วนจังหวัดสิงห์บุรี มีความจำเป็นอย่างยิ่งที่จะต้องใช้อเอกสาร ซึ่งเป็นเอกสารที่เกี่ยวข้องกับยุทธศาสตร์การพัฒนา ปัญหาและความต้องการของประชาชนในท้องถิ่น สาเหตุของปัญหา แนวทางการแก้ไขปัญหาหรือแนวทางการพัฒนา ตลอดจนเป้าประสงค์ ค่าเป้าหมาย กลยุทธ์ แผนงาน ผลผลิตหรือโครงการ วิสัยทัศน์ขององค์การบริหารส่วนจังหวัดสิงห์บุรี เป็นต้น

5. ประโยชน์ของการติดตามและประเมินผล

การติดตามและประเมินผลมีประโยชน์ที่สำคัญ คือการนำไปใช้แก้ไขปัญหาดังต่าง ๆ ระหว่างดำเนินโครงการ และนำไปใช้ในการวางแผนสำหรับการจัดทำแผนพัฒนาท้องถิ่นในอนาคต และประโยชน์ต่าง ๆ ของการติดตามและประเมินผล ดังนี้

5.1 การติดตามและประเมินผลการดำเนินงาน มีประโยชน์ดังนี้

5.1.1 ได้ทราบถึงสภาพและสถานการณ์ต่าง ๆ ของการจัดทำแผนพัฒนาท้องถิ่นและการดำเนินการตามโครงการ ซึ่งจะทำให้วิธีการปฏิบัติดำเนินการไปแนวทางเดียวกัน

5.1.2 ได้ทราบถึงข้อดี ข้อเสีย ข้อบกพร่องต่าง ๆ ตลอดจนปัจจัยที่ทำให้แผนพัฒนาท้องถิ่นและการดำเนินการตามโครงการพัฒนาท้องถิ่นมีปัญหา ทำให้สามารถแก้ไขได้ถูกต้อง ตรงเป้าหมายอย่างทันที่ทั้งในปัจจุบันและอนาคต

5.1.3 ช่วยให้การใช้ทรัพยากรต่าง ๆ เกิดความประหยัด คุ่มค่าไม่เสียประโยชน์ ประหยัดเวลางบประมาณ และทรัพยากรในการดำเนินโครงการพัฒนาท้องถิ่น

5.1.4 สามารถเก็บรวบรวม วิเคราะห์ข้อมูลต่าง ๆ ที่เกี่ยวกับรายละเอียด ความต้องการสภาพปัญหาต่าง ๆ ที่จะนำไปจัดทำเป็นโครงการเพื่อพัฒนาท้องถิ่น เพื่อนำเสนอโครงการในเชิงสถิติหรือข้อมูลที่เป็นจริง ทำให้ได้รับความเชื่อถือและการยอมรับจากประชาชน ผู้มีส่วนได้เสีย หน่วยงานราชการ รัฐวิสาหกิจองค์กรต่าง ๆ

5.1.5 กระตุ้นให้ผู้ปฏิบัติงานและผู้เกี่ยวข้องกับการพัฒนาท้องถิ่น การจัดทำโครงการและผู้รับผิดชอบโครงการ มีความตระหนักต่อหน้าที่ความรับผิดชอบ และกระตือรือร้นในการแก้ไข ตลอดจนปรับปรุงรายละเอียด เนื้อหา ข้อมูลให้เป็นปัจจุบันเสมอ

5.1.6 การวินิจฉัย สั่งการ ผู้บริหารท้องถิ่น หัวหน้าส่วนราชการขององค์การบริหารส่วนจังหวัดสิงห์บุรีสามารถวินิจฉัย สั่งการได้อย่างถูกต้อง ชัดเจน รัดกุม มีเหตุมีผลในการพัฒนาท้องถิ่นให้สอดคล้องกับสภาพความเป็นจริงและตามอำนาจหน้าที่ นอกจากนี้ยังสามารถกำหนดมาตรการต่าง ๆ สำหรับการปรับปรุงแก้ไข และป้องกันความผิดพลาดที่จะเกิดขึ้นได้

5.1.7 สามารถรักษาคุณภาพของงานหรือภารกิจให้เป็นไปและตรงตามวัตถุประสงค์ของโครงการ กิจกรรม งานต่าง ๆ และประชาชนมีความพึงพอใจเมื่อได้รับการบริการจากองค์การบริหารส่วนจังหวัดสิงห์บุรี

5.2 การติดตามและประเมินผลด้วยระบบสารสนเทศเพื่อการวางแผนและประเมินผลขององค์กรปกครองส่วนท้องถิ่น (e-Plan) ดังนี้

5.2.1 องค์กรปกครองส่วนท้องถิ่นสามารถดำเนินงานตามที่ กฎหมาย ระเบียบที่เกี่ยวข้อง ได้วางแนวทางปฏิบัติไว้

5.2.2 ผู้บริหารท้องถิ่นสามารถติดตามงานในองค์กร (สำนัก/กอง/ฝ่าย) ทั้งความก้าวหน้าในการดำเนินงาน การใช้จ่ายงบประมาณ จำนวนงบประมาณและโครงการตอบสนองยุทธศาสตร์ขององค์กรปกครองส่วนท้องถิ่นในเขตจังหวัด

5.2.3 เจ้าหน้าที่สามารถจัดทำสรุปภาพรวมและรู้สถานการณ์การทำงานของตนเองและองค์กร เพื่อประเมินผลตนเองและเตรียมรับการตรวจติดตามจากหน่วยงานต่าง ๆ สามารถเปรียบเทียบสัดส่วนการจัดทำแผนพัฒนา การเพิ่มเติม เปลี่ยนแปลง แก้ไขแผนในแต่ละช่วงเวลาและผลการดำเนินงานที่เป็นปัจจุบัน โดยรายงานในรูปแบบต่าง ๆ เช่น กราฟ แผนภูมิ ที่เข้าใจง่าย

5.2.4 ประสานแผนระหว่างองค์กรปกครองส่วนท้องถิ่นในเขตจังหวัด ลดความซ้ำซ้อนและบูรณาการการวางแผนยุทธศาสตร์ในระดับจังหวัดในทิศทางเดียวกัน

5.2.5 ประชาชนมีส่วนร่วมในการตรวจสอบและกำกับการบริหารจัดการจากรายงานผลการดำเนินงานในรอบปีที่ประมวลผลข้อมูลมาจากระบบสารสนเทศเพื่อการวางแผนและประเมินผลขององค์กรปกครองส่วนท้องถิ่น

ส่วนที่ 2

การติดตามและประเมินผล

1. สรุปผลการติดตามและประเมินผล

1.1 ยุทธศาสตร์การพัฒนาท้องถิ่น

ก. วิสัยทัศน์ขององค์การบริหารส่วนจังหวัดสิงห์บุรี

“สิงห์บุรี คนดี เมืองน่าอยู่”

ข. พันธกิจขององค์การบริหารส่วนจังหวัดสิงห์บุรี

1. พัฒนาโครงสร้างพื้นฐานภาคเกษตรและเพิ่มมูลค่าการผลิต
2. อนุรักษ์ฟื้นฟู ส่งเสริมการท่องเที่ยวเชิงประวัติศาสตร์ ทรัพยากรธรรมชาติและสิ่งแวดล้อม ศิลปวัฒนธรรม และภูมิปัญญาท้องถิ่นที่เป็นเอกลักษณ์
3. เสริมสร้างความเข้มแข็งให้ชุมชนแบบบูรณาการและมีส่วนร่วม ยกระดับคุณภาพชีวิต พัฒนาระบบโครงสร้างทางสังคม ทนสังคม และวิถีชีวิตตามหลักปรัชญาเศรษฐกิจพอเพียง

ค. ยุทธศาสตร์การพัฒนา ขององค์การบริหารส่วนจังหวัดสิงห์บุรี ได้กำหนดยุทธศาสตร์ และแนวทางการพัฒนา ไว้ 7 ยุทธศาสตร์ ดังนี้

ยุทธศาสตร์ที่ 1 พัฒนาสังคมและคุณภาพชีวิต

ยุทธศาสตร์ที่ 2 พัฒนาส่งเสริมการเกษตรและผลผลิตทางการเกษตร

ยุทธศาสตร์ที่ 3 พัฒนาการท่องเที่ยวเชิงประวัติศาสตร์ ศาสนา วัฒนธรรมและวิถีชีวิต

ยุทธศาสตร์ที่ 4 พัฒนาเศรษฐกิจ

ยุทธศาสตร์ที่ 5 พัฒนาโครงสร้างพื้นฐานและบริการสาธารณะ

ยุทธศาสตร์ที่ 6 พัฒนาทรัพยากรธรรมชาติและสิ่งแวดล้อม

ยุทธศาสตร์ที่ 7 พัฒนาระบบบริหารและการจัดการ

ง. จุดมุ่งหมายเพื่อการพัฒนาในอนาคต ประกอบด้วย

จุดมุ่งหมายที่ 1 เพื่อให้คนในท้องถิ่นอยู่อย่างสงบสุขมีคุณภาพชีวิตที่ดี

จุดมุ่งหมายที่ 2 เป็นแหล่งการผลิตสินค้าเกษตรและอาหารที่ปลอดภัยของประเทศ

จุดมุ่งหมายที่ 3 รักษามรดกทางประวัติศาสตร์ ศาสนา วัฒนธรรม วิถีชีวิต และธรรมชาติ

จุดมุ่งหมายที่ 4 สร้างงาน สร้างอาชีพ และเพิ่มรายได้ให้กับประชาชนในท้องถิ่น

จุดมุ่งหมายที่ 5 พัฒนาให้เป็นเมืองน่าอยู่

จ. นโยบายผู้บริหาร

เพื่อให้การบริหารงานขององค์การบริหารส่วนจังหวัดสิงห์บุรี เป็นไปตามบทบัญญัติ มาตรา 35/4 แห่งพระราชบัญญัติองค์การบริหารส่วนจังหวัด พ.ศ. 2540 และแก้ไขเพิ่มเติมถึง (ฉบับที่ 5) พ.ศ.2562 ได้กำหนดนโยบายการบริหารราชการองค์การบริหารส่วนจังหวัดสิงห์บุรีให้สอดคล้องกับยุทธศาสตร์ชาติ 20 ปี แผนพัฒนาเศรษฐกิจและสังคมแห่งชาติ ฉบับที่ 13 (พ.ศ. 2566-2570) นโยบายของรัฐบาล แผนพัฒนาภาค แผนยุทธศาสตร์การพัฒนากลุ่มจังหวัด ยุทธศาสตร์การพัฒนารองขององค์การปกครองส่วนท้องถิ่นในเขตจังหวัด โดยมุ่งเน้นการพัฒนาโครงสร้างพื้นฐาน พัฒนาจังหวัดสิงห์บุรีให้เป็นเมืองแห่งการเรียนรู้ การนำเทคโนโลยีและนวัตกรรมเข้ามาใช้ เพื่อเพิ่มประสิทธิภาพการให้บริการและการบริหารจัดการเมือง ให้เป็นเมืองที่น่าอยู่ เมืองที่ทันสมัย ให้ประชาชนในเมืองอยู่ดีมีสุขอย่างยั่งยืน พัฒนาคุณภาพชีวิตของประชาชนชาวจังหวัดสิงห์บุรี ส่งเสริมการท่องเที่ยวและการกีฬา ส่งเสริมอาชีพ ดำเนินการพัฒนาให้ประชาชนมีรายได้พอเพียงแก่การดำรงชีพ ตามหลักปรัชญาเศรษฐกิจพอเพียง พื้นฟูทรัพยากรธรรมชาติและสิ่งแวดล้อม ส่งเสริมศิลปวัฒนธรรม ประเพณีและภูมิปัญญาท้องถิ่น ตลอดจนด้านการบริหารจัดการให้เป็นไปอย่างมีประสิทธิภาพ มีประสิทธิผล ซึ่งได้กำหนดนโยบายไว้ 8 ด้าน ดังนี้

1) นโยบายด้านการพัฒนาเมืองและชุมชน

เป้าหมายเพื่อพัฒนาจังหวัดสิงห์บุรี ให้มีระบบโครงข่ายการคมนาคมขนส่งเชื่อมระหว่างอำเภอ ตำบล และหมู่บ้านที่ได้มาตรฐาน ประชาชนได้รับบริการด้านโครงสร้างพื้นฐาน ประเภทสาธารณูปโภค สาธารณูปการ โครงสร้างพื้นฐานวิทยาศาสตร์ เทคโนโลยี และดิจิทัล และการปรับสภาพแวดล้อมให้เอื้อต่อการพัฒนา ควบคู่ไปกับการยกระดับรายได้และการกินดีอยู่ดี เพื่อลดความเหลื่อมล้ำของคนในจังหวัดสิงห์บุรี โดยมีแนวทางการพัฒนา ประกอบด้วย

(1) พัฒนาระดับโครงข่ายเส้นทางคมนาคมขนส่งเชื่อมระหว่าง หมู่บ้าน ตำบล และอำเภอให้ได้มาตรฐานตามหลักวิศวกรรมจราจร และมาตรฐานการป้องกันอุบัติเหตุทางถนนขององค์การปกครองส่วนท้องถิ่น

(2) พัฒนาเส้นทางเข้าสู่แหล่งเกษตรกรรม เพื่อให้เกษตรกรใช้เป็นเส้นทางในการลำเลียงขนส่งผลผลิตทางการเกษตร สู่แหล่งชุมชนและกระจายสินค้าไปยังแหล่งจำหน่ายอย่างทั่วถึง รวดเร็ว

(3) พัฒนาระบบไฟฟ้าสาธารณะ และแสงสว่างถนนที่อยู่ในความรับผิดชอบ ถนนในเขตชุมชนหนาแน่น และจุดเสี่ยงอันตราย เพื่อการลดอุบัติเหตุ และเพิ่มความปลอดภัยแก่ชีวิตและทรัพย์สินของประชาชน

(4) พัฒนาแหล่งน้ำเพื่อการอุปโภค บริโภค และแหล่งน้ำเพื่อการเกษตรตามอำนาจหน้าที่และภารกิจ การขุดลอกแหล่งน้ำธรรมชาติ

(5) ส่งเสริม สนับสนุนและพัฒนาระบบเครือข่ายการป้องกันและบรรเทาสาธารณภัยในเขตเมืองและชุมชน ด้วยการบูรณาการความร่วมมือกับภาคส่วนต่าง ๆ ที่เกี่ยวข้อง ให้ชุมชนมีส่วนร่วมเสริมสร้างความร่วมมือและสร้างเครือข่ายช่วยเหลือและบรรเทาสาธารณภัยระหว่างท้องถิ่น ส่วนราชการ องค์กรเอกชน และชุมชน เพื่อให้การช่วยเหลือด้านบรรเทาสาธารณภัยเป็นไปอย่างมีประสิทธิภาพ ทันท่วงที

(6) นำเทคโนโลยีและนวัตกรรมเพื่อเพิ่มประสิทธิภาพของการให้บริการและการบริหารจัดการเมือง ลดค่าใช้จ่ายและการใช้ทรัพยากรของเมืองและประชากรเป้าหมาย โดยเน้นการออกแบบที่ดี และการมีส่วนร่วมของภาคธุรกิจและภาคประชาชนในการพัฒนาเมือง ภายใต้แนวคิดการพัฒนา เมืองน่าอยู่ เมืองทันสมัย ให้ประชาชนมีคุณภาพชีวิตที่ดี มีความสุข อย่างยั่งยืน

2) นโยบายด้านการพัฒนาทางการศึกษา

โดยมีเป้าหมายการพัฒนาที่สำคัญเพื่อพัฒนาคนในทุกมิติและในทุกช่วงวัยให้เป็นคนดี เก่ง และมีคุณภาพ มีความพร้อมทั้งกาย ใจ สติปัญญา มีพัฒนาการที่ดีรอบด้าน และมีสุขภาวะที่ดีในทุกช่วงวัย มีจิตสาธารณะ รับผิดชอบต่อสังคมและผู้อื่น มีวินัย และเป็นพลเมืองดีของชาติ มีหลักคิดที่ถูกต้อง มีทักษะที่จำเป็นให้สอดคล้องกับการเรียนรู้ในศตวรรษที่ 21 ส่งเสริมการเรียนการสอนภาษาต่างประเทศและภาษาที่สาม ส่งเสริมสนับสนุนการจัดการศึกษาในและนอกระบบให้มีคุณภาพ และพัฒนาไปสู่การเรียนรู้ตลอดชีวิต เพื่อเป็นรากฐานการพัฒนาคนให้เป็นทุนทางสังคมในการพัฒนาประเทศต่อไป โดยมีแนวทางการพัฒนา ประกอบด้วย

- (1) ส่งเสริมการเรียนรู้ที่ตอบสนองต่อการเปลี่ยนแปลง ในศตวรรษที่ 21
- (2) ส่งเสริม สนับสนุนให้หน่วยงาน หรือ สถาบันการศึกษา ได้มีการพัฒนา คุณภาพ การศึกษาอย่างทั่วถึง และมีประสิทธิภาพ
- (3) ส่งเสริมและพัฒนารูปแบบการเรียนการสอนเฉพาะทาง เพื่อเยาวชนในจังหวัด เช่น เกษตร ทฤษฎีใหม่ตามหลักปรัชญาเศรษฐกิจพอเพียง
- (4) ส่งเสริม สนับสนุนกิจกรรมการเรียนการสอนหลักสูตรพิเศษต่าง ๆ เช่น โครงการ ส่งเสริมนักเรียนที่มีความสามารถพิเศษด้านเทคโนโลยีและนวัตกรรม
- (5) สร้างแหล่งเรียนรู้ประจำจังหวัด ต่อยอดพัฒนาแหล่งเรียนรู้ที่มีอยู่ให้เป็นแหล่งเรียนรู้ ที่ทันสมัยอยู่เสมอ
- (6) นำเทคโนโลยีและนวัตกรรมสมัยใหม่เข้ามาช่วยในการส่งเสริม สนับสนุนด้าน การศึกษาในทุกช่วงวัย

3) นโยบายด้านการพัฒนาคุณภาพคนและสังคม

โดยมีเป้าหมายที่จะพัฒนาและเสริมสร้างศักยภาพของคนให้เป็นคนดี มีคุณธรรม มีระเบียบวินัย มีจิตสำนึกที่รับผิดชอบต่อตนเองและส่วนรวม มีสุขภาพพลานามัยที่ดี พัฒนาสภาพแวดล้อมทาง สังคมให้มั่นคง ตลอดจนส่งเสริมวัฒนธรรมให้มีบทบาทสำคัญในการพัฒนาศักยภาพของคนและเป็นพลังในการ พัฒนาจังหวัดสิงห์บุรีให้ไปสู่เมืองน่าอยู่ อย่างยั่งยืน โดยมีแนวทางการพัฒนา ประกอบด้วย

- (1) พัฒนาคูณภาพคนทุกกลุ่มวัยให้มีคุณธรรม จริยธรรม มีทักษะและการดำรงชีวิตอย่าง เหมาะสมในแต่ละช่วงวัย สามารถปรับตัวรู้เท่าทันกับการเปลี่ยนแปลง มีโอกาสและสามารถเรียนรู้ตลอดชีวิต เสริมสร้างศักยภาพคนให้มีภูมิคุ้มกันต่อการเปลี่ยนแปลง
- (2) เสริมสร้างความเข้มแข็งให้กับสถาบันครอบครัวอย่างสอดคล้องกับสภาพเศรษฐกิจ และสังคม เพื่อป้องกันและบรรเทาปัญหาสังคม ตลอดจนการให้การสนับสนุนขนบธรรมเนียมประเพณีและ ความเป็นอยู่ที่ดีงามตามแบบครอบครัวไทย
- (3) ปรับปรุงบริการสาธารณสุขโดยการพัฒนาศูนย์บริการทางการแพทย์ และจัดให้มี เครื่องมือการแพทย์ให้ทันสมัย เพื่อยกระดับการให้บริการด้านสาธารณสุข และสนับสนุนการวิจัยทางการแพทย์ แผนไทย โดยอาศัยภูมิปัญญาชาวบ้าน เพื่อเป็นทางเลือกสำหรับประชาชน เสริมสร้างความรู้ความเข้าใจเกี่ยวกับการกินอยู่ และสุขอนามัยที่ดีของประชาชนโดยผ่านกลไกของอาสาสมัครสาธารณสุขประจำหมู่บ้าน เพื่อเป็น ยุทธศาสตร์สำคัญในการป้องกันการเกิดโรค
- (4) พัฒนาคุณภาพชีวิตของประชาชนทุกมิติ เสริมสร้างสุขภาวะให้คนมีสุขภาพแข็งแรง ทั้งกายและใจ การส่งเสริม สนับสนุน และพัฒนาสุขภาพอย่างครบวงจร เน้นการดูแลเชิงป้องกัน การเฝ้าระวังและ การจัดการกับโรคอุบัติใหม่อุบัติซ้ำให้ทันต่อสถานการณ์ สนับสนุนการสร้างระบบแพทย์ฉุกเฉิน และส่งเสริม บทบาทและเพิ่มขีดความสามารถของอาสาสมัครสาธารณสุขประจำหมู่บ้าน (อสม.) ให้เป็นนักจัดการสุขภาพชุมชน ให้สามารถเป็นกำลังสำคัญในการดูแลสุขภาพของคนในชุมชน

(5) พัฒนาระบบความปลอดภัยสาธารณะ ทั้งการพัฒนาระบบ ทรัพยากร กลไกการจัดการความเสี่ยงจากสาธารณภัยและอุบัติภัย สนับสนุนการบริหารจัดการระบบความปลอดภัย ปรับปรุงระบบและรูปแบบการเตือนภัย การช่วยเหลือกู้ภัยให้มีประสิทธิภาพ ดำเนินการจัดการเยียวยาผู้ประสบภัย การฟื้นฟูบูรณะพื้นที่ประสบภัยที่ได้รับความเสียหาย ด้วยความรวดเร็ว ท้วถึง และเป็นธรรม

(6) เสริมสร้างภูมิคุ้มกันยาเสพติดให้กับประชาชน เยาวชน และเยาวชนกลุ่มเสี่ยงไม่ให้นำเข้าไปเกี่ยวข้องกับยาเสพติด และส่งเสริม สนับสนุนการแก้ไขปัญหายาเสพติดอย่างเป็นระบบครบวงจร ทั้งด้านการป้องกัน การปราบปราม การบำบัดรักษา และการฟื้นฟูสมรรถภาพผู้ติดยาเสพติด

(7) ส่งเสริมระบบบริการฟื้นฟูสมรรถภาพให้กับกลุ่มคนพิการ กลุ่มผู้สูงอายุ หรือองค์กรอื่น เพื่อให้ผู้มีสิทธิได้รับการฟื้นฟูสมรรถภาพ เข้าถึงบริการฟื้นฟูสมรรถภาพที่จำเป็นต่อสุขภาพและการดำรงชีวิตได้อย่างทั่วถึงและมีประสิทธิภาพมากยิ่งขึ้น

(8) อนุรักษ์ศิลปวัฒนธรรมท้องถิ่นและภูมิปัญญาไทย โดยการนำศิลปวัฒนธรรมท้องถิ่นและภูมิปัญญาไทย ศึกษาวิจัยฟื้นฟูพัฒนา และเผยแพร่ให้เกิดความรู้ความเข้าใจในประวัติศาสตร์ และศิลปวัฒนธรรมของชาติ ส่งเสริมให้ประชาชนนำศิลปวัฒนธรรมมาประยุกต์ใช้ในการดำรงชีวิต เพื่อพัฒนาเป็นวัฒนธรรมที่ดีต่อเนื่องสืบไป

4) นโยบายด้านส่งเสริมการท่องเที่ยวและการกีฬา

เพิ่มศักยภาพด้านการท่องเที่ยวของจังหวัดสิงห์บุรี กระตุ้นให้เกิดการท่องเที่ยวในภาคกลุ่มของจังหวัด เกิดการกระจายรายได้ให้กับประชาชนในท้องถิ่นอย่างทั่วถึง ตลอดจนการพัฒนาทางด้านการกีฬา โดยมีแนวทางการพัฒนา ประกอบด้วย

(1) ปรับปรุงแหล่งท่องเที่ยวให้มีความพร้อมและมีมาตรฐาน พัฒนาสถานที่ท่องเที่ยวใหม่ที่มีศักยภาพของจังหวัด เพื่อเพิ่มทางเลือกและความหลากหลายด้านการท่องเที่ยว

(2) พัฒนาและปรับปรุงโครงสร้างพื้นฐาน เช่น ถนน ระบบขนส่งและสิ่งอำนวยความสะดวกต่าง ๆ เพื่อรองรับนักท่องเที่ยว และเพิ่มความสะดวกสบายในการเดินทาง

(3) ส่งเสริมการท่องเที่ยวอย่างยั่งยืน เช่น การส่งเสริมการท่องเที่ยวที่รักษาสิ่งแวดล้อม และสนับสนุนชุมชนท้องถิ่น การพัฒนาการท่องเที่ยวที่เป็นมิตรกับสิ่งแวดล้อม สร้างการมีส่วนร่วมของชุมชนในการพัฒนาและบริหารจัดการแหล่งท่องเที่ยว เช่น กลุ่มท่องเที่ยวตลาดน้ำหรือสวนสาธารณะ

(4) ปรับปรุงรักษาระดับระบบรักษาความปลอดภัยในแหล่งท่องเที่ยว เพื่อสร้างความเชื่อมั่นให้แก่นักท่องเที่ยว

(5) การส่งเสริมและประชาสัมพันธ์ จัดทำแผนการส่งเสริมการท่องเที่ยวการประชาสัมพันธ์แหล่งท่องเที่ยวโดยการใช้การสื่อสารสังคมออนไลน์ การแบ่งกลุ่มนักท่องเที่ยวให้ชัดเจนแต่ละกลุ่ม เพื่อประโยชน์ในการทำการตลาด

(6) จัดกิจกรรมส่งเสริมการท่องเที่ยว โดยบูรณาการร่วมกับส่วนราชการ เอกชน และภาคส่วนต่าง ๆ ในจังหวัด เพื่อดึงดูดใจให้มีการเดินทางมาท่องเที่ยว

(7) พัฒนาสุขภาพ และศักยภาพของคน โดยใช้การกีฬาเป็นยุทธศาสตร์ในการพัฒนาประชากร ทั้งในด้านสุขอนามัย และสภาพจิตใจ ส่งเสริมการเล่นกีฬาในหมู่ประชาชนทุกกลุ่ม สนับสนุนการจัดสร้างสนามกีฬา สนับสนุนอุปกรณ์กีฬา ส่งเสริมการกีฬาเพื่อพัฒนาไปสู่กีฬาแห่งความเป็นเลิศและอาชีพ

5) นโยบายด้านการพัฒนาเศรษฐกิจชุมชน

ดำเนินการพัฒนาเพื่อเพิ่มศักยภาพและขีดความสามารถของเศรษฐกิจระดับชุมชนให้เข้มแข็งและสามารถแข่งขันได้ มีการรวมกลุ่มอาชีพที่สอดคล้องกับศักยภาพของแต่ละพื้นที่ ชุมชน สามารถบริหาร

จัดการและขับเคลื่อนการพัฒนาเศรษฐกิจชุมชนได้อย่างครบวงจร ตั้งแต่การผลิต การแปรรูป และการตลาด โดยมีแนวทางการพัฒนา ประกอบด้วย

(1) เสริมสร้างความเข้มแข็งให้กับเกษตรกร กลุ่มเกษตรกร และสถาบันเกษตรกรด้วยหลักปรัชญาเศรษฐกิจพอเพียง

(2) การพัฒนาอาชีพโดยมุ่งเน้นให้มีการรวมกลุ่มเพื่อจัดตั้งเป็นกลุ่มอาชีพผลิตสินค้าและบริการ ส่งเสริมการแปรรูปมูลค่าสูง และพัฒนาบรรจุภัณฑ์สินค้าเกษตรให้ทันสมัยและมีมาตรฐานสากล

(3) เพิ่มช่องทางการจัดจำหน่ายสินค้าเกษตร โดยจัดหาสถานที่ให้จำหน่ายและการทำตลาดออนไลน์ที่หลากหลายและครอบคลุม

(4) การพัฒนาเศรษฐกิจแบบองค์รวม (BCG Model) ทั้ง ๓ มิติไปพร้อมกัน ได้แก่ เศรษฐกิจชีวภาพ (Bio Economy) เศรษฐกิจหมุนเวียน (Circular Economy) และเศรษฐกิจสีเขียว (Green Economy)

(5) เพิ่มศักยภาพของผู้ประกอบการ พัฒนาคนรุ่นใหม่ รวมถึงการปรับรูปแบบธุรกิจ เพื่อตอบสนองต่อความต้องการของตลาด

6) นโยบายด้านทรัพยากรธรรมชาติและสิ่งแวดล้อม

ปัจจุบันจังหวัดสิงห์บุรีต้องเผชิญกับปัญหาสิ่งแวดล้อม อันมีสาเหตุมาจากการเปลี่ยนแปลงสภาพภูมิอากาศและการกระทำของมนุษย์ เช่น ปัญหาหมอกพิษทางอากาศฝุ่น PM 2.5 ปัญหาหมอกพิษจากขยะชุมชนปัญหาน้ำท่วม เพื่อเร่งดำเนินการป้องกันและแก้ไขปัญหที่เกิดขึ้น และสร้างคุณภาพสิ่งแวดล้อมที่ดี โดยมีแนวทางการพัฒนา ประกอบด้วย

(1) ส่งเสริมการอนุรักษ์ ฟื้นฟู และพัฒนาทรัพยากรดิน น้ำ ป่าไม้ อากาศ บนพื้นฐานของความสมดุลของธรรมชาติ เพื่อเป็นปัจจัยพื้นฐานในการพัฒนาแบบยั่งยืน

(2) เสริมสร้างศักยภาพและขีดความสามารถของชุมชนในการบริหารจัดการทรัพยากรธรรมชาติและสิ่งแวดล้อมในชุมชน ตามความเหมาะสมในแต่ละพื้นที่ โดยการสร้างชุมชนต้นแบบ ในการบริหารจัดการทรัพยากรธรรมชาติและสิ่งแวดล้อม

(3) สร้างจิตสำนึกด้านการอนุรักษ์ทรัพยากรธรรมชาติและสิ่งแวดล้อมให้กับภาคีรัฐภาคเอกชน เยาวชน และประชาชนทั่วไป เสริมสร้างการรวมตัวของชุมชนและองค์กรเอกชนในการรณรงค์เพื่ออนุรักษ์ ส่งเสริมการประชาสัมพันธ์ เพื่อเสริมสร้างความรู้ความเข้าใจ ในความสำคัญของสิ่งแวดล้อมและทรัพยากรธรรมชาติ

(4) พัฒนา ปรับปรุง และฟื้นฟูแหล่งน้ำธรรมชาติ เพิ่มปริมาณน้ำในแหล่งกักเก็บน้ำ และเพิ่มพื้นที่สีเขียวและความหลากหลายทางชีวภาพ

(5) แก้ไขปัญหาด้านขยะมูลฝอย โดยร่วมมือกับองค์กรปกครองส่วนท้องถิ่นในพื้นที่เพื่อก่อสร้างศูนย์กำจัดขยะรวมที่ถูกหลักสุขาภิบาล การจัดเก็บขยะอันตรายที่มีมาตรฐาน เพื่อให้บริการรับกำจัดขยะให้กับองค์กรปกครองส่วนท้องถิ่น และหน่วยงานอื่นๆ เพื่อให้สามารถกำจัดขยะมูลฝอยได้อย่างถูกหลักวิธีปราศจากมลพิษ ภายใต้การเปิดโอกาสให้ประชาชนมีส่วนร่วมอย่างสร้างสรรค์

7) นโยบายด้านการส่งเสริมศิลปวัฒนธรรม ประเพณี และภูมิปัญญาท้องถิ่น

การอนุรักษ์ขนบธรรมเนียม ประเพณี วัฒนธรรม และส่งเสริมภูมิปัญญาท้องถิ่น โดยมีแนวทางการพัฒนา ประกอบด้วย

(1) สร้างความสามัคคีปรองดองให้เกิดกับสังคม เพื่อนำไปสู่ความร่วมมือทางด้านเศรษฐกิจ สังคม การเมือง และการปกครอง เพื่อประโยชน์สุขของชาวจังหวัดสิงห์บุรี

(2) ส่งเสริมสนับสนุนให้ประชาชนมีส่วนร่วมในการขับเคลื่อนการทำงานด้านวัฒนธรรม โดยมุ่งเน้นผลประโยชน์ของประชาชนเป็นสำคัญ

(3) อนุรักษ์ ฟื้นฟู และพัฒนาต่อยอดศิลปะ วัฒนธรรม และส่งเสริมภูมิปัญญาท้องถิ่น เพื่อนำมาต่อยอดในการสร้างมูลค่าเพิ่ม

(4) ส่งเสริมสถาบันศาสนาทุกศาสนา ให้เป็นกลไกในการสร้างคุณธรรมและจริยธรรม ในการดำเนินชีวิตของประชาชน

(5) เปิดกว้างและเปิดรับความหลากหลายทางอัตลักษณ์ ความเชื่อและความคิด ให้จังหวัดสิงห์บุรีเป็นจุดหมายของผู้คนที่มีความเป็นเลิศในด้านต่างๆ และเป็นกลไกในการพัฒนาจังหวัด

8) นโยบายด้านการบริหารจัดการ

เป็นการขับเคลื่อนภารกิจขององค์กรให้มีประสิทธิภาพและประสิทธิผล ปฏิบัติงานด้วยความราบรื่น ทำให้บรรลุเป้าหมายขององค์กรที่กำหนดไว้ มีแนวทางการพัฒนา ประกอบด้วย

(1) ยึดประชาชนเป็นศูนย์กลาง ตอบสนองความต้องการ และให้บริการอย่าง สะดวก รวดเร็ว โปร่งใส ปลอดภัยทจริตและประพฤติมิชอบ

(2) บุคลากรมีขีดสมรรถนะสูงและทันสมัย เป็นคนดี คนเก่ง ยึดหลักคุณธรรม จริยธรรม มีจิตสำนึก มีความสามารถสูง มุ่งมั่นและเป็นมืออาชีพ

(3) บริหารงานแบบบูรณาการ โดยมียุทธศาสตร์ชาติเป็นเป้าหมายและเชื่อมโยง การพัฒนาในทุกระดับ ทุกประเด็น ทุกภารกิจ และทุกพื้นที่

(4) การสานพลังระหว่างภาครัฐและภาคส่วนอื่น ๆ ในสังคม คิดค้นและสร้างนวัตกรรม ใหม่ ๆ และเป็นภาครัฐดิจิทัล

(5) ส่งเสริม สนับสนุนให้ประชาชนหรือผู้มีส่วนได้เสีย ได้มีโอกาสแสดงทัศนะและ เข้าร่วมในกิจกรรมต่าง ๆ ที่มีผลต่อความเป็นอยู่ของประชาชนรวมทั้งมีการนำความคิดเห็นไปประกอบการ พิจารณากำหนดนโยบายและการตัดสินใจของรัฐ

1.2 โครงการพัฒนาท้องถิ่น

(ที่มา : ระบบสารสนเทศเพื่อการวางแผนและประเมินผลขององค์กรปกครองส่วนท้องถิ่น (e-Plan)

บัญชีสรุปโครงการพัฒนาและพัฒนาด้านอื่น พ.ศ. 2566 - 2570												
งบ.สิงห์บุรี เมืองสิงห์บุรี จ.สิงห์บุรี												
ยุทธศาสตร์	2566		2567		2568		2569		2570		รวม 5 ปี	
	จำนวนโครงการ	งบประมาณ (บาท)	จำนวนโครงการ	งบประมาณ (บาท)	จำนวนโครงการ	งบประมาณ (บาท)	จำนวนโครงการ	งบประมาณ (บาท)	จำนวนโครงการ	งบประมาณ (บาท)	จำนวนโครงการ	งบประมาณ (บาท)
การพัฒนาสังคมและคุณภาพชีวิต												
การศึกษาศึกษาและสนทนากับ	1	4,000,000.00	1	4,000,000.00	1	4,000,000.00	1	4,000,000.00	1	4,000,000.00	5	20,000,000.00
สภากลาง	1	709,540.00	2	6,322,000.00	2	6,322,000.00	2	6,322,000.00	2	6,322,000.00	9	25,997,540.00
งานก่อสร้าง	25	33,501,000.00	27	22,030,000.00	39	96,310,318.00	21	54,200,000.00	22	52,546,000.00	134	258,587,318.00
งานพัฒนาชนบท	11	2,710,000.00	10	2,980,000.00	10	2,980,000.00	10	3,000,000.00	10	3,000,000.00	51	14,670,000.00
งานบริการสาธารณสุขและงาน สาธารณสุขอื่นๆ	15	17,629,520.00	20	22,429,520.00	19	30,129,520.00	19	33,644,520.00	19	33,644,520.00	92	137,477,600.00
งานบริหารทั่วไปเกี่ยวกับการศึกษา	3	1,956,700.00	3	1,956,700.00	3	1,956,700.00	3	1,956,700.00	3	1,956,700.00	15	9,783,500.00
งานบริหารทั่วไปเกี่ยวกับศึกษา พัฒนาการและอื่นทางการเมือง	1	97,000.00	1	97,000.00	1	97,000.00	1	97,000.00	1	97,000.00	5	485,000.00
งานบริหารทั่วไปเกี่ยวกับสังคม เศรษฐกิจชุมชน	2	5,400,000.00	2	5,400,000.00	2	5,400,000.00	2	5,400,000.00	2	5,400,000.00	10	27,000,000.00
งานบริหารทั่วไปเกี่ยวกับสังคม เศรษฐกิจ	3	11,400,000.00	3	9,400,000.00	3	9,400,000.00	3	9,400,000.00	3	9,400,000.00	15	49,000,000.00
งานบริหารทั่วไปเกี่ยวกับสาธารณสุข	0	0.00	2	530,000.00	2	530,000.00	2	530,000.00	2	530,000.00	8	2,120,000.00
งานบริหารทั่วไปเกี่ยวกับอุตสาหกรรมและการโยธา	0	0.00	1	2,500,000.00	1	979,000.00	0	0.00	2	17,920,000.00	4	21,399,000.00
งานป้องกันและบรรเทาสาธารณภัย	2	300,000.00	3	500,000.00	3	500,000.00	3	500,000.00	3	500,000.00	14	2,300,000.00
งานส่งเสริมวัฒนธรรมศึกษา	0	0.00	0	0.00	0	0.00	1	300,000.00	1	300,000.00	2	600,000.00
งานศาสนา วัฒนธรรมท่องเที่ยว	1	0.00	1	0.00	1	300,000.00	1	300,000.00	1	300,000.00	5	900,000.00
งานศึกษาไม่กำหนดระดับ	13	4,650,000.00	16	7,050,000.00	15	17,049,750.00	18	15,950,000.00	16	15,450,000.00	78	60,169,750.00
งานศูนย์บริการสาธารณสุข	0	0.00	7	3,428,700.00	0	0.00	0	0.00	0	0.00	7	3,428,700.00
งานส่งเสริมการเกษตร	1	500,000.00	2	600,000.00	0	0.00	0	0.00	0	0.00	3	1,100,000.00
งานส่งเสริมและสนับสนุน เศรษฐกิจชุมชน	11	60,700,000.00	11	31,300,000.00	11	21,370,000.00	11	21,370,000.00	11	21,370,000.00	55	156,110,000.00
งานสวนสาธารณะ	1	10,000,000.00	1	20,000,000.00	0	0.00	0	0.00	0	0.00	2	30,000,000.00
งานสวัสดิการสังคมและสังคม เศรษฐกิจ	2	14,000,000.00	3	14,500,000.00	2	14,000,000.00	3	14,100,000.00	3	14,100,000.00	13	70,700,000.00
การพัฒนาส่งเสริมงานเกษตรและผลิตทางการเกษตร												
งานก่อสร้าง	4	8,762,384.00	4	11,320,384.00	5	279,242,384.00	2	6,997,200.00	2	6,997,200.00	17	313,319,552.00
งานบริหารทั่วไปเกี่ยวกับอุตสาหกรรมและการโยธา	0	0.00	2	6,455,000.00	0	0.00	1	22,000,000.00	0	0.00	3	28,455,000.00
งานส่งเสริมการเกษตร	20	61,052,080.00	39	82,617,680.00	30	61,652,080.00	26	60,530,000.00	11	57,580,000.00	126	323,631,840.00
งานสิ่งแวดล้อมและทรัพยากรธรรมชาติ	0	0.00	0	0.00	0	0.00	1	6,485,765.62	0	0.00	1	6,485,765.62

(ที่มา : ระบบสารสนเทศเพื่อการวางแผนและประเมินผลขององค์กรปกครองส่วนท้องถิ่น (e-Plan) ต่อ

การพัฒนาการท่องเที่ยวเชิงประวัติศาสตร์ ศาสนา วัฒนธรรม และวิถีชีวิต												
งานก่อสร้าง	7	2,770,000.00	11	6,273,000.00	16	194,150,000.00	18	133,293,000.00	12	90,500,000.00	64	426,986,000.00
งานศึกษาและนิเทศนาการ	1	250,000.00	2	350,000.00	2	350,000.00	2	350,000.00	2	350,000.00	9	1,650,000.00
งานบริหารทั่วไปเกี่ยวกับศาสนา วัฒนธรรมและนันทนาการ	4	555,000.00	4	600,000.00	4	3,600,000.00	5	11,778,400.00	4	3,600,000.00	21	20,133,400.00
งานบริหารทั่วไปเกี่ยวกับอุตสาหกรรมและการโยธา	10	62,665,000.00	4	3,500,000.00	5	10,365,085.00	4	3,500,000.00	4	3,500,000.00	27	83,530,085.00
งานวิชาการวางแผนและส่งเสริมการท่องเที่ยว	14	7,330,000.00	14	9,980,000.00	12	7,580,000.00	15	15,080,000.00	12	7,580,000.00	67	47,550,000.00
งานศาสนา วัฒนธรรมเพื่อส่งเสริม	11	11,558,400.00	11	4,980,000.00	13	6,028,000.00	13	6,550,000.00	13	6,550,000.00	61	35,666,400.00
การพัฒนาเศรษฐกิจ												
งานก่อสร้าง	12	51,724,200.00	14	66,437,500.00	3	27,880,000.00	3	26,880,000.00	2	2,880,000.00	34	175,801,700.00
งานบริการพาณิชย์อื่น ๆ	1	30,000,000.00	1	30,000,000.00	1	30,000,000.00	1	30,000,000.00	1	30,000,000.00	5	150,000,000.00
งานบริหารทั่วไปเกี่ยวกับอุตสาหกรรมและการโยธา	1	20,000,000.00	1	20,000,000.00	1	20,000,000.00	2	22,880,000.00	1	20,000,000.00	6	102,880,000.00
งานส่งเสริมการเกษตร	2	800,000.00	2	800,000.00	2	800,000.00	2	800,000.00	2	800,000.00	10	4,000,000.00
งานส่งเสริมและสนับสนุนความเข้มแข็งชุมชน	1	0.00	1	0.00	1	300,000.00	1	300,000.00	1	300,000.00	5	900,000.00
การพัฒนาโครงสร้างพื้นฐานและบริการสาธารณะ												
งานก่อสร้าง	247	1,148,364,167.16	251	729,780,776.40	205	959,917,394.00	180	664,784,205.00	132	373,940,900.00	1,015	3,876,787,642.56
งานบริหารทั่วไปเกี่ยวกับอุตสาหกรรมและการโยธา	1	31,787,500.00	17	70,668,800.00	11	41,394,000.00	0	0.00	0	0.00	29	143,850,300.00
งานป้องกันและบรรเทาสาธารณภัย	1	4,000,000.00	1	4,000,000.00	1	4,000,000.00	1	4,000,000.00	1	4,000,000.00	5	20,000,000.00
การพัฒนาทรัพยากรธรรมชาติและสิ่งแวดล้อม												
งานก่อสร้าง	15	586,601,500.00	15	519,950,500.00	16	193,076,500.00	14	365,760,500.00	10	169,860,500.00	70	1,835,249,500.00
งานกาจัดขยะมูลฝอยและสิ่งปฏิกูล	7	25,500,000.00	7	19,500,000.00	8	44,855,000.00	7	24,500,000.00	7	24,500,000.00	36	138,855,000.00
งานบริหารทั่วไปเกี่ยวกับอุตสาหกรรมและการโยธา	3	100,000.00	3	100,000.00	3	11,232,000.00	3	100,000.00	3	100,000.00	15	11,632,000.00
งานส่งเสริมและสนับสนุนความเข้มแข็งชุมชน	1	40,000.00	1	40,000.00	1	40,000.00	1	40,000.00	1	40,000.00	5	200,000.00
งานสิ่งแวดล้อมและทรัพยากรธรรมชาติ	2	1,700,000.00	1	300,000.00	1	300,000.00	1	300,000.00	1	300,000.00	6	2,900,000.00
พัฒนาระบบบริหารและการจัดการ												
งานก่อสร้าง	3	4,000,000.00	4	73,530,000.00	2	3,000,000.00	2	3,000,000.00	4	19,700,000.00	15	103,230,000.00
งานบริหารทั่วไป	3	140,000.00	5	3,590,000.00	4	1,290,000.00	4	30,840,000.00	3	840,000.00	19	36,720,000.00
งานวางแผนสถิติและวิชาการ	1	1,000,000.00	1	1,000,000.00	1	1,000,000.00	1	1,000,000.00	1	1,000,000.00	5	5,000,000.00
รวม	465	2,228,273,991.16	532	1,820,797,560.40	463	2,113,396,731.00	411	1,612,819,290.62	332	1,011,754,820.00	2,283	8,787,042,393.18

(ข้อมูล ณ วันที่ 31/10/2568)

1.3 ผลการดำเนินงานตามงบประมาณที่ได้รับและการเบิกจ่ายงบประมาณ

งบประมาณรายจ่ายประจำปี 2568

ยุทธศาสตร์	แผนงาน	จำนวนโครงการ	งบประมาณตามข้อบัญญัติ	เบิกจ่าย	คงเหลือ
1. พัฒนาสังคมและคุณภาพชีวิต	1. การรักษาความสงบภายใน	1	70,000.00	34,010.00	35,990.00
	2. การศึกษา	9	5,196,750.00	4,922,549.38	274,200.62
	3. สาธารณสุข	16	17,186,900.00	16,126,653.94	1,060,246.06
	4. สังคมสงเคราะห์	1	3,929,000.00	3,927,310.00	1,690.00
	5. สร้างความเข้มแข็งของชุมชน	6	8,117,100.00	2,715,198.00	5,401,902.00
	6. การศาสนา วัฒนธรรมและนันทนาการ	7	980,000.00	839,353.00	140,647.00
	7. อุตสาหกรรมและการโยธา	5	3,658,000.00	499,500.00	3,158,500.00
	รวม		45	39,137,750.00	29,064,574.32
2. พัฒนาส่งเสริมการเกษตรและผลผลิตทางการเกษตร	1. การเกษตร	19	2,800,000.00	1,950,000.00	850,000.00
	รวม	19	2,800,000.00	1,950,000.00	850,000.00
3. พัฒนาการท่องเที่ยวเชิงประวัติศาสตร์	1. การศาสนา วัฒนธรรมและนันทนาการ	16	4,325,500.00	3,311,935.32	1,013,564.68
	2. อุตสาหกรรมและการโยธา	7	5,295,000.00	655,000.00	4,640,000.00
	รวม	23	9,620,500.00	3,966,935.32	5,653,564.68
4. พัฒนาเศรษฐกิจ	1. สร้างความเข้มแข็งของชุมชน	1	240,000.00	22,000.00	218,000.00
	2. อุตสาหกรรมและการโยธา	1	494,000.00	-	494,000.00
	รวม	2	734,000.00	22,000.00	712,000.00
5. พัฒนาโครงสร้างพื้นฐานและบริการสาธารณะ	1. อุตสาหกรรมและการโยธา	59	63,223,100.00	31,186,910.10	32,036,189.90
	รวม	59	63,223,100.00	31,186,910.10	32,036,189.90
6. พัฒนาศูนย์บริการธรรมชาติและสิ่งแวดล้อม	1. เคหะและชุมชน	3	11,500,000.00	11,161,745.85	338,254.15
	2. สร้างความเข้มแข็งของชุมชน	1	40,000.00	3,330.00	36,670.00
	3. อุตสาหกรรมและการโยธา	2	167,000.00	-	167,000.00
	4. การเกษตร	1	184,500.00	88,960.60	95,539.40
รวม	7	11,891,500.00	11,254,036.45	637,463.55	
7. พัฒนาระบบบริหารและการจัดการ	1. บริหารงานทั่วไป	2	833,000.00	784,106.00	48,894.00
	รวม	2	833,000.00	784,106.00	48,894.00

1.3 ผลการดำเนินงานตามงบประมาณที่ได้รับและการเบิกจ่ายงบประมาณ (ต่อ)

งบประมาณรายจ่ายประจำปี 2568

รายการ	แผนงาน	จำนวน โครงการ	งบประมาณ ตามข้อบัญญัติ	เบิกจ่าย	คงเหลือ
ครุภัณฑ์	1. การรักษาความสงบภายใน	2	453,000.00	447,200.00	5,800.00
	2. การศึกษา	4	275,500.00	243,000.00	32,500.00
	3. สาธารณสุข	11	1,840,000.00	1684900.00	155,100.00
	4. การศาสนา วัฒนธรรมและนันทนาการ	7	3,657,200.00	457,500.00	3,199,700.00
	5. การเกษตร	3	169,000.00	131,000.00	38,000.00
	6. สร้างความเข้มแข็งของชุมชน	2	330,000.00	330,000.00	-
	รวม	29	6,724,700.00	3,293,600.00	3,431,100.00
	รวมงบประมาณดำเนินการตามแผนพัฒนา	186	134,964,550.00	81,522,162.19	53,442,387.81
โครงการที่มีใช้บริการ สาธารณะ	1. งบกลาง	17	19,846,800.00	18,312,890.60	1,533,909.40
	2. บริหารงานทั่วไป	143	104,701,610.00	90,181,240.97	14,520,369.03
	3. การรักษาความสงบภายใน	4	480,000.00	428,008.00	51,992.00
	4. การศึกษา	16	2,597,500.00	2,381,697.42	215,802.58
	5. สาธารณสุข	19	31,061,500.00	30,522,636.06	538,863.94
	6. การศาสนา วัฒนธรรมและนันทนาการ	11	2,475,100.00	1,773,806.28	701,293.72
	7. อุตสาหกรรมและการโยธา	35	26,872,940.00	22,312,827.69	4,560,112.31
	รวม	245	188,035,450.00	165,913,107.02	22,122,342.98
	งบประมาณรวมทั้งสิ้น	431	323,000,000.00	247,435,269.21	75,564,730.79

1.4 ผลการดำเนินงาน

ยุทธศาสตร์ที่ 1 พัฒนาสังคมและคุณภาพชีวิต		รายงานกำกับติดตามการดำเนินงาน ประจำปีงบประมาณ พ.ศ. 2568 องค์การบริหารส่วนจังหวัดสิงห์บุรี อ.เมืองสิงห์บุรี จ.สิงห์บุรี										
โครงการ/รายการ	งบประมาณ อนุมัติ	งบประมาณ เบิกจ่าย	งบประมาณ คงเหลือ	แหล่ง งบประมาณ	แผนพัฒนาท้องถิ่น (พ.ศ. 2566-2570) ประจำปี พ.ศ. 2568	นโยบาย ผู้บริหาร	ระยะเวลา ดำเนินงาน	หน่วยงาน รับผิดชอบ	สถานะการดำเนินงาน			ผลผลิต
									ไม่ได้ ดำเนินงาน	อยู่ระหว่าง ดำเนินงาน	ดำเนินงาน แล้วเสร็จ	
1. แผนงานการรักษาความสงบภายใน												
1. โครงการฝึกอบรมการป้องกันและบรรเทา สาธารณภัยขององค์การบริหารส่วนจังหวัดสิงห์บุรี	70,000.00	34,010.00	35,990.00	ข้อบัญญัติ หน้า 123	พด./ปป 3/66 แก้ไข 1/67 น. 31 ข้อ 1	ข้อ 3	ต.ค.67-ก.ย.68	สำนักปลัด (ป้องกัน)	-	-	✓	ผู้เข้าร่วมโครงการมีความรู้ ในการป้องกันสาธารณภัย
รวม 1 โครงการ	70,000.00	34,010.00	35,990.00						0	0	1	
2. แผนงานการศึกษา												
1. โครงการค่ายเยาวชนรัฐรักสามัคคี สิงห์บุรี คนดี เมืองน่าอยู่	640,000.00	398,615.00	241,385.00	ข้อบัญญัติ หน้า 129	พด./ปป. 1/65 แก้ไข 1/67 น. 5 ข้อ 1	ข้อ 7	ต.ค.67-ก.ย.68	กองการศึกษา	-	-	✓	ผู้เข้าร่วมโครงการเกิดจิต สำนึกและความสามัคคี
2. โครงการงานวันเด็กจังหวัดสิงห์บุรี	470,000.00	452,184.38	17,815.62	ข้อบัญญัติ หน้า 129	แก้ไข 1/67 หน้า 73 ข้อ 2	ข้อ 2	10-12 ม.ค.68	กองการศึกษา	-	-	✓	เด็กและเยาวชนได้รับ การส่งเสริมและสนับสนุน
3. อุดหนุนเทศบาลตำบลอินทร์บุรี โครงการพัฒนา คุณภาพการศึกษาด้วยเทคโนโลยีด้านสารสนเทศ	370,000.00	370,000.00	0.00	ข้อบัญญัติ หน้า 131	พด./ปป. 3/67 หน้า 6 ข้อ 5	ข้อ 2	ม.ค. 68	กองการศึกษา	-	-	✓	อปท. ได้รับการสนับสนุน งบประมาณในการพัฒนา
4. อุดหนุน อบต.คอทราย โครงการพัฒนา คุณภาพการศึกษาด้วยเทคโนโลยีด้านสารสนเทศ	37,000.00	37,000.00	0.00	ข้อบัญญัติ หน้า 131	พด./ปป. 3/67 หน้า 8 ข้อ 8	ข้อ 2	ม.ค. 68	กองการศึกษา	-	-	✓	อปท. ได้รับการสนับสนุน งบประมาณในการพัฒนา
5. อุดหนุนโรงเรียนศรีวิดิวิทยาคม โครงการพัฒนา คุณภาพการศึกษาด้วยเทคโนโลยีด้านสารสนเทศ	370,000.00	370,000.00	0.00	ข้อบัญญัติ หน้า 131	พด./ปป. 3/67 หน้า 7 ข้อ 7	ข้อ 2	ม.ค. 68	กองการศึกษา	-	-	✓	โรงเรียนได้รับการสนับสนุน งบประมาณด้านการพัฒนา
6. อุดหนุนโรงเรียนอินทร์บุรี โครงการพัฒนา คุณภาพการศึกษาด้วยเทคโนโลยีด้านสารสนเทศ	370,000.00	370,000.00	0.00	ข้อบัญญัติ หน้า 131	พด./ปป. 3/67 หน้า 7 ข้อ 6	ข้อ 2	ม.ค. 68	กองการศึกษา	-	-	✓	โรงเรียนได้รับการสนับสนุน งบประมาณด้านการพัฒนา
7. อุดหนุนวิทยาลัยการอาชีพอินทร์บุรี โครงการ พัฒนาคุณภาพการศึกษาด้วยเทคโนโลยีด้าน สารสนเทศ	370,000.00	370,000.00	0.00	ข้อบัญญัติ หน้า 132	พด./ปป. 3/67 หน้า 6 ข้อ 4	ข้อ 2	ม.ค. 68	กองการศึกษา	-	-	✓	โรงเรียนได้รับการสนับสนุน งบประมาณด้านการพัฒนา
8. อุดหนุนมัสยิด ยามิอุซซุนนะฮ์ โครงการอบรม ค่ายเยาวชนแห่งสัจธรรมมัสยิดสัมพันธ์จังหวัดสิงห์บุรี	69,750.00	69,750.00	0.00	ข้อบัญญัติ หน้า 132	พด./ปป. 3/67 หน้า 5 ข้อ 2	ข้อ 7	มี.ค.-เม.ย. 68	กองการศึกษา	-	-	✓	เยาวชนทุกศาสนาได้ รับการสนับสนุน

1.4 ผลการดำเนินงาน

ยุทธศาสตร์ที่ 1 พัฒนาสังคมและคุณภาพชีวิต		รายงานกำกับติดตามการดำเนินงาน ประจำปีงบประมาณ พ.ศ. 2568 องค์การบริหารส่วนจังหวัดสิงห์บุรี อ.เมืองสิงห์บุรี จ.สิงห์บุรี										
โครงการ/รายการ	งบประมาณ อนุมัติ	งบประมาณ เบิกจ่าย	งบประมาณ คงเหลือ	แหล่ง งบประมาณ	แผนพัฒนาท้องถิ่น (พ.ศ. 2566-2570) ประจำปี พ.ศ. 2568	นโยบาย ผู้บริหาร	ระยะเวลา ดำเนินงาน	หน่วยงาน รับผิดชอบ	สถานะการดำเนินงาน			ผลผลิต
									ไม่ได้ ดำเนินงาน	อยู่ระหว่าง ดำเนินงาน	ดำเนินงาน แล้วเสร็จ	
2. แผนงานการศึกษา												
9. โครงการทุนการศึกษาสำหรับนักศึกษา และการให้ความช่วยเหลือนักเรียนซึ่งเป็นผู้ยากจน หรือผู้ด้อยโอกาส	2,500,000.00	2,485,000.00	15,000.00	ตั้งจ่าย รายการใหม่ 9/68	พต./ปป. 3/67 หน้า 5 ข้อ 2	ข้อ 7	มี.ค.-เม.ย. 68	กองการศึกษาฯ	-	-	✓	นักเรียนด้อยโอกาสได้รับ การช่วยเหลือและแบ่งเบา ผู้ปกครอง
รวม 9 โครงการ	5,196,750.00	4,922,549.38	274,200.62						0	0	9	
3. แผนงานสาธารณสุข												
1. ค่าใช้จ่ายในการบริหารโรงพยาบาลและหน่วย บริการสาธารณสุขขององค์กรปกครองส่วนท้องถิ่น	6,500,000.00	6,500,000.00	0.00	ข้อบัญญัติ หน้า 137	พต./ปป. 3/67 หน้า 10 ข้อ 1	ข้อ 3	ต.ค.67-ก.ย.68	กองสาธารณสุข	-	-	✓	รพสต.ในสังกัด อบจ. ได้รับ การสนับสนุน
2. โครงการจัดซื้อเพื่อสนับสนุนการป้องกันและ ควบคุมโรคติดต่อฯ โดยยุงลาย	3,816,000.00	3,814,320.00	1,680.00	ข้อบัญญัติ หน้า 138	พต./ปป. 3/67 หน้า 76 ข้อ 1	ข้อ 3	ต.ค.67-ก.ย.68	กองสาธารณสุข	-	-	✓	ประชาชนได้รับการป้องกัน โรคที่ติดต่อโดยยุงลาย
3. โครงการตรวจคัดกรองค้นหาผู้เสพ/ผู้ติดยาเสพติด	236,000.00	235,935.00	65.00	ข้อบัญญัติ หน้า 138	แก้ไข 1/67 หน้า 90 ข้อ 2	ข้อ 3	ต.ค.67-ก.ย.68	กองสาธารณสุข	-	-	✓	มีวัสดุเพียงพอในการ ตรวจคัดกรองยาเสพติด
4. โครงการส่งเสริมสุขภาพและเสริมสร้างคุณค่า ภูมิปัญญาผู้สูงอายุจังหวัดสิงห์บุรี	119,200.00	117,758.00	1,442.00	ข้อบัญญัติ หน้า 138	พต./ปป. 2/67 แก้ไข 1/67 หน้า 3 ข้อ 5	ข้อ 3	ต.ค.67-ก.ย.68	กองสาธารณสุข	-	-	✓	ผู้สูงอายุมีสุขภาพแข็งแรง และรู้จักถึงคุณค่าของตนเอง
5. โครงการป้องกันและแก้ไขปัญหาการตั้งครุฑ ในวันรุ่งจังหวัดสิงห์บุรี	33,500.00	33,500.00	0.00	ข้อบัญญัติ หน้า 139	พต./ปป. 1/65 แก้ไข 1/67 หน้า 87 ข้อ 1	ข้อ 3	ต.ค.67-ก.ย.68	กองสาธารณสุข	-	-	✓	วัยรุ่นในจังหวัดสิงห์บุรี มีความรู้เพิ่มขึ้น
6. โครงการป้องกันและแก้ไขปัญหายาเสพติด	500,000.00	137,800.00	362,200.00	ข้อบัญญัติ หน้า 139	พต./ปป. 1/65 แก้ไข 1/67 หน้า 86 ข้อ 1	ข้อ 3	ต.ค.67-ก.ย.68	กองสาธารณสุข	-	-	✓	ประชาชนได้รับการป้องกัน และแก้ไขปัญหายาเสพติด
7. โครงการพัฒนาระบบการแพทย์ฉุกเฉินในองค์กร ปกครองส่วนท้องถิ่น	500,000.00	382,721.00	117,279.00	ข้อบัญญัติ หน้า 139	แก้ไข 1/67 หน้า 82 ข้อ 6	ข้อ 3	ต.ค.67-ก.ย.68	กองสาธารณสุข	-	-	✓	ระบบการแพทย์ฉุกเฉินได้รับ การพัฒนา
8. โครงการพัฒนาศักยภาพการดำเนินงานในการรับ ถ่ายโอนภารกิจสถานีอนามัยเฉลิมพระเกียรติ 60 พรรษา นวมินทราชินีและโรงพยาบาลส่งเสริม สุขภาพตำบลให้แก่องค์การบริหารส่วนจังหวัดสิงห์บุรี	150,000.00	111,400.00	38,600.00	ข้อบัญญัติ หน้า 140	พต./ปป. 1/65 แก้ไข 1/67 หน้า 85 ข้อ 2	ข้อ 3	ต.ค.67-ก.ย.68	กองสาธารณสุข	-	-	✓	หน่วยงานถ่ายโอนมี ศักยภาพเพิ่มมากขึ้นในการ ให้บริการประชาชน

1.4 ผลการดำเนินงาน

ยุทธศาสตร์ที่ 1 พัฒนานวัตกรรมและคุณภาพชีวิต		รายงานกำกับติดตามการดำเนินงาน ประจำปีงบประมาณ พ.ศ. 2568 องค์การบริหารส่วนจังหวัดสิงห์บุรี อ.เมืองสิงห์บุรี จ.สิงห์บุรี										
โครงการ/รายการ	งบประมาณ อนุมัติ	งบประมาณ เบิกจ่าย	งบประมาณ คงเหลือ	แหล่ง งบประมาณ	แผนพัฒนาท้องถิ่น (พ.ศ. 2566-2570) ประจำปี พ.ศ. 2568	นโยบาย ผู้บริหาร	ระยะเวลา ดำเนินงาน	หน่วยงาน รับผิดชอบ	สถานะการดำเนินงาน			ผลผลิต
									ไม่ได้ ดำเนินงาน	อยู่ระหว่าง ดำเนินงาน	ดำเนินจน แล้วเสร็จ	
3. แผนงานสาธารณสุข												
9. โครงการวันต่อต้านยาเสพติดโลกจังหวัดสิงห์บุรี	30,000.00	14,850.00	15,150.00	ข้อบัญญัติ หน้า 140	แก้ไข 1/67 หน้า 90 ข้อ 1	ข้อ 3	ต.ค.67-ก.ย.68	กองสาธารณสุข	-	-	✓	จังหวัดสิงห์บุรีได้รับการสนับสนุน
10. โครงการส่งเสริมการออกกำลังกายให้กับประชาชนในจังหวัดสิงห์บุรี	400,000.00	79,400.00	320,600.00	ข้อบัญญัติ หน้า 140	พต./ปป. 2/66 แก้ไข 1/67 หน้า 12 ข้อ 4	ข้อ 3	ต.ค.67-ก.ย.68	กองสาธารณสุข	-	-	✓	ประชาชนในจังหวัดมีสุขภาพแข็งแรง
11. โครงการส่งเสริมและสนับสนุนการดำเนินงานป้องกันและควบคุมโรคติดต่อ โรคระบาด โรคอุบัติใหม่ โรคอุบัติซ้ำ	200,000.00	157,500.00	42,500.00	ข้อบัญญัติ หน้า 141	แก้ไข 1/67 หน้า 79 ข้อ 3	ข้อ 3	ต.ค.67-ก.ย.68	กองสาธารณสุข	-	-	✓	ประชาชนได้รับการป้องกันโรคติดต่อ
12. โครงการตรวจสอบสุขภาพเพื่อส่งเสริมและป้องกันโรคให้กับประชาชนในจังหวัดสิงห์บุรี	500,200.00	374,114.00	126,086.00	ข้อบัญญัติ หน้า 141	พต./ปป. 2/66 แก้ไข 1/67 หน้า 11 ข้อ 3	ข้อ 3	ต.ค.67-ก.ย.68	กองสาธารณสุข	-	-	✓	ประชาชนในจังหวัดได้รับการป้องกันโรค
13. โครงการสร้าง ชม แข็งแรง สุขภาพดี ต้นแบบจังหวัดสิงห์บุรี	100,000.00	99,800.00	200.00	ข้อบัญญัติ หน้า 141	พต./ปป. 1/66 แก้ไข 1/67 หน้า 5 ข้อ 5	ข้อ 3	ต.ค.67-ก.ย.68	กองสาธารณสุข	-	-	✓	ผู้สูงอายุมีสุขภาพแข็งแรงและเป็นต้นแบบ
14. โครงการสร้างเสริมสุขภาพเชิงรุกเพื่อลดภาวะคลอดก่อนกำหนด อบจ.สิงห์บุรี	32,000.00	29,355.94	2,644.06	ข้อบัญญัติ หน้า 142	พต./ปป. 1/66 แก้ไข 1/67 หน้า 4 ข้อ 1	ข้อ 3	ต.ค.67-ก.ย.68	กองสาธารณสุข	-	-	✓	กลุ่มเป้าหมายได้รับการส่งเสริมสุขภาพ
15. โครงการอบรมพัฒนาศักยภาพแกนนำอาสาสมัครสาธารณสุขประจำหมู่บ้าน (อสม.) จังหวัดสิงห์บุรี	3,700,000.00	3,668,200.00	31,800.00	ข้อบัญญัติ หน้า 142	พต./ปป. 1/66 แก้ไข 1/67 หน้า 51 ข้อ 1	ข้อ 3	ต.ค.67-ก.ย.68	กองสาธารณสุข	-	-	✓	อสม. มีศักยภาพในการดูแลสุขภาพประชาชน
16. อุดหนุนสำนักงานสาธารณสุขจังหวัดสิงห์บุรี โครงการเสริมสร้างศักยภาพกลุ่มผู้ติดเชื้อเอชไอวีในโรงพยาบาลจังหวัดสิงห์บุรี	370,000.00	370,000.00	0.00	ข้อบัญญัติ หน้า 146	แก้ไข 1/67 หน้า 77 ข้อ 1	ข้อ 3	ม.ค. 68	กองสาธารณสุข	-	-	✓	ส่วนราชการได้รับการสนับสนุนงบประมาณเพื่อเสริมสร้างศักยภาพกลุ่มผู้ติดเชื้อ HIV
รวม 16 โครงการ	17,186,900.00	16,126,653.94	1,060,246.06						0	0	16	

1.4 ผลการดำเนินงาน

ยุทธศาสตร์ที่ 1 พัฒนาสังคมและคุณภาพชีวิต		รายงานกำกับติดตามการดำเนินงาน ประจำปีงบประมาณ พ.ศ. 2568 องค์การบริหารส่วนจังหวัดสิงห์บุรี อ.เมืองสิงห์บุรี จ.สิงห์บุรี										
โครงการ/รายการ	งบประมาณ อนุมัติ	งบประมาณ เบิกจ่าย	งบประมาณ คงเหลือ	แหล่ง งบประมาณ	แผนพัฒนาท้องถิ่น (พ.ศ. 2566-2570) ประจำปี พ.ศ. 2568	นโยบาย ผู้บริหาร	ระยะเวลา ดำเนินงาน	หน่วยงาน รับผิดชอบ	สถานะการดำเนินงาน			ผลผลิต
									ไม่ได้ ดำเนินงาน	อยู่ระหว่าง ดำเนินงาน	ดำเนินงาน แล้วเสร็จ	
4. แผนงานสังคมสงเคราะห์												
1. โครงการช่วยเหลือคนพิการด้านการส่งเสริม คุณภาพชีวิต	3,929,000.00	3,927,310.00	1,690.00	ข้อบัญญัติ หน้า 147	พต./ป.ป. 3/67 หน้า 77 ข้อ 1	ข้อ 3	31 มี.ค.-8 เม.ย. 68	กองสาธารณสุข	-	-	✓	ผู้พิการได้รับการช่วยเหลือ จากภาครัฐ
รวม 1 โครงการ	3,929,000.00	3,927,310.00	1,690.00						0	0	1	
5. แผนงานสร้างความเข้มแข็งของชุมชน												
1. ค่าบริการซอฟต์แวร์และแพลตฟอร์มตาม โครงการพัฒนาโครงสร้างพื้นฐานด้านดิจิทัลสู่ เมืองอัจฉริยะ (Smart City Singburi)	4,300,000.00	0.00	4,300,000.00	ข้อบัญญัติ หน้า 150	พต./ป.ป. 1/65 แก้ไข 1/67 หน้า 89 ข้อ 3	ข้อ 8	ต.ค.67-ก.ย.68	กองยุทธศาสตร์ฯ	✓	-	-	ไม่ดำเนินการ
2. โครงการพัฒนาคุณภาพชีวิตและศักยภาพของ ผู้สูงอายุจังหวัดสิงห์บุรี	3,000,000.00	2,216,175.00	783,825.00	ข้อบัญญัติ หน้า 151	พต./ป.ป. 1/66 แก้ไข 1/67 หน้า 53 ข้อ 1	ข้อ 3	ต.ค.67-ก.ย.68	สำนักปลัด	-	-	✓	ผู้สูงอายุได้รับการพัฒนา และส่งเสริมศักยภาพ
3. โครงการพัฒนาศักยภาพภูมิปัญญาผู้สูงวัยเพื่อ เป็นผู้นำในชุมชน (โรงเรียนผู้สูงอายุ อบจ.สิงห์บุรี)	370,000.00	311,807.00	58,193.00	ข้อบัญญัติ หน้า 152	พต./ป.ป. 1/67 หน้า 64 ข้อ 1	ข้อ 3	ต.ค.67-ก.ย.68	สำนักปลัด	-	-	✓	ผู้สูงอายุได้รับการส่งเสริม จนสามารถเป็นผู้นำชุมชน
4. โครงการพัฒนาศักยภาพและสร้างความ เข้มแข็งของกลุ่มสตรีจังหวัดสิงห์บุรี	50,000.00	14,800.00	35,200.00	ข้อบัญญัติ หน้า 152	แก้ไข 1/67 หน้า 95 ข้อ 3	ข้อ 3	ต.ค.67-ก.ย.68	สำนักปลัด	-	-	✓	กลุ่มสตรีในจ.สิงห์บุรี ได้รับการพัฒนาศักยภาพ
5. โครงการศูนย์การเรียนรู้ตามแนวพระราชดำริ เศรษฐกิจพอเพียงในชุมชน	77,100.00	27,016.00	50,084.00	ข้อบัญญัติ หน้า 152	พต./ป.ป. 1/65 แก้ไข 1/67 หน้า 83 ข้อ 2	ข้อ 3	ต.ค.67-ก.ย.68	กองการศึกษา	-	-	✓	มีศูนย์การเรียนรู้เพิ่มขึ้น
6. โครงการสภา อบจ.สิงห์บุรี สัจจรพบ ประชาชน	320,000.00	145,400.00	174,600.00	ข้อบัญญัติ หน้า 153	พต./ป.ป. 3/67 หน้า 80 ข้อ 2	ข้อ 3	ต.ค.67-ก.ย.68	สำนักเลขาฯ	-	-	✓	ประชาชนได้พบปะ กับคณะผู้บริหารในพื้นที่
รวม 6 โครงการ	8,117,100.00	2,715,198.00	5,401,902.00						1	0	5	
6. แผนงานการศาสนา วัฒนธรรม และนันทนาการ												
1. ค่าจ้างเหมาเจ้าหน้าที่ปฏิบัติงานห้อง ปฐมพยาบาล	95,000.00	84,300.00	10,700.00	ข้อบัญญัติ หน้า 154	แก้ไข 1/67 หน้า 88 ข้อ 10	ข้อ 4	ต.ค.67-ก.ย.68	สำนักปลัด	-	-	✓	มีเจ้าหน้าที่พยาบาลสำหรับ ให้บริการประชาชน
2. โครงการแข่งขันบาสเกตบอล อบจ.สิงห์บุรี คัพ	200,000.00	149,990.00	50,010.00	ข้อบัญญัติ หน้า 158	พต./ป.ป. 2/66 หน้า 107 ข้อ 4	ข้อ 4	ต.ค.67-ก.ย.68	สำนักปลัด	-	-	✓	ผู้เข้าร่วมโครงการใช้เวลาว่าง ให้เกิดประโยชน์

1.4 ผลการดำเนินงาน

ยุทธศาสตร์ที่ 1 พัฒนาสังคมและคุณภาพชีวิต		รายงานกำกับติดตามการดำเนินงาน ประจำปีงบประมาณ พ.ศ. 2568 องค์การบริหารส่วนจังหวัดสิงห์บุรี อ.เมืองสิงห์บุรี จ.สิงห์บุรี											
โครงการ/รายการ	งบประมาณ อนุมัติ	งบประมาณ เบิกจ่าย	งบประมาณ คงเหลือ	แหล่ง งบประมาณ	แผนพัฒนาท้องถิ่น (พ.ศ. 2566-2570) ประจำปี พ.ศ. 2568	นโยบาย ผู้บริหาร	ระยะเวลา ดำเนินงาน	หน่วยงาน รับผิดชอบ	สถานะการดำเนินงาน			ผลผลิต	
									ไม่ได้ ดำเนินงาน	อยู่ระหว่าง ดำเนินงาน	ดำเนินจน แล้วเสร็จ		
6. แผนงานการศาสนา วัฒนธรรม และนันทนาการ													
3. โครงการแข่งขันฟุตบอล อบจ.สิงห์บุรี คัพ ต่อต้านยาเสพติด	200,000.00	126,952.00	73,048.00	ข้อบัญญัติ หน้า 158	พต./ปป. 2/66 แก้ไข 1/67 หน้า 30 ข้อ 3	ข้อ 4	ต.ค.67-ก.ย.68	สำนักปลัด	-	-	✓	ผู้เข้าร่วมโครงการใช้เวลาว่าง ให้เกิดประโยชน์	
4. โครงการแข่งขันฟุตบอล 7 คน อบจ.สิงห์บุรี คัพ ต่อต้านยาเสพติด	400,000.00	397,391.00	2,609.00	ข้อบัญญัติ หน้า 159	แก้ไข 1/67 หน้า 85 ข้อ 3	ข้อ 4	ต.ค.67-ก.ย.68	สำนักปลัด	-	-	✓	ผู้เข้าร่วมโครงการใช้เวลาว่าง ให้เกิดประโยชน์	
5. โครงการฝึกสอนกีฬาเทควันโด และศิลปะ ป้องกันตัว	30,000.00	27,600.00	2,400.00	ข้อบัญญัติ หน้า 159	แก้ไข 1/67 หน้า 84 ข้อ 2	ข้อ 4	มี.ค.-เม.ย.68	สำนักปลัด	-	-	✓	ผู้เข้าร่วมโครงการใช้เวลาว่าง ให้เกิดประโยชน์	
6. โครงการฝึกสอนว่ายน้ำขั้นพื้นฐาน	50,000.00	49,120.00	880.00	ข้อบัญญัติ หน้า 159	แก้ไข 1/67 หน้า 84 ข้อ 1	ข้อ 4	มี.ค.-เม.ย.68	สำนักปลัด	-	-	✓	ผู้เข้าร่วมโครงการใช้เวลาว่าง ให้เกิดประโยชน์	
7. โครงการส่งเสริมกีฬาและการออกกำลังกาย	5,000.00	4,000.00	1,000.00	ข้อบัญญัติ หน้า 159	พต./ปป. 2/66 แก้ไข 1/67 หน้า 103 ข้อ 1	ข้อ 4	ต.ค.67-ก.ย.68	สำนักปลัด	-	-	✓	ผู้เข้าร่วมโครงการใช้เวลาว่าง ให้เกิดประโยชน์	
รวม 7 โครงการ	980,000.00	839,353.00	140,647.00						0	0	7		
7. แผนงานอุตสาหกรรมและการโยธา													
1. โครงการก่อสร้างโรงประกอบอาหารภายใน อุทยานวีรชนค่ายบางระจัน	500,000.00	499,500.00	500.00	ข้อบัญญัติ หน้า 159	พต./ปป. 3/67 หน้า 9 ข้อ 1	ข้อ 1	ต.ค.67-ก.ย.68	กองการศึกษา	-	✓	-	กั้นเงินงบประมาณ ดำเนินการปี พ.ศ. 2569	
2. โครงการก่อสร้างป้ายกิจกรรมและฐานการเรียนรู้ ภายในอุทยานวีรชนค่ายบางระจัน	200,000.00	0.00	200,000.00	ข้อบัญญัติ หน้า 176	พต./ปป. 3/66 แก้ไข 1/67 หน้า 4 ข้อ 1	ข้อ 1	ต.ค.67-ก.ย.68	กองการศึกษา	-	✓	-	กั้นเงินงบประมาณ ดำเนินการปี พ.ศ. 2569	
3. โครงการปรับปรุงภูมิทัศน์ฝักรอบคลอง อ.เมืองสิงห์บุรี จ.สิงห์บุรี	1,490,000.00	0.00	1,490,000.00	ตั้งจ่าย รายการใหม่	พต./ปป. 3/68 หน้า 2 ข้อ 1	ข้อ 1	ต.ค.68-ก.ย.69	กองช่าง	-	✓	-	กั้นเงินงบประมาณ ดำเนินการปี พ.ศ. 2569	
4. โครงการปรับปรุงลานจอดรถผิวจราจร แบบแอสฟัลต์ติกคอนกรีต บริเวณสำนักงาน องค์การบริหารส่วนจังหวัดสิงห์บุรี	1,400,000.00	0.00	1,400,000.00	ตั้งจ่าย รายการใหม่ 14/68	พต./ปป. 2/68 หน้า 5 ข้อ 2	ข้อ 1	ต.ค.68-ก.ย.69	สำนักปลัด	-	✓	-	กั้นเงินงบประมาณ ดำเนินการปี พ.ศ. 2569	

1.4 ผลการดำเนินงาน

ยุทธศาสตร์ที่ 1 พัฒนาสังคมและคุณภาพชีวิต		รายงานการกำกับการติดตามการดำเนินงาน ประจำปีงบประมาณ พ.ศ. 2568 องค์การบริหารส่วนจังหวัดสิงห์บุรี อ.เมืองสิงห์บุรี จ.สิงห์บุรี										
โครงการ/รายการ	งบประมาณ อนุมัติ	งบประมาณ เบิกจ่าย	งบประมาณ คงเหลือ	แหล่ง งบประมาณ	แผนพัฒนาท้องถิ่น (พ.ศ. 2566-2570) ประจำปี พ.ศ. 2568	นโยบาย ผู้บริหาร	ระยะเวลา ดำเนินงาน	หน่วยงาน รับผิดชอบ	สถานะการดำเนินงาน			ผลผลิต
									ไม่ได้ ดำเนินงาน	อยู่ระหว่าง ดำเนินงาน	ดำเนินงาน แล้วเสร็จ	
7. แผนงานอุตสาหกรรมและการโยธา 5. โครงการปรับปรุงโรงจอดรถยนต์บริเวณภายใน สนามกีฬาองค์การบริหารส่วนจังหวัดสิงห์บุรี	68,000.00	0.00	68,000.00	ตั้งจ่าย รายการใหม่ 14/68	พต./ปป. 3/68 หน้า 8 ข้อ 4	ข้อ 1	ต.ค.68-ก.ย.69	สำนักปลัด	-	✓	-	กั้นเงินงบประมาณ ดำเนินการปี พ.ศ. 2569
รวม 5 โครงการ	3,658,000.00	499,500.00	3,158,500.00						0	5	0	
รวมทั้งสิ้น 7 แผนงาน 45 โครงการ	39,137,750.00	29,064,574.32	10,073,175.68						1	5	39	

1.4 ผลการดำเนินงาน

ยุทธศาสตร์ที่ 2 พัฒนาส่งเสริมการเกษตรและผลผลิตทางการเกษตร		รายงานกำกับติดตามการดำเนินงาน ประจำปีงบประมาณ พ.ศ. 2568 องค์การบริหารส่วนจังหวัดสิงห์บุรี อ.เมืองสิงห์บุรี จ.สิงห์บุรี										
โครงการ/รายการ	งบประมาณ อนุมัติ	งบประมาณ เบิกจ่าย	งบประมาณ คงเหลือ	แหล่ง งบประมาณ	แผนพัฒนาท้องถิ่น (พ.ศ. 2566-2570) ประจำปี พ.ศ. 2568	นโยบาย ผู้บริหาร	ระยะเวลา ดำเนินงาน	หน่วยงาน รับผิดชอบ	สถานะการดำเนินงาน			ผลผลิต
									ไม่ได้ ดำเนินงาน	อยู่ระหว่าง ดำเนินงาน	ดำเนินงาน แล้วเสร็จ	
1. แผนงานการเกษตร												
1. โครงการพัฒนาศักยภาพเกษตรกรสู่เกษตรกรที่ยั่งยืน	500,000.00	0.00	500,000.00	ข้อบัญญัติ หน้า 180	พต./ปป. 3/67 หน้า 26 ข้อ 1	ข้อ 4	ต.ค.67-ก.ย.68	สำนักปลัด	✓	-	-	ไม่ดำเนินโครงการ
2. อุดหนุน อบต.จิวราย โครงการแก้ไขปัญหาคความยากจนตำบลจิวราย (ด้านการเกษตร)	100,000.00	100,000.00	0.00	ข้อบัญญัติ หน้า 181	พต./ปป. 1/65 แก้ไข 1/67 หน้า 89 ข้อ 3	ข้อ 5	มี.ค. 68	กองยุทธศาสตร์ฯ	-	-	✓	อปท.ได้รับการสนับสนุน งบประมาณด้านการเกษตร
3. อุดหนุน ทต.ทับยา โครงการส่งเสริมและแก้ไขปัญหาคความยากจนตำบลทับยา อ.อินทร์บุรี จ.สิงห์บุรี	100,000.00	100,000.00	0.00	ข้อบัญญัติ หน้า 182	พต./ปป. 3/67 หน้า 18 ข้อ 6	ข้อ 5	ต.ค.67-ก.ย.68	กองยุทธศาสตร์ฯ	-	-	✓	อปท.ได้รับการสนับสนุน งบประมาณด้านการเกษตร
4. อุดหนุน อบต.จักรสีห์ โครงการส่งเสริมและสนับสนุนเกษตรกรในพื้นที่ ต.จักรสีห์ อ.เมืองสิงห์บุรี จ.สิงห์บุรี	100,000.00	0.00	100,000.00	ข้อบัญญัติ หน้า 182	พต./ปป. 3/67 หน้า 21 ข้อ 12	ข้อ 5	ต.ค.67-ก.ย.68	กองยุทธศาสตร์ฯ	✓	-	-	ไม่ดำเนินโครงการ
5. อุดหนุน อบต.ชีน้ำร้าย โครงการจัดหาเมล็ดพันธุ์ข้าวปลูกและปัจจัยการผลิตทางการเกษตร อบต.ชีน้ำร้าย ประจำปีงบประมาณ 2568	200,000.00	200,000.00	0.00	ข้อบัญญัติ หน้า 182	พต./ปป. 3/67 หน้า 22 ข้อ 13	ข้อ 5	มี.ค. 68	กองยุทธศาสตร์ฯ	-	-	✓	อปท.ได้รับการสนับสนุน งบประมาณด้านการเกษตร
6. อุดหนุน อบต.ทองเอน โครงการส่งเสริมและแก้ไขปัญหาคความยากจนตำบลทองเอน อ.อินทร์บุรี จ.สิงห์บุรี	150,000.00	150,000.00	0.00	ข้อบัญญัติ หน้า 182	พต./ปป. 3/67 หน้า 17 ข้อ 4	ข้อ 5	มี.ค. 68	กองยุทธศาสตร์ฯ	-	-	✓	อปท.ได้รับการสนับสนุน งบประมาณด้านการเกษตร
7. อุดหนุน อบต.ท่างาม โครงการส่งเสริมและแก้ไขปัญหาคความยากจนตำบลท่างาม อ.อินทร์บุรี จ.สิงห์บุรี ประจำปีงบประมาณ พ.ศ.2568	200,000.00	200,000.00	0.00	ข้อบัญญัติ หน้า 183	พต./ปป. 3/67 หน้า 19 ข้อ 8	ข้อ 5	มี.ค. 68	กองยุทธศาสตร์ฯ	-	-	✓	อปท.ได้รับการสนับสนุน งบประมาณด้านการเกษตร
8. อุดหนุน อบต.น้ำตาล โครงการส่งเสริมและแก้ไขปัญหาคความยากจนตำบลน้ำตาล อ.อินทร์บุรี จ.สิงห์บุรี	150,000.00	150,000.00	0.00	ข้อบัญญัติ หน้า 183	พต./ปป. 3/67 หน้า 22 ข้อ 14	ข้อ 5	มี.ค. 68	กองยุทธศาสตร์ฯ	-	-	✓	อปท.ได้รับการสนับสนุน งบประมาณด้านการเกษตร
9. อุดหนุน อบต.บางมัญ โครงการส่งเสริมและแก้ไขปัญหาคความยากจนตำบลบางมัญ อ.อินทร์บุรี จ.สิงห์บุรี	150,000.00	150,000.00	0.00	ข้อบัญญัติ หน้า 183	พต./ปป. 3/67 หน้า 20 ข้อ 9	ข้อ 5	มี.ค. 68	กองยุทธศาสตร์ฯ	-	-	✓	อปท.ได้รับการสนับสนุน งบประมาณด้านการเกษตร

1.4 ผลการดำเนินงาน

ยุทธศาสตร์ที่ 2 พัฒนาส่งเสริมการเกษตรและผลผลิตทางการเกษตร		รายงานกำกับติดตามการดำเนินงาน ประจำปีงบประมาณ พ.ศ. 2568 องค์การบริหารส่วนจังหวัดสิงห์บุรี อ.เมืองสิงห์บุรี จ.สิงห์บุรี										
โครงการ/รายการ	งบประมาณ อนุมัติ	งบประมาณ เบิกจ่าย	งบประมาณ คงเหลือ	แหล่ง งบประมาณ	แผนพัฒนาท้องถิ่น (พ.ศ. 2566-2570) ประจำปี พ.ศ. 2568	นโยบาย ผู้บริหาร	ระยะเวลา ดำเนินงาน	หน่วยงาน รับผิดชอบ	สถานะการดำเนินงาน			ผลผลิต
									ไม่ได้ ดำเนินงาน	อยู่ระหว่าง ดำเนินงาน	ดำเนินงาน แล้วเสร็จ	
1. แผนงานการเกษตร												
10. อุดหนุน อบต.พระงาม โครงการส่งเสริม สนับสนุนเกษตรกร ตำบลพระงาม	150,000.00	0.00	150,000.00	ข้อบัญญัติ หน้า 183	พต./ปป. 3/67 หน้า 25 ข้อ 19	ข้อ 5	ต.ค.67-ก.ย.68	กองยุทธศาสตร์ฯ	✓	-	-	ไม่ดำเนินโครงการ
11. อุดหนุน อบต.โพทรวม โครงการส่งเสริมและ สนับสนุนการลดต้นทุนปัจจัยการผลิตทางการเกษตร ตามแนวพระราชดำริเศรษฐกิจพอเพียงในพื้นที่ ตำบลโพทรวม	150,000.00	150,000.00	0.00	ข้อบัญญัติ หน้า 184	พต./ปป. 3/67 หน้า 24 ข้อ 18	ข้อ 5	มี.ค. 68	กองยุทธศาสตร์ฯ	-	-	✓	อปท.ได้รับการสนับสนุน งบประมาณด้านการเกษตร
12. อุดหนุน อบต.โพทะเล โครงการขอรับเงิน อุดหนุนเพื่อจัดหาปัจจัยการผลิตเพื่อส่งเสริม การเกษตรของเกษตรกร	100,000.00	100,000.00	0.00	ข้อบัญญัติ หน้า 184	พต./ปป. 3/67 หน้า 23 ข้อ 16	ข้อ 5	มี.ค. 68	กองยุทธศาสตร์ฯ	-	-	✓	อปท.ได้รับการสนับสนุน งบประมาณด้านการเกษตร
13. อุดหนุน อบต.โพธิ์ชัย โครงการส่งเสริมและแก้ไข ปัญหาการประกอบอาชีพของเกษตรกรตำบลโพธิ์ชัย	150,000.00	150,000.00	0.00	ข้อบัญญัติ หน้า 184	พต./ปป. 3/67 หน้า 20 ข้อ 10	ข้อ 5	ต.ค.67-ก.ย.68	กองยุทธศาสตร์ฯ	-	-	✓	อปท.ได้รับการสนับสนุน งบประมาณด้านการเกษตร
14. อุดหนุน อบต.โพประจักษ์ โครงการส่งเสริมและ แก้ไขปัญหาการประกอบอาชีพของเกษตรกร	100,000.00	100,000.00	0.00	ข้อบัญญัติ หน้า 184	พต./ปป. 3/67 หน้า 16 ข้อ 2	ข้อ 5	มี.ค. 68	กองยุทธศาสตร์ฯ	-	-	✓	อปท.ได้รับการสนับสนุน งบประมาณด้านการเกษตร
15. อุดหนุน อบต.โพสังโฆ โครงการส่งเสริมและ สนับสนุนลดต้นทุนปัจจัยการผลิตทางการเกษตร ตามแนวพระราชดำริเศรษฐกิจพอเพียง อบต.โพสังโฆ อ.ค่ายบางระจัน จ.สิงห์บุรี	100,000.00	100,000.00	0.00	ข้อบัญญัติ หน้า 185	พต./ปป. 3/67 หน้า 21 ข้อ 11	ข้อ 5	มี.ค. 68	กองยุทธศาสตร์ฯ	-	-	✓	อปท.ได้รับการสนับสนุน งบประมาณด้านการเกษตร
16. อุดหนุน อบต.วิหารขาว โครงการส่งเสริมและ สนับสนุนการเกษตรในพื้นที่ ต.วิหารขาว อ.ท่าช้าง จ.สิงห์บุรี	100,000.00	100,000.00	0.00	ข้อบัญญัติ หน้า 185	พต./ปป. 3/67 หน้า 18 ข้อ 5	ข้อ 5	มี.ค. 68	กองยุทธศาสตร์ฯ	-	-	✓	อปท.ได้รับการสนับสนุน งบประมาณด้านการเกษตร
17. อุดหนุน อบต.ห้วยชัน โครงการส่งเสริมและ สนับสนุนการลดต้นทุนปัจจัยการผลิตการประกอบ อาชีพของเกษตรกร	100,000.00	100,000.00	0.00	ข้อบัญญัติ หน้า 185	พต./ปป. 3/67 หน้า 23 ข้อ 15	ข้อ 5	มี.ค. 68	กองยุทธศาสตร์ฯ	-	-	✓	อปท.ได้รับการสนับสนุน งบประมาณด้านการเกษตร

1.4 ผลการดำเนินงาน

ยุทธศาสตร์ที่ 2 พัฒนาส่งเสริมการเกษตรและผลิตผลการเกษตร		รายงานกำกับติดตามการดำเนินงาน ประจำปีงบประมาณ พ.ศ. 2568 องค์การบริหารส่วนจังหวัดสิงห์บุรี อ.เมืองสิงห์บุรี จ.สิงห์บุรี										
โครงการ/รายการ	งบประมาณ อนุมัติ	งบประมาณ เบิกจ่าย	งบประมาณ คงเหลือ	แหล่ง งบประมาณ	แผนพัฒนาท้องถิ่น (พ.ศ. 2566-2570) ประจำปี พ.ศ. 2568	นโยบาย ผู้บริหาร	ระยะเวลา ดำเนินงาน	หน่วยงาน รับผิดชอบ	สถานะการดำเนินงาน			ผลผลิต
									ไม่ได้ ดำเนินงาน	อยู่ระหว่าง ดำเนินงาน	ดำเนินงาน แล้วเสร็จ	
1. แผนงานการเกษตร												
18. อุดหนุน อบต.หัวไผ่ โครงการส่งเสริมและแก้ไข ปัญหาการประกอบอาชีพของเกษตรกรตำบลหัวไผ่	100,000.00	100,000.00	0.00	ข้อบัญญัติ หน้า 185	พต./ปป. 3/67 หน้า 19 ข้อ 7	ข้อ 5	ต.ค.67-ก.ย.68	กองยุทธศาสตร์ฯ	-	-	✓	อปท.ได้รับการสนับสนุน งบประมาณด้านการเกษตร
19. อุดหนุน อบต.โรงช้าง โครงการส่งเสริมและแก้ไข ปัญหาการประกอบอาชีพของเกษตรกรกร อบต.โรงช้าง อ.พรหมบุรี จ.สิงห์บุรี	100,000.00	0.00	100,000.00	ข้อบัญญัติ หน้า 186	พต./ปป. 3/67 หน้า 25 ข้อ 20	ข้อ 5	ต.ค.67-ก.ย.68	กองยุทธศาสตร์ฯ	✓	-	-	ไม่ดำเนินโครงการ
รวม 19 โครงการ	2,800,000.00	1,950,000.00	850,000.00						4	0	15	
รวมทั้งสิ้น 1 แผนงาน 19 โครงการ	2,800,000.00	1,950,000.00	850,000.00						4	0	15	

1.4 ผลการดำเนินงาน

ยุทธศาสตร์ที่ 3 พัฒนาการท่องเที่ยวเชิงประวัติศาสตร์		รายงานกำกับการติดตามการดำเนินงาน ประจำปีงบประมาณ พ.ศ. 2568											
ศาสนา วัฒนธรรมและวิถีชีวิต		องค์การบริหารส่วนจังหวัดสิงห์บุรี อ.เมืองสิงห์บุรี จ.สิงห์บุรี											
โครงการ/รายการ	งบประมาณ อนุมัติ	งบประมาณ เบิกจ่าย	งบประมาณ คงเหลือ	แหล่ง งบประมาณ	แผนพัฒนาท้องถิ่น (พ.ศ. 2566-2570) ประจำปี พ.ศ. 2568	นโยบาย ผู้บริหาร	ระยะเวลา ดำเนินงาน	หน่วยงาน รับผิดชอบ	สถานะการดำเนินงาน			ผลผลิต	
									ไม่ได้ ดำเนินงาน	อยู่ระหว่าง ดำเนินงาน	ดำเนินงาน แล้วเสร็จ		
1. แผนงานการศาสนา วัฒนธรรม และนันทนาการ													
1. ค่าตอบแทนยูวอสาสมัครเจ้าบ้านอาสาพาเที่ยว	80,000.00	44,000.00	36,000.00	ข้อบัญญัติ หน้า 154	พต./ปป. 2/66 แก้ไข 1/67 หน้า 112 ข้อ 2	ข้อ 4	ต.ค.67-ก.ย.68	สำนักปลัด	-	-	✓	ยูวอสาได้รับค่าตอบแทน ในการนำเที่ยว	
2. โครงการแข่งขันชกมวย	100,000.00	61,600.00	38,400.00	ข้อบัญญัติ หน้า 158	พต./ปป. 2/66 แก้ไข 1/67 หน้า 30 ข้อ 3	ข้อ 4	ต.ค.67-ก.ย.68	สำนักปลัด	-	-	✓	มวยไทยได้รับการ ส่งเสริมและอนุรักษ์ไว้	
3. ค่าใช้จ่ายในการจัดงานเฉลิมพระเกียรติ	502,000.00	4,000.00	498,000.00	ข้อบัญญัติ หน้า 160	แก้ไข 1/67 หน้า 119 ข้อ 1	ข้อ 7	ต.ค.67-ก.ย.68	สำนักปลัด	-	-	✓	งานเฉลิมฯ ได้รับการจัด อย่างสมพระเกียรติ	
4. โครงการอนุรักษ์มรดกไทยเฉลิมพระเกียรติ สมเด็จพระกนิษฐาธิราชเจ้า กรมสมเด็จพระเทพ รัตนราชสุดาฯ สยามบรมราชกุมารี	731,000.00	579,159.00	151,841.00	ข้อบัญญัติ หน้า 160	ปป. 1/67 หน้า 7 ข้อ 1	ข้อ 4	ต.ค.67-ก.ย.68	กองการศึกษา	-	-	✓	วัฒนธรรมฯ ได้รับการ อนุรักษ์ คงสืบไว้	
5. โครงการสืบสานประเพณีลอยกระทง	353,000.00	350,330.00	2,670.00	ข้อบัญญัติ หน้า 160	พต./ปป. 3/67 หน้า 81 ข้อ 1	ข้อ 4	14-15 พ.ย. 67	กองการศึกษา	-	-	✓	ประชาชนได้ร่วมกัน สืบสานประเพณีไทย	
6. โครงการเทศกาลกินเจ	100,000.00	100,000.00	0.00	ข้อบัญญัติ หน้า 161	พต./ปป. 2/66 แก้ไข 1/67 หน้า 31 ข้อ 1	ข้อ 4	21-29 ต.ค. 67	กองการศึกษา	-	-	✓	ประชาชนได้ร่วมกัน สืบสานเทศกาลของท้องถิ่น	
7. โครงการประเพณีบวงสรวงและสมโภชศาล หลักเมือง	15,500.00	15,500.00	0.00	ข้อบัญญัติ หน้า 161	ปป. 2/67 หน้า 8 ข้อ 2	ข้อ 4	9 เม.ย. 68	กองการศึกษา	-	-	✓	ประเพณีได้รับการ อนุรักษ์และสืบไป	
8. อุทหนุนสภาวัฒนธรรมจังหวัดสิงห์บุรี โครงการจัดงานประเพณีไหว้ครุครอบครุหนังใหญ่ วัดสว่างอารมณ์	50,000.00	50,000.00	0.00	ข้อบัญญัติ หน้า 161	แก้ไข 1/67 หน้า 121 ข้อ 5	ข้อ 4	ต.ค.67-ก.ย.68	กองการศึกษา	-	-	✓	สภาวัฒนธรรม ได้รับ การสนับสนุน	
9. อุทหนุนสภาวัฒนธรรมตำบลทองเอน โครงการ สืบสานประเพณีม่วนซื่นหมี่เฮา ไทย-ลาวแก้ว ทองเอน	80,000.00	80,000.00	0.00	ข้อบัญญัติ หน้า 162	แก้ไข 1/67 หน้า 120 ข้อ 4	ข้อ 4	ก.พ. 68	กองการศึกษา	-	-	✓	ประเพณีไทยท้องถิ่น ได้รับการสนับสนุน	
10. อุทหนุนสภาวัฒนธรรมตำบลหัวป่า โครงการงาน ตามรอยเสด็จประพาสต้นพระปิยะมหาราช	50,000.00	50,000.00	0.00	ข้อบัญญัติ หน้า 162	แก้ไข 1/67 หน้า 122 ข้อ 8	ข้อ 4	ต.ค.67-ก.ย.68	กองการศึกษา	-	-	✓	วัฒนธรรมไทย ได้รับการ สนับสนุน	
11. โครงการอบจ.สิงห์บุรี ชวนเที่ยว	350,000.00	333,881.00	16,119.00	ข้อบัญญัติ หน้า 162	แก้ไข 1/67 หน้า 123 ข้อ 1	ข้อ 4	ต.ค.67-ก.ย.68	สำนักปลัด	-	-	✓	มีสื่อประชาสัมพันธ์ ส่งเสริมการท่องเที่ยว	

1.4 ผลการดำเนินงาน

ยุทธศาสตร์ที่ 3 พัฒนาการท่องเที่ยวเชิงประวัติศาสตร์		รายงานกำกับการติดตามการดำเนินงาน ประจำปีงบประมาณ พ.ศ. 2568											
ศาสนา วัฒนธรรมและวิถีชีวิต		องค์การบริหารส่วนจังหวัดสิงห์บุรี อ.เมืองสิงห์บุรี จ.สิงห์บุรี											
โครงการ/รายการ	งบประมาณ อนุมัติ	งบประมาณ เบิกจ่าย	งบประมาณ คงเหลือ	แหล่ง งบประมาณ	แผนพัฒนาท้องถิ่น (พ.ศ. 2566-2570) ประจำปี พ.ศ. 2568	นโยบาย ผู้บริหาร	ระยะเวลา ดำเนินงาน	หน่วยงาน รับผิดชอบ	สถานะการดำเนินงาน			ผลผลิต	
									ไม่ได้ ดำเนินงาน	อยู่ระหว่าง ดำเนินงาน	ดำเนินงาน แล้วเสร็จ		
1. แผนงานการศาสนา วัฒนธรรม และนันทนาการ													
12. โครงการแข่งขันกีฬาถ้ำถ้ำวีรชนมินิ-ฮาล์ฟมาราธอน สิงห์บุรี คนดี เมืองน่าอยู่	800,000.00	705,775.32	94,224.68	ข้อบัญญัติ หน้า 163	พต./ปป. 1/66 แก้ไข 1/67 หน้า 54 ข้อ 1	ข้อ 4	31 'ส.ค. 68	สำนักปลัด	-	-	✓	ส่งเสริมการท่องเที่ยว ของสิงห์บุรีให้แพร่หลาย	
13. โครงการจัดทำสื่อประชาสัมพันธ์ส่งเสริมการท่องเที่ยวจังหวัดสิงห์บุรี	500,000.00	333,500.00	166,500.00	ข้อบัญญัติ หน้า 163	พต./ปป. 2/66 แก้ไข 1/67 หน้า 30 ข้อ 2	ข้อ 4	ต.ค.67-ก.ย.68	สำนักปลัด	-	-	✓	อบจ.สท.มีสื่อสำหรับใช้ ประชาสัมพันธ์ท่องเที่ยว	
14. โครงการฝึกอบรมและศึกษาดูงานเจ้าบ้านอาสาพาเที่ยว	107,000.00	106,190.00	810.00	ข้อบัญญัติ หน้า 164	พต./ปป. 3/67 หน้า 82 ข้อ 2	ข้อ 4	ต.ค.67-ก.ย.68	สำนักปลัด	-	-	✓	ผู้เข้าร่วมโครงการสามารถ นำความรู้ไปเผยแพร่ต่อได้	
15. โครงการส่งเสริมตลาดชุมชนคนท้องถิ่น	9,000.00	0.00	9,000.00	ข้อบัญญัติ หน้า 164	พต./ปป. 3/67 หน้า 85 ข้อ 1	ข้อ 4	ต.ค.67-ก.ย.68	สำนักปลัด	✓	-	-	ไม่ดำเนินโครงการ	
16. อุดหนุนจังหวัดสิงห์บุรี โครงการก่อสร้างมณฑลปลูก "พระศรีมหาโพธิ์ทศมราชขปิตร"	498,000.00	498,000.00	0.00	ตั้งจ่ายรายการใหม่ 6/68	พต./ปป. 1/68 หน้า 3 ข้อ 1	ข้อ 4	เม.ย. 68	สำนักปลัด	-	-	✓	วัฒนธรรมได้รับการ ส่งเสริมและสนับสนุน	
รวม 16 โครงการ	4,325,500.00	3,311,935.32	1,013,564.68						1	0	15		
2. แผนงานอุตสาหกรรมและการโยธา													
1. โครงการปรับปรุงภูมิทัศน์บริเวณโบราณสถานเตาเผาแม่น้ำน้อย	900,000.00	0.00	900,000.00	ข้อบัญญัติ หน้า 178	พต./ปป. 3/67 หน้า 84 ข้อ 3	ข้อ 4	ต.ค.67-ก.ย.68	สำนักปลัด	-	✓	-	กันเงินงบประมาณ ดำเนินการปี พ.ศ. 2569	
2. โครงการปรับปรุงภูมิทัศน์บริเวณอุทยานแม่ลามหาราชานุสรณ์	1,400,000.00	0.00	1,400,000.00	ข้อบัญญัติ หน้า 178	พต./ปป. 3/67 หน้า 83 ข้อ 2	ข้อ 4	ต.ค.67-ก.ย.68	สำนักปลัด	-	✓	-	กันเงินงบประมาณ ดำเนินการปี พ.ศ. 2569	
3. โครงการปรับปรุงสวนจัดแสดงอาคารศูนย์เรียนรู้ประวัติศาสตร์น้ำจืดอุทยานแม่ลามหาราชานุสรณ์	500,000.00	160,000.00	340,000.00	ข้อบัญญัติ หน้า 178	พต./ปป. 3/67 หน้า 27 ข้อ 1	ข้อ 4	ต.ค.67-ก.ย.68	สำนักปลัด	-	✓	-	กันเงินงบประมาณ ดำเนินการปี พ.ศ. 2569	
4. โครงการปรับปรุงภูมิทัศน์บริเวณลานด้านหลังเรือนรับรองภายในวัดกฤษณเวฬุพุทธาราม ต.ทองเอน อ.อินทร์บุรี จ.สิงห์บุรี	495,000.00	495,000.00	0.00	ตั้งจ่าย รายการใหม่ 14/68	พต./ปป. 3/68 หน้า 27 ข้อ 4	ข้อ 1	ต.ค.68-ก.ย.69	กองช่าง	-	✓	-	กันเงินงบประมาณ ดำเนินการปี พ.ศ. 2569	
5. โครงการปรับปรุงภูมิทัศน์ลานอเนกประสงค์ภายในวัดโพธิ์เก้าต้น โดยการปรับปรุงผิวแบบแอสฟัลท์ติกคอนกรีต หมู่ที่ 8 ต.บางระจัน อ.ค่ายบางระจัน จ.สิงห์บุรี	1,000,000.00	0.00	1,000,000.00	ตั้งจ่าย รายการใหม่ 14/68	พต./ปป. 3/68 หน้า 26 ข้อ 1	ข้อ 1	ต.ค.68-ก.ย.69	กองช่าง	-	✓	-	กันเงินงบประมาณ ดำเนินการปี พ.ศ. 2569	

1.4 ผลการดำเนินงาน

ยุทธศาสตร์ที่ 3 พัฒนาการท่องเที่ยวเชิงประวัติศาสตร์ ศาสนา วัฒนธรรมและวิถีชีวิต		รายงานกำกับการติดตามการดำเนินงาน ประจำปีงบประมาณ พ.ศ. 2568 องค์การบริหารส่วนจังหวัดสิงห์บุรี อ.เมืองสิงห์บุรี จ.สิงห์บุรี										
โครงการ/รายการ	งบประมาณ อนุมัติ	งบประมาณ เบิกจ่าย	งบประมาณ คงเหลือ	แหล่ง งบประมาณ	แผนพัฒนาท้องถิ่น (พ.ศ. 2566-2570) ประจำปี พ.ศ. 2568	นโยบาย ผู้บริหาร	ระยะเวลา ดำเนินงาน	หน่วยงาน รับผิดชอบ	สถานะการดำเนินงาน			ผลผลิต
									ไม่ได้ ดำเนินงาน	อยู่ระหว่าง ดำเนินงาน	ดำเนินงาน แล้วเสร็จ	
2. แผนงานอุตสาหกรรมและการโยธา 6. โครงการปรับปรุงชุมชนประชาสัมพันธ์ ถนนขุนสรศักดิ์ อ.เมืองสิงห์บุรี จ.สิงห์บุรี	500,000.00	0.00	500,000.00	ตั้งจ่าย รายการใหม่ 14/68	พต./ปป. 3/68 หน้า 31 ข้อ 1	ข้อ 1	ต.ค.68-ก.ย.69	สำนักปลัด	-	✓	-	กั้นเงินงบประมาณ ดำเนินการปี พ.ศ. 2569
7. โครงการปรับปรุงป้ายประชาสัมพันธ์ริมถนนสาย เอเชีย ต.บ้านหม้อ อ.พรหมบุรี จ.สิงห์บุรี	500,000.00	0.00	500,000.00	ตั้งจ่าย รายการใหม่ 14/68	พต./ปป. 3/68 หน้า 31 ข้อ 1	ข้อ 1	ต.ค.68-ก.ย.69	สำนักปลัด	-	✓	-	กั้นเงินงบประมาณ ดำเนินการปี พ.ศ. 2569
รวม 7 โครงการ	5,295,000.00	655,000.00	4,640,000.00						0	7	0	
รวมทั้งสิ้น 2 แผนงาน 23 โครงการ	9,620,500.00	3,966,935.32	5,653,564.68						1	7	15	

1.4 ผลการดำเนินงาน

ยุทธศาสตร์ที่ 4 พัฒนาเศรษฐกิจ		รายงานกำกับติดตามการดำเนินงาน ประจำปีงบประมาณ พ.ศ. 2568 องค์การบริหารส่วนจังหวัดสิงห์บุรี อ.เมืองสิงห์บุรี จ.สิงห์บุรี										
โครงการ/รายการ	งบประมาณ อนุมัติ	งบประมาณ เบิกจ่าย	งบประมาณ คงเหลือ	แหล่ง งบประมาณ	แผนพัฒนาท้องถิ่น (พ.ศ. 2566-2570) ประจำปี พ.ศ. 2568	นโยบาย ผู้บริหาร	ระยะเวลา ดำเนินงาน	หน่วยงาน รับผิดชอบ	สถานะการดำเนินงาน			ผลผลิต
									ไม่ได้ ดำเนินงาน	อยู่ระหว่าง ดำเนินงาน	ดำเนินงาน แล้วเสร็จ	
1. แผนงานสร้างความเข้มแข็งของชุมชน												
1. โครงการพัฒนาและส่งเสริมอาชีพตามศักยภาพ ของชุมชนและท้องถิ่นจังหวัดสิงห์บุรี	240,000.00	22,000.00	218,000.00	ข้อบัญญัติ หน้า 152	พต./ปป. 3/67 หน้า 31 ข้อ 1	ข้อ 3	ต.ค.67-ก.ย.68	สำนักปลัด	-	-	✓	ไม่ดำเนินการ
รวม 1 โครงการ	240,000.00	22,000.00	218,000.00						0	0	1	
2. แผนงานอุตสาหกรรมและการโยธา												
1. โครงการปรับปรุงภูมิทัศน์พัฒนาส่งเสริมอาชีพ ชุมชนตลาด 100 ปี โดยการปรับปรุงผิวจราจรแบบ แอสฟัลท์ติกคอนกรีต หมู่ที่ 6 ต.อินทร์บุรี อ.อินทร์บุรี จ.สิงห์บุรี	494,000.00	0.00	494,000.00	ตั้งจ่าย รายการใหม่ 14/68	พต./ปป. 2/68 หน้า 16 ข้อ 2	ข้อ 1	ต.ค.68-ก.ย.69	กองช่าง	-	✓	-	กั้นเงินงบประมาณ ดำเนินการปี พ.ศ. 2569
รวม 1 โครงการ	494,000.00	0.00	494,000.00						0	1	0	
รวมทั้งสิ้น 2 แผนงาน 2 โครงการ	734,000.00	22,000.00	712,000.00						0	1	1	

1.4 ผลการดำเนินงาน

ยุทธศาสตร์ที่ 5 พัฒนาโครงสร้างพื้นฐานและบริการสาธารณะ		รายงานกำกับติดตามการดำเนินงาน ประจำปีงบประมาณ พ.ศ. 2568 องค์การบริหารส่วนจังหวัดสิงห์บุรี อ.เมืองสิงห์บุรี จ.สิงห์บุรี										
โครงการ/รายการ	งบประมาณ อนุมัติ	งบประมาณ เบิกจ่าย	งบประมาณ คงเหลือ	แหล่ง งบประมาณ	แผนพัฒนาท้องถิ่น (พ.ศ. 2566-2570) ประจำปี พ.ศ. 2568	นโยบาย ผู้บริหาร	ระยะเวลา ดำเนินงาน	หน่วยงาน รับผิดชอบ	สถานะการดำเนินงาน			ผลผลิต
									ไม่ได้ ดำเนินงาน	อยู่ระหว่าง ดำเนินงาน	ดำเนินงาน แล้วเสร็จ	
1. แผนงานอุตสาหกรรมและการโยธา 1. โครงการหลังฝนถนนเรียบ	3,000,000.00	2,121,610.10	878,389.90	ข้อบัญญัติ หน้า 173	แก้ไข 1/67 หน้า 131 ข้อ 1	ข้อ 1	ต.ค.67-ก.ย.68	กองช่าง	-	-	✓	อปท.ใน จ.สิงห์บุรี ได้รับ การสนับสนุน
2. โครงการติดตั้งไฟฟ้าส่องสว่างสาธารณะเพื่อ ความปลอดภัยในชีวิตและทรัพย์สิน บริเวณหมู่ที่ 1-5 ต.วิหารขาว อ.ท่าช้าง จ.สิงห์บุรี	496,000.00	496,000.00	0.00	ข้อบัญญัติ หน้า 173	พต./ปป. 3/67 หน้า 46 ข้อ 12	ข้อ 1	มี.ค.-ก.ย.68	กองช่าง	-	-	✓	ประชาชนมีความปลอดภัย ในชีวิตและทรัพย์สิน
3. โครงการปรับปรุงภูมิทัศน์และปลอดภัยในชีวิต และทรัพย์สินโดยการติดตั้งระบบไฟฟ้าสาธารณะ บริเวณหมู่ที่ 6 ต.บางกระบือ อ.เมือง จ.สิงห์บุรี	78,000.00	78,000.00	0.00	ข้อบัญญัติ หน้า 174	พต./ปป. 3/67 หน้า 100 ข้อ 1	ข้อ 1	มี.ค.-ก.ย.68	กองช่าง	-	-	✓	ประชาชนมีความปลอดภัย ในชีวิตและทรัพย์สิน
4. โครงการก่อสร้างถนนคอนกรีตเสริมเหล็ก ข้างวัดสละบาป หมู่ที่ 13 ต.ท่าข้าม อ.ค่ายบางระจัน จ.สิงห์บุรี	1,759,000.00	1,759,000.00	0.00	ข้อบัญญัติ หน้า 174	พต./ปป. 3/67 หน้า 95 ข้อ 16	ข้อ 1	มี.ค.-ก.ย.68	กองช่าง	-	-	✓	มีถนน คสล. เพิ่มขึ้น
5. โครงการก่อสร้างถนนลาดยางผิวจราจรแบบ แอสฟัลท์ติกคอนกรีตสายคันคลองชลประทาน คลองส่ง 1 ซ้ายฝั่งขวา หมู่ที่ 1 ต.บางกระบือ อ.เมือง จ.สิงห์บุรี เชื่อมต่อถนนทางหลวงชนบท หมายเลข 3030 อ.เมืองสิงห์บุรี เชื่อมต่อเขต ต.ทับยา อ.อินทร์บุรี จ.สิงห์บุรี	8,801,000.00	8,800,000.00	1,000.00	ข้อบัญญัติ หน้า 175	พต./ปป. 3/67 หน้า 97 ข้อ 20	ข้อ 1	มี.ค.-ก.ย.68	กองช่าง	-	✓	-	กั้นเงินงบประมาณ ดำเนินการปี พ.ศ. 2569
6. โครงการก่อสร้างถนนลาดยางผิวจราจรแบบ แอสฟัลท์ติกคอนกรีตสายคันคลองชลประทาน สี่ซ้ายฝั่งตะวันตก (ช่วงที่ 2) ต.จรัญราย อ.อินทร์บุรี จ.สิงห์บุรี	6,000,000.00	0.00	6,000,000.00	ข้อบัญญัติ หน้า 175	พต./ปป. 3/67 หน้า 93 ข้อ 12	ข้อ 1	มี.ค.-ก.ย.68	กองช่าง	-	✓	-	กั้นเงินงบประมาณ ดำเนินการปี พ.ศ. 2569

1.4 ผลการดำเนินงาน

ยุทธศาสตร์ที่ 5 พัฒนาโครงสร้างพื้นฐานและบริการสาธารณะ		รายงานกำกับติดตามการดำเนินงาน ประจำปีงบประมาณ พ.ศ. 2568 องค์การบริหารส่วนจังหวัดสิงห์บุรี อ.เมืองสิงห์บุรี จ.สิงห์บุรี										
โครงการ/รายการ	งบประมาณ อนุมัติ	งบประมาณ เบิกจ่าย	งบประมาณ คงเหลือ	แหล่ง งบประมาณ	แผนพัฒนาท้องถิ่น (พ.ศ. 2566-2570) ประจำปี พ.ศ. 2568	นโยบาย ผู้บริหาร	ระยะเวลา ดำเนินงาน	หน่วยงาน รับผิดชอบ	สถานะการดำเนินงาน			ผลผลิต
									ไม่ได้ ดำเนินงาน	อยู่ระหว่าง ดำเนินงาน	ดำเนินงาน แล้วเสร็จ	
1. แผนงานอุตสาหกรรมและการโยธา 7. โครงการก่อสร้างสะพานคอนกรีตเสริมเหล็ก ข้ามคลองชลประทานหมู่ที่ 1 ต.บ้านจำ อ.บางระจัน จ.สิงห์บุรี	2,860,000.00	2,860,000.00	0.00	ข้อบัญญัติ หน้า 175	พต./ปป. 2/66 แก้ไข 1/67 หน้า 50 ข้อ 52	ข้อ 1	มี.ค.-ก.ย.68	กองช่าง	-	✓	-	กั้นเงินงบประมาณ ดำเนินการปี พ.ศ. 2569
8. โครงการก่อสร้างสะพานคอนกรีตเสริมเหล็ก ข้ามคลองชลประทานบริเวณหน้าโรงเรียนใจเพียร วิทยานุสรณ์ เชื่อมต่อหมู่ที่ 7 ต.ถอนสมอ อ.ท่าช้าง จ.สิงห์บุรี * (อยู่ระหว่างรอชลประทานอนุญาต)	1,300,000.00	0.00	1,300,000.00	ข้อบัญญัติ หน้า 176	พต./ปป. 3/67 หน้า 98 ข้อ 23	ข้อ 1	มี.ค.-ก.ย.68	กองช่าง	-	✓	-	กั้นเงินงบประมาณ ดำเนินการปี พ.ศ. 2569
9. โครงการก่อสร้างถนนคอนกรีตเสริมเหล็ก สายหน้าโรงพยาบาลสิงห์บุรีเวชการ (หมอประเจิด) หมู่ที่ 6 ต.ต้นโพธิ์ อ.เมืองสิงห์บุรี จ.สิงห์บุรี * (อยู่ระหว่างรอชลประทานอนุญาต)	3,700,000.00	0.00	3,700,000.00	ข้อบัญญัติ หน้า 176	พต./ปป. 3/67 หน้า 96 ข้อ 19	ข้อ 1	มี.ค.-ก.ย.68	กองช่าง	-	✓	-	กั้นเงินงบประมาณ ดำเนินการปี พ.ศ. 2569
10. โครงการปรับปรุงถนนคอนกรีตเสริมเหล็ก รอบบึงวังกระจับ หมู่ที่ 1 เชื่อมหมู่ที่ 2-3 ต.คอทราย อ.ค่ายบางระจัน จ.สิงห์บุรี	497,200.00	497,000.00	200.00	ข้อบัญญัติ หน้า 176	พต./ปป. 3/67 หน้า 94 ข้อ 15	ข้อ 1	ต.ค.67-ก.ย.68	กองช่าง	-	-	✓	ถนนได้รับการปรับปรุง ให้ใช้งานได้อย่างปลอดภัย
11. โครงการปรับปรุงถนนลาดยางผิวจราจรแบบ แอสฟัลต์ติกคอนกรีตถนนเทศบาล 3 สห.ถ.60001 บริเวณหมู่ที่ 3-6 ต.สิงห์บุรี และหมู่ที่ 1-7 ต.โพชนไก่ อ.บางระจัน จ.สิงห์บุรี	4,523,200.00	4,500,000.00	23,200.00	ข้อบัญญัติ หน้า 176	พต./ปป. 3/67 หน้า 92 ข้อ 11	ข้อ 1	มี.ค.-ก.ย.68	กองช่าง	-	-	✓	ถนนได้รับการปรับปรุง ให้ใช้งานได้อย่างปลอดภัย
12. โครงการปรับปรุงถนนลาดยางผิวจราจรแบบ แอสฟัลต์ติกคอนกรีตหมู่ที่ 7 ต.อินทร์บุรี เชื่อมหมู่ที่ 1 ต.น้ำตาล อ.อินทร์บุรี จ.สิงห์บุรี	492,000.00	491,000.00	1,000.00	ข้อบัญญัติ หน้า 177	พต./ปป. 3/67 หน้า 91 ข้อ 9	ข้อ 1	มี.ค.-ก.ย.68	กองช่าง	-	✓	-	ถนนได้รับการปรับปรุง ให้ใช้งานได้อย่างปลอดภัย

1.4 ผลการดำเนินงาน

ยุทธศาสตร์ที่ 5 พัฒนาโครงสร้างพื้นฐานและบริการสาธารณะ		รายงานกำกับติดตามการดำเนินงาน ประจำปีงบประมาณ พ.ศ. 2568 องค์การบริหารส่วนจังหวัดสิงห์บุรี อ.เมืองสิงห์บุรี จ.สิงห์บุรี										
โครงการ/รายการ	งบประมาณ อนุมัติ	งบประมาณ เบิกจ่าย	งบประมาณ คงเหลือ	แหล่ง งบประมาณ	แผนพัฒนาท้องถิ่น (พ.ศ. 2566-2570) ประจำปี พ.ศ. 2568	นโยบาย ผู้บริหาร	ระยะเวลา ดำเนินงาน	หน่วยงาน รับผิดชอบ	สถานะการดำเนินงาน			ผลผลิต
									ไม่ได้ ดำเนินงาน	อยู่ระหว่าง ดำเนินงาน	ดำเนินจน แล้วเสร็จ	
1. แผนงานอุตสาหกรรมและการโยธา 13. โครงการปรับถนนคอนกรีตเสริมเหล็ก สายโรงรูป หมู่ที่ 1 ต.บางกระบือ เชื่อมต่อถนน ทางหลวง 3030 หมู่ที่ 10 ต.ต้นโพธิ์ อ.เมืองสิงห์บุรี จ.สิงห์บุรี	67,100.00	0.00	67,100.00	ข้อบัญญัติ หน้า 179	พด./ปป. 1/67 หน้า 71 ข้อ 10	ข้อ 1	ไม่ดำเนินการ	กองช่าง	✓	-	-	เป็นโครงการสมทบเงิน อุดหนุนเฉพาะกิจ อบจ.สท. แต่งบประมาณก่อสร้าง เพียงพอจึงไม่ต้องสมทบ
14. โครงการปรับปรุงถนนลาดยางผิวจราจร แบบแอสฟัลต์ติกคอนกรีต สายหลังโรงพยาบาล พรหมบุรี เชื่อมต่อถนนลาดยาง หมู่ที่ 5 บ้านเก่า ต.บ้านหม้อ อ.พรหมบุรี จ.สิงห์บุรี	2,800,000.00	0.00	2,800,000.00	ตั้งจ่าย รายการใหม่ 11/68	ปป. 1/68 หน้า 4 ข้อ 1	ข้อ 1	มิ.ย.-ก.ย.68	กองช่าง	-	✓	-	กั้นเงินงบประมาณ ดำเนินการปี พ.ศ. 2569
15. โครงการขยายผิวจราจรพร้อมวางท่อระบายน้ำ หมู่ที่ 1 ต.บางมัญ เชื่อมต่อถนนทางหลวงหมายเลข 335 อ.เมืองสิงห์บุรี จ.สิงห์บุรี	1,699,000.00	0.00	1,699,000.00	ตั้งจ่าย รายการใหม่ 11/68	ปป. 1/68 หน้า 5 ข้อ 2	ข้อ 1	มิ.ย.-ก.ย.68	กองช่าง	-	✓	-	กั้นเงินงบประมาณ ดำเนินการปี พ.ศ. 2569
16. โครงการปรับปรุงภูมิทัศน์และความปลอดภัย ในชีวิตและทรัพย์สินในเขตพื้นที่เทศบาลตำบลพรหมบุรี ต.พรหมบุรี อ.บางระจัน จ.สิงห์บุรี	301,000.00	299,000.00	2,000.00	ตั้งจ่าย รายการใหม่ 11/68	ปป. 1/68 หน้า 6 ข้อ 1	ข้อ 1	มิ.ย.-ก.ย.68	กองช่าง	-	✓	-	กั้นเงินงบประมาณ ดำเนินการปี พ.ศ. 2569
17. โครงการปรับปรุงถนนลาดยางผิวจราจรแบบ แอสฟัลต์ติกคอนกรีต หมู่ที่ 7 เชื่อมต่อ หมู่ที่ 6 ต.จั่วราย อ.อินทร์บุรี จ.สิงห์บุรี	492,000.00	491,000.00	1,000.00	ตั้งจ่าย รายการใหม่ 11/68	ปป. 1/68 หน้า 6 ข้อ 1	ข้อ 1	มิ.ย.-ก.ย.68	กองช่าง	-	✓	-	กั้นเงินงบประมาณ ดำเนินการปี พ.ศ. 2569
18. โครงการปรับปรุงผิวจราจรแบบแอสฟัลต์ติก คอนกรีต หมู่ที่ 1 ต.น้ำตาด เชื่อมต่อถนน ทางหลวงชนบท สท. 2006 อ.อินทร์บุรี จ.สิงห์บุรี	498,000.00	497,000.00	1,000.00	ตั้งจ่าย รายการใหม่ 11/68	พด./ปป. 3/67 หน้า 99 ข้อ 24	ข้อ 1	มิ.ย.-ก.ย.68	กองช่าง	-	✓	-	กั้นเงินงบประมาณ ดำเนินการปี พ.ศ. 2569
19. โครงการปรับปรุงผิวจราจรแบบแอสฟัลต์ติก คอนกรีต หมู่ที่ 2 ต.ทองเอน เชื่อมต่อถนน ทางหลวงชนบท สท. 2010 อ.อินทร์บุรี จ.สิงห์บุรี	498,000.00	497,000.00	1,000.00	ตั้งจ่าย รายการใหม่ 11/68	พด./ปป. 3/67 หน้า 99 ข้อ 24	ข้อ 1	มิ.ย.-ก.ย.68	กองช่าง	-	✓	-	กั้นเงินงบประมาณ ดำเนินการปี พ.ศ. 2569

1.4 ผลการดำเนินงาน

ยุทธศาสตร์ที่ 5 พัฒนาโครงสร้างพื้นฐานและบริการสาธารณะ		รายงานกำกับติดตามการดำเนินงาน ประจำปีงบประมาณ พ.ศ. 2568 องค์การบริหารส่วนจังหวัดสิงห์บุรี อ.เมืองสิงห์บุรี จ.สิงห์บุรี											
โครงการ/รายการ	งบประมาณ อนุมัติ	งบประมาณ เบิกจ่าย	งบประมาณ คงเหลือ	แหล่ง งบประมาณ	แผนพัฒนาท้องถิ่น (พ.ศ. 2566-2570) ประจำปี พ.ศ. 2568	นโยบาย ผู้บริหาร	ระยะเวลา ดำเนินงาน	หน่วยงาน รับผิดชอบ	สถานะการดำเนินงาน			ผลผลิต	
									ไม่ได้ ดำเนินงาน	อยู่ระหว่าง ดำเนินงาน	ดำเนินงาน แล้วเสร็จ		
1. แผนงานอุตสาหกรรมและการโยธา													
20. โครงการปรับปรุงผิวจราจรแบบแอสฟัลท์ติกคอนกรีต หมู่ที่ 15 ต.ทองเอน เชื่อมต่อถนนทางหลวงท้องถิ่น สท.ถ.10009 ทองเอน-บ้านเชียงราก อ.อินทร์บุรี จ.สิงห์บุรี	497,000.00	496,000.00	1,000.00	ตั้งจ่าย รายการใหม่ 11/68	พต./ปป. 3/67 หน้า 99 ข้อ 24	ข้อ 1	มิ.ย.-ก.ย.68	กองช่าง	-	✓	-	กั้นเงินงบประมาณ ดำเนินการปี พ.ศ. 2569	
21. โครงการปรับปรุงผิวจราจรแบบแอสฟัลท์ติกคอนกรีต หมู่ที่ 8 ต.ท่างาม เชื่อมต่อ ถนนทางหลวงหมายเลข 32 อ.อินทร์บุรี จ.สิงห์บุรี	498,000.00	497,000.00	1,000.00	ตั้งจ่าย รายการใหม่ 11/68	พต./ปป. 3/67 หน้า 99 ข้อ 24	ข้อ 1	มิ.ย.-ก.ย.68	กองช่าง	-	✓	-	กั้นเงินงบประมาณ ดำเนินการปี พ.ศ. 2569	
22. โครงการถนนปลอดภัยในชีวิตและทรัพย์สิน โดยการติดตั้งระบบไฟฟ้าสาธารณะ บริเวณพื้นที่ หมู่ที่ 5,7,8,9 ต.ท่างาม อ.อินทร์บุรี จ.สิงห์บุรี	496,600.00	496,000.00	600.00	ตั้งจ่าย รายการใหม่ 11/68	พต./ปป. 4/67 หน้า 18 ข้อ 3	ข้อ 1	มิ.ย.-ก.ย.68	กองช่าง	-	✓	-	กั้นเงินงบประมาณ ดำเนินการปี พ.ศ. 2569	
23. โครงการปรับปรุงผิวจราจรแบบแอสฟัลท์ติกคอนกรีต หมู่ที่ 2 (บ้านชลอน) เชื่อมต่อถนนสายทางหลวง 309 ต.หัวป่า อ.พรหมบุรี จ.สิงห์บุรี	400,000.00	398,000.00	2,000.00	ตั้งจ่าย รายการใหม่ 11/68	พต./ปป. 3/67 หน้า 99 ข้อ 24	ข้อ 1	มิ.ย.-ก.ย.68	กองช่าง	-	✓	-	กั้นเงินงบประมาณ ดำเนินการปี พ.ศ. 2569	
24. โครงการถนนปลอดภัยในชีวิตและทรัพย์สิน โดยการติดตั้งระบบไฟฟ้าสาธารณะ บริเวณพื้นที่ หมู่ที่ 6,4,1 ต.บ้านหม้อ อ.พรหมบุรี จ.สิงห์บุรี	475,000.00	473,000.00	2,000.00	ตั้งจ่าย รายการใหม่ 11/68	แก้ไข 1/68 หน้า 2 ข้อ 1	ข้อ 1	มิ.ย.-ก.ย.68	กองช่าง	-	-	✓	ประชาชนได้รับความ ปลอดภัยในชีวิตและ ทรัพย์สิน	
25. โครงการถนนปลอดภัยในชีวิตและทรัพย์สิน โดยการติดตั้งระบบไฟฟ้าสาธารณะ บริเวณพื้นที่ หมู่ที่ 1,2 ต.บางน้ำเชี่ยว อ.พรหมบุรี จ.สิงห์บุรี	395,000.00	394,000.00	1,000.00	ตั้งจ่าย รายการใหม่ 11/68	พต./ปป. 3/67 หน้า 43 ข้อ 4	ข้อ 1	มิ.ย.-ก.ย.68	กองช่าง	-	✓	-	กั้นเงินงบประมาณ ดำเนินการปี พ.ศ. 2569	
26. โครงการปรับปรุงผิวจราจรแบบแอสฟัลท์ติกคอนกรีต หมู่ที่ 3-หมู่ที่ 5 ต.สระแจง อ.บางระจัน จ.สิงห์บุรี	497,000.00	496,600.00	400.00	ตั้งจ่าย รายการใหม่ 11/68	พต./ปป. 3/67 หน้า 99 ข้อ 24	ข้อ 1	มิ.ย.-ก.ย.68	กองช่าง	-	✓	-	กั้นเงินงบประมาณ ดำเนินการปี พ.ศ. 2569	

1.4 ผลการดำเนินงาน

ยุทธศาสตร์ที่ 5 พัฒนาโครงสร้างพื้นฐานและบริการสาธารณะ		รายงานกำกับติดตามการดำเนินงาน ประจำปีงบประมาณ พ.ศ. 2568 องค์การบริหารส่วนจังหวัดสิงห์บุรี อ.เมืองสิงห์บุรี จ.สิงห์บุรี											
โครงการ/รายการ	งบประมาณ อนุมัติ	งบประมาณ เบิกจ่าย	งบประมาณ คงเหลือ	แหล่ง งบประมาณ	แผนพัฒนาท้องถิ่น (พ.ศ. 2566-2570) ประจำปี พ.ศ. 2568	นโยบาย ผู้บริหาร	ระยะเวลา ดำเนินงาน	หน่วยงาน รับผิดชอบ	สถานะการดำเนินงาน			ผลผลิต	
									ไม่ได้ ดำเนินงาน	อยู่ระหว่าง ดำเนินงาน	ดำเนินงาน แล้วเสร็จ		
1. แผนงานอุตสาหกรรมและการโยธา													
27. โครงการปรับปรุงผิวจราจรแบบแอสฟัลท์ติกคอนกรีต หมู่ที่ 3 ต.บ้านจำ เข้มต่อ ต.ไม้ดัด อ.บางระจัน จ.สิงห์บุรี	344,400.00	0.00	344,400.00	ตั้งจ่าย รายการใหม่ 11/68	พต./ปป. 3/67 หน้า 99 ข้อ 24	ข้อ 1	มิ.ย.-ก.ย.68	กองช่าง	-	✓	-	กั้นเงินงบประมาณ ดำเนินการปี พ.ศ. 2569	
28. โครงการปรับปรุงผิวจราจรแบบแอสฟัลท์ติกคอนกรีต สายคันคลองชลประทาน (L6) หมู่ที่ 3 ต.โพทรวม อ.เมืองสิงห์บุรี จ.สิงห์บุรี	494,000.00	493,700.00	300.00	ตั้งจ่าย รายการใหม่ 11/68	พต./ปป. 3/67 หน้า 99 ข้อ 24	ข้อ 1	มิ.ย.-ก.ย.68	กองช่าง	-	✓	-	กั้นเงินงบประมาณ ดำเนินการปี พ.ศ. 2569	
29. โครงการปรับปรุงผิวจราจรแบบแอสฟัลท์ติกคอนกรีต สาย หมู่ที่ 2 ต.จักรสีห์ เข้มต่อถนนสาย สห.ถ.10023 จักรสีห์-พิบูลทอง อ.เมือง จ.สิงห์บุรี	493,000.00	492,500.00	500.00	ตั้งจ่าย รายการใหม่ 11/68	พต./ปป. 3/67 หน้า 99 ข้อ 24	ข้อ 1	มิ.ย.-ก.ย.68	กองช่าง	-	✓	-	กั้นเงินงบประมาณ ดำเนินการปี พ.ศ. 2569	
30. โครงการถนนปลอดภัยในชีวิตและทรัพย์สิน โดยการติดตั้งระบบไฟฟ้าสาธารณะ บริเวณพื้นที่ หมู่ที่ 3-4 ต.ม่วงหมู่ อ.เมืองสิงห์บุรี จ.สิงห์บุรี	496,600.00	496,000.00	600.00	ตั้งจ่าย รายการใหม่ 11/68	แก้ไข 1/67 หน้า 207 ข้อ 10	ข้อ 1	มิ.ย.-ก.ย.68	กองช่าง	-	-	✓	ประชาชนได้รับความ ปลอดภัยในชีวิตและ ทรัพย์สิน	
31. โครงการถนนปลอดภัยในชีวิตและทรัพย์สิน โดยการติดตั้งระบบไฟฟ้าสาธารณะในเขตพื้นที่ของ องค์การบริหารส่วนตำบลต้นโพธิ์ ต.ต้นโพธิ์ อ.เมืองสิงห์บุรี จ.สิงห์บุรี	496,600.00	496,000.00	600.00	ตั้งจ่าย รายการใหม่ 11/68	พต./ปป. 1/67 หน้า 17 ข้อ 8	ข้อ 1	มิ.ย.-ก.ย.68	กองช่าง	-	-	✓	ประชาชนได้รับความ ปลอดภัยในชีวิตและ ทรัพย์สิน	
32. โครงการปรับปรุงผิวจราจรแบบแอสฟัลท์ติกคอนกรีต สายทางเข้าองค์การบริหารส่วนตำบลคอทราย หมู่ที่ 1 ต.คอทราย อ.ค่ายบางระจัน จ.สิงห์บุรี	336,600.00	322,500.00	14,100.00	ตั้งจ่าย รายการใหม่ 11/68	พต./ปป. 3/67 หน้า 99 ข้อ 24	ข้อ 1	มิ.ย.-ก.ย.68	กองช่าง	-	✓	-	กั้นเงินงบประมาณ ดำเนินการปี พ.ศ. 2569	
33. โครงการปรับปรุงผิวจราจรแบบแอสฟัลท์ติกคอนกรีต สายทางเข้าวัดพระแก้ว หมู่ที่ 9 ต.ท่าข้าม อ.ค่ายบางระจัน จ.สิงห์บุรี	499,300.00	498,300.00	1,000.00	ตั้งจ่าย รายการใหม่ 11/68	พต./ปป. 3/67 หน้า 99 ข้อ 24	ข้อ 1	มิ.ย.-ก.ย.68	กองช่าง	-	✓	-	กั้นเงินงบประมาณ ดำเนินการปี พ.ศ. 2569	

1.4 ผลการดำเนินงาน

ยุทธศาสตร์ที่ 5 พัฒนาโครงสร้างพื้นฐานและบริการสาธารณะ		รายงานกำกับติดตามการดำเนินงาน ประจำปีงบประมาณ พ.ศ. 2568 องค์การบริหารส่วนจังหวัดสิงห์บุรี อ.เมืองสิงห์บุรี จ.สิงห์บุรี										
โครงการ/รายการ	งบประมาณ อนุมัติ	งบประมาณ เบิกจ่าย	งบประมาณ คงเหลือ	แหล่ง งบประมาณ	แผนพัฒนาท้องถิ่น (พ.ศ. 2566-2570) ประจำปี พ.ศ. 2568	นโยบาย ผู้บริหาร	ระยะเวลา ดำเนินงาน	หน่วยงาน รับผิดชอบ	สถานะการดำเนินงาน			ผลผลิต
									ไม่ได้ ดำเนินงาน	อยู่ระหว่าง ดำเนินงาน	ดำเนินจน แล้วเสร็จ	
1. แผนงานอุตสาหกรรมและการโยธา												
34. โครงการปรับปรุงผิวจราจรแบบแอสฟัลท์ติกคอนกรีต หมู่ที่ 6 ต.หนองกระทุ่ม อ.ค่ายบางระจัน จ.สิงห์บุรี	496,600.00	496,000.00	600.00	ตั้งจ่าย รายการใหม่ 11/68	พต./ปป. 3/67 หน้า 99 ข้อ 24	ข้อ 1	มิ.ย.-ก.ย.68	กองช่าง	-	✓	-	กันเงินงบประมาณ ดำเนินการปี พ.ศ. 2569
35. โครงการถนนปลอดภัยในชีวิตและทรัพย์สิน โดยการติดตั้งระบบไฟฟ้าสาธารณะในเขตพื้นที่ของตำบลจักรสีห์ หมู่ที่ 1-7 ต.จักรสีห์ อ.เมืองสิงห์บุรี จ.สิงห์บุรี	185,000.00	185,000.00	0.00	ตั้งจ่าย รายการใหม่ 11/68	พต./ปป. 4/67 หน้า 20 ข้อ 8	ข้อ 1	มิ.ย.-ก.ย.68	กองช่าง	-	✓	-	กันเงินงบประมาณ ดำเนินการปี พ.ศ. 2569
36. โครงการถนนปลอดภัยในชีวิตและทรัพย์สิน โดยการติดตั้งระบบไฟฟ้าสาธารณะ ในเขตพื้นที่ขององค์การบริหารส่วนตำบลบางมัญ ต.บางมัญ อ.เมืองสิงห์บุรี จ.สิงห์บุรี	252,000.00	252,000.00	0.00	ตั้งจ่าย รายการใหม่ 11/68	พต./ปป. 4/67 หน้า 20 ข้อ 9	ข้อ 1	มิ.ย.-ก.ย.68	กองช่าง	-	✓	-	กันเงินงบประมาณ ดำเนินการปี พ.ศ. 2569
37. โครงการปรับปรุงผิวจราจรแบบแอสฟัลท์ติกคอนกรีต หมู่ที่ 2 ต.พักัน ช่างวัดห้วยเจริญสุข อ.บางระจัน จ.สิงห์บุรี	328,000.00	327,700.00	300.00	ตั้งจ่าย รายการใหม่ 11/68	พต./ปป. 3/67 หน้า 99 ข้อ 24	ข้อ 1	มิ.ย.-ก.ย.68	กองช่าง	-	✓	-	กันเงินงบประมาณ ดำเนินการปี พ.ศ. 2569
38. โครงการปรับปรุงพื้นที่อัจฉริยะเพื่อการเรียนรู้ (Co-working space) ภายในอาคารศูนย์ปฏิบัติการและส่งเสริมเมืองอัจฉริยะ อบจ.สิงห์บุรี	490,000.00	490,000.00	0.00	ตั้งจ่าย รายการใหม่ 11/68	พต./ปป. 2/68 หน้า 4 ข้อ 1	ข้อ 1	มิ.ย.-ก.ย.68	กองยุทธศาสตร์	-	✓	-	กันเงินงบประมาณ ดำเนินการปี พ.ศ. 2569
39. โครงการถนนปลอดภัยในชีวิตและทรัพย์สิน โดยการติดตั้งระบบไฟฟ้าสาธารณะบริเวณพื้นที่ หมู่ที่ 1-3 ต.จิวราย อ.อินทร์บุรี จ.สิงห์บุรี	496,600.00	0.00	496,600.00	ตั้งจ่าย รายการใหม่ 14/68	พต./ปป. 3/68 หน้า 63 ข้อ 1	ข้อ 1	ต.ค.68-ก.ย.69	กองช่าง	-	✓	-	กันเงินงบประมาณ ดำเนินการปี พ.ศ. 2569
40. โครงการปรับปรุงผิวจราจรแบบแอสฟัลท์ติกคอนกรีต หมู่ที่ 4 ต.ทองเอน อ.อินทร์บุรี จ.สิงห์บุรี	715,000.00	0.00	715,000.00	ตั้งจ่าย รายการใหม่ 14/68	พต./ปป. 3/67 หน้า 99 ข้อ 24	ข้อ 1	ต.ค.68-ก.ย.69	กองช่าง	-	✓	-	กันเงินงบประมาณ ดำเนินการปี พ.ศ. 2569

1.4 ผลการดำเนินงาน

ยุทธศาสตร์ที่ 5 พัฒนาโครงสร้างพื้นฐานและบริการสาธารณะ		รายงานกำกับติดตามการดำเนินงาน ประจำปีงบประมาณ พ.ศ. 2568 องค์การบริหารส่วนจังหวัดสิงห์บุรี อ.เมืองสิงห์บุรี จ.สิงห์บุรี										
โครงการ/รายการ	งบประมาณ อนุมัติ	งบประมาณ เบิกจ่าย	งบประมาณ คงเหลือ	แหล่ง งบประมาณ	แผนพัฒนาท้องถิ่น (พ.ศ. 2566-2570) ประจำปี พ.ศ. 2568	นโยบาย ผู้บริหาร	ระยะเวลา ดำเนินงาน	หน่วยงาน รับผิดชอบ	สถานะการดำเนินงาน			ผลผลิต
									ไม่ได้ ดำเนินงาน	อยู่ระหว่าง ดำเนินงาน	ดำเนินงาน แล้วเสร็จ	
1. แผนงานอุตสาหกรรมและการโยธา												
41. โครงการปรับปรุงผิวจราจรแบบแอสฟัลท์ติกคอนกรีต หมู่ที่ 2 ต.โพประจักษ์ เชื่อมต่อถนน หมู่ที่ 3 ต.โพประจักษ์ อ.ท่าช้าง จ.สิงห์บุรี	491,000.00	0.00	491,000.00	ตั้งจ่าย รายการใหม่ 14/68	พต./ปป. 3/67 หน้า 99 ข้อ 24	ข้อ 1	ต.ค.68-ก.ย.69	กองช่าง	-	✓	-	กั้นเงินงบประมาณ ดำเนินการปี พ.ศ. 2569
42. โครงการปรับปรุงผิวจราจรแอสฟัลท์ติกคอนกรีต หมู่ที่ 4 ต.วิหารขาว อ.ท่าช้าง จ.สิงห์บุรี	498,000.00	0.00	498,000.00	ตั้งจ่าย รายการใหม่ 14/68	พต./ปป. 3/67 หน้า 99 ข้อ 24	ข้อ 1	ต.ค.68-ก.ย.69	กองช่าง	-	✓	-	กั้นเงินงบประมาณ ดำเนินการปี พ.ศ. 2569
43. โครงการปรับปรุงเชิงลาดสะพานข้ามแม่น้ำน้อย บริเวณหน้าวัดเสมาทอง หมู่ที่ 7 ต.ถอนสมอ เชื่อมต่อ ต.พิบูลทอง อ.ท่าช้าง จ.สิงห์บุรี	700,000.00	0.00	700,000.00	ตั้งจ่าย รายการใหม่ 14/68	พต./ปป. 2/68 หน้า 14 ข้อ 7	ข้อ 1	ต.ค.68-ก.ย.69	กองช่าง	-	✓	-	กั้นเงินงบประมาณ ดำเนินการปี พ.ศ. 2569
44. โครงการถนนปลอดภัยในชีวิตและทรัพย์สิน โดยการติดตั้งระบบไฟฟ้าสาธารณะ บริเวณพื้นที่ ต.หนองกระทุ่ม อ.ค่ายบางระจัน จ.สิงห์บุรี	496,600.00	0.00	496,600.00	ตั้งจ่าย รายการใหม่ 14/68	พต./ปป. 3/68 หน้า 43 ข้อ 1	ข้อ 1	ต.ค.68-ก.ย.69	กองช่าง	-	✓	-	กั้นเงินงบประมาณ ดำเนินการปี พ.ศ. 2569
45. โครงการปรับปรุงผิวจราจรแบบแอสฟัลท์ติกคอนกรีต หมู่ที่ 7 ต.โพทะเล อ.ค่ายบางระจัน จ.สิงห์บุรี เชื่อมต่อทางหลวง หมายเลข 3303	496,900.00	0.00	496,900.00	ตั้งจ่าย รายการใหม่ 14/68	พต./ปป. 3/68 หน้า 43 ข้อ 1	ข้อ 1	ต.ค.68-ก.ย.69	กองช่าง	-	✓	-	กั้นเงินงบประมาณ ดำเนินการปี พ.ศ. 2569
46. โครงการปรับปรุงผิวจราจรแบบแอสฟัลท์ติกคอนกรีต ทางเข้าวัดโพสังโฆ หมู่ที่ 1 ต.โพสังโฆ อ.ค่ายบางระจัน จ.สิงห์บุรี	500,000.00	0.00	500,000.00	ตั้งจ่าย รายการใหม่ 14/68	พต./ปป. 3/67 หน้า 99 ข้อ 24	ข้อ 1	ต.ค.68-ก.ย.69	กองช่าง	-	✓	-	กั้นเงินงบประมาณ ดำเนินการปี พ.ศ. 2569
47. โครงการปรับปรุงผิวจราจรแบบแอสฟัลท์ติกคอนกรีต สายคันคลองชลประทาน หมู่ที่ 4 เชื่อมต่อ หมู่ที่ 5 ต.บางน้ำเชี่ยว อ.พรหมบุรี จ.สิงห์บุรี	499,400.00	0.00	499,400.00	ตั้งจ่าย รายการใหม่ 14/68	พต./ปป. 3/67 หน้า 99 ข้อ 24	ข้อ 1	ต.ค.68-ก.ย.69	กองช่าง	-	✓	-	กั้นเงินงบประมาณ ดำเนินการปี พ.ศ. 2569
48. โครงการปรับปรุงผิวจราจรแบบแอสฟัลท์ติกคอนกรีต หมู่ที่ 1 ต.พิทกัน อ.บางระจัน จ.สิงห์บุรี	498,500.00	0.00	498,500.00	ตั้งจ่าย รายการใหม่	พต./ปป. 3/67 หน้า 99 ข้อ 24	ข้อ 1	ต.ค.68-ก.ย.69	กองช่าง	-	✓	-	กั้นเงินงบประมาณ ดำเนินการปี พ.ศ. 2569

1.4 ผลการดำเนินงาน

ยุทธศาสตร์ที่ 5 พัฒนาโครงสร้างพื้นฐานและบริการสาธารณะ		รายงานกำกับติดตามการดำเนินงาน ประจำปีงบประมาณ พ.ศ. 2568 องค์การบริหารส่วนจังหวัดสิงห์บุรี อ.เมืองสิงห์บุรี จ.สิงห์บุรี										
โครงการ/รายการ	งบประมาณ อนุมัติ	งบประมาณ เบิกจ่าย	งบประมาณ คงเหลือ	แหล่ง งบประมาณ	แผนพัฒนาท้องถิ่น (พ.ศ. 2566-2570) ประจำปี พ.ศ. 2568	นโยบาย ผู้บริหาร	ระยะเวลา ดำเนินงาน	หน่วยงาน รับผิดชอบ	สถานะการดำเนินงาน			ผลผลิต
									ไม่ได้ ดำเนินงาน	อยู่ระหว่าง ดำเนินงาน	ดำเนินงาน แล้วเสร็จ	
1. แผนงานอุตสาหกรรมและการโยธา												
49. โครงการปรับปรุงผิวจราจรแบบแอสฟัลท์ติกคอนกรีต หมู่ที่ 8 เชื่อมหมู่ที่ 7 ต.ไม้ดัด อ.บางระจัน จ.สิงห์บุรี	499,800.00	0.00	499,800.00	ตั้งจ่าย รายการใหม่ 14/68	พต./ปป. 3/67 หน้า 99 ข้อ 24	ข้อ 1	ต.ค.68-ก.ย.69	กองช่าง	-	✓	-	กั้นเงินงบประมาณ ดำเนินการปี พ.ศ. 2569
50. โครงการปรับปรุงผิวจราจรแบบแอสฟัลท์ติกคอนกรีต สายคันคลองชลประทานมหาธาร หมู่ที่ 6 ต.อินทร์บุรี อ.อินทร์บุรี จ.สิงห์บุรี	2,912,000.00	0.00	2,912,000.00	ตั้งจ่าย รายการใหม่ 14/68	พต./ปป. 3/68 หน้า 62 ข้อ 6	ข้อ 1	ต.ค.68-ก.ย.69	กองช่าง	-	✓	-	กั้นเงินงบประมาณ ดำเนินการปี พ.ศ. 2569
51. โครงการปรับปรุงถนนคอนกรีตเสริมเหล็กสายคันคลองชลประทานมหาธาร หมู่ที่ 1 ต.บางมัญ เชื่อมต่อถนนทางหลวงหมายเลข 335 อ.เมืองสิงห์บุรี จ.สิงห์บุรี (ช่วงที่ 1)	2,500,000.00	0.00	2,500,000.00	ตั้งจ่าย รายการใหม่ 14/68	พต./ปป. 3/68 หน้า 61 ข้อ 4	ข้อ 1	ต.ค.68-ก.ย.69	กองช่าง	-	✓	-	กั้นเงินงบประมาณ ดำเนินการปี พ.ศ. 2569
52. โครงการปรับปรุงผิวจราจรแบบแอสฟัลท์ติกคอนกรีต สายหมู่ที่ 2 ต.ม่วงหมู่ เชื่อมต่อถนนสายเอเชีย 311 อ.เมืองสิงห์บุรี จ.สิงห์บุรี	499,000.00	0.00	499,000.00	ตั้งจ่าย รายการใหม่ 14/68	พต./ปป. 3/67 หน้า 99 ข้อ 24	ข้อ 1	ต.ค.68-ก.ย.69	กองช่าง	-	✓	-	กั้นเงินงบประมาณ ดำเนินการปี พ.ศ. 2569
53. โครงการปรับปรุงผิวจราจรแบบแอสฟัลท์ติกคอนกรีต สายหมู่ที่ 6 เชื่อมต่อหมู่ที่ 7 ต.จักรสีห์ อ.เมืองสิงห์บุรี จ.สิงห์บุรี	499,000.00	0.00	499,000.00	ตั้งจ่าย รายการใหม่ 14/68	พต./ปป. 3/67 หน้า 99 ข้อ 24	ข้อ 1	ต.ค.68-ก.ย.69	กองช่าง	-	✓	-	กั้นเงินงบประมาณ ดำเนินการปี พ.ศ. 2569
54. โครงการปรับปรุงผิวจราจรแบบแอสฟัลท์ติกคอนกรีต สายคันคลอง 7 หมู่ที่ 5 ต.ม่วงหมู่ เชื่อมต่อถนนสายเอเชีย อ.เมืองสิงห์บุรี จ.สิงห์บุรี	499,000.00	0.00	499,000.00	ตั้งจ่าย รายการใหม่ 14/68	พต./ปป. 3/67 หน้า 99 ข้อ 24	ข้อ 1	ต.ค.68-ก.ย.69	กองช่าง	-	✓	-	กั้นเงินงบประมาณ ดำเนินการปี พ.ศ. 2569
55. โครงการปรับปรุงถนนเพื่อความปลอดภัย (ติดตั้ง GUARD RAIL) สายทางหลวงท้องถิ่น ถนนสาย สห.ถ.10002 บ.แหลมทอง-บ.ใหม่ ต.ทับยา-ต.ห้วยชัน อ.อินทร์บุรี จ.สิงห์บุรี	496,500.00	0.00	496,500.00	ตั้งจ่าย รายการใหม่ 14/68	พต./ปป. 1/67 หน้า 130 ข้อ 1	ข้อ 1	ต.ค.68-ก.ย.69	กองช่าง	-	✓	-	กั้นเงินงบประมาณ ดำเนินการปี พ.ศ. 2569

1.4 ผลการดำเนินงาน

ยุทธศาสตร์ที่ 5 พัฒนาโครงสร้างพื้นฐานและบริการสาธารณะ		รายงานกำกับติดตามการดำเนินงาน ประจำปีงบประมาณ พ.ศ. 2568 องค์การบริหารส่วนจังหวัดสิงห์บุรี อ.เมืองสิงห์บุรี จ.สิงห์บุรี										
โครงการ/รายการ	งบประมาณ อนุมัติ	งบประมาณ เบิกจ่าย	งบประมาณ คงเหลือ	แหล่ง งบประมาณ	แผนพัฒนาท้องถิ่น (พ.ศ. 2566-2570) ประจำปี พ.ศ. 2568	นโยบาย ผู้บริหาร	ระยะเวลา ดำเนินงาน	หน่วยงาน รับผิดชอบ	สถานะการดำเนินงาน			ผลผลิต
									ไม่ได้ ดำเนินงาน	อยู่ระหว่าง ดำเนินงาน	ดำเนินงาน แล้วเสร็จ	
1. แผนงานอุตสาหกรรมและการโยธา												
56. โครงการปรับปรุงถนนเพื่อความปลอดภัย (ติดตั้ง GUARD RAIL) สายทางหลวงท้องถิ่น ถนนสาย สห.ถ.10026 วัดคลองโพธิ์ศรี หนองระหาน หมู่ที่ 9 ต.ทองเอน อ.อินทร์บุรี จ.สิงห์บุรี	475,000.00	0.00	475,000.00	ตั้งจ่าย รายการใหม่ 14/68	พต./ปป. 1/67 หน้า 130 ข้อ 1	ข้อ 1	ต.ค.68-ก.ย.69	กองช่าง	-	✓	-	กั้นเงินงบประมาณ ดำเนินการปี พ.ศ. 2569
57. โครงการปรับปรุงถนนเพื่อความปลอดภัย (ติดตั้ง GUARD RAIL) สายทางหลวงท้องถิ่น ถนนสาย สห.ถ.10011 บ.ปากดง-บ.ดอนมะขาม ต.โพทะเล-ต.หนองกระทุ่ม อ.ค่ายบางระจัน จ.สิงห์บุรี	489,400.00	0.00	489,400.00	ตั้งจ่าย รายการใหม่ 14/68	พต./ปป. 1/67 หน้า 130 ข้อ 1	ข้อ 1	ต.ค.68-ก.ย.69	กองช่าง	-	✓	-	กั้นเงินงบประมาณ ดำเนินการปี พ.ศ. 2569
58. โครงการปรับปรุงถนนเพื่อความปลอดภัย (ติดตั้ง GUARD RAIL) สายทางหลวงท้องถิ่น ถนนสาย สห.ถ.10013 บ.บางระจัน-บ.คอทราย ต.บางระจัน-ต.คอทราย อ.ค่ายบางระจัน จ.สิงห์บุรี	446,900.00	0.00	446,900.00	ตั้งจ่าย รายการใหม่ 14/68	พต./ปป. 1/67 หน้า 130 ข้อ 1	ข้อ 1	ต.ค.68-ก.ย.69	กองช่าง	-	✓	-	กั้นเงินงบประมาณ ดำเนินการปี พ.ศ. 2569
59. โครงการปรับปรุงถนนเพื่อความปลอดภัย (ติดตั้ง GUARD RAIL) สายทางหลวงท้องถิ่น ถนนสาย สห.ถ.10021 บ.หนองรี-บ.โพตะโกน ต.โพทะเล-ต.สระแจง อ.ค่ายบางระจัน-อ.บางระจัน จ.สิงห์บุรี	482,300.00	0.00	482,300.00	ตั้งจ่าย รายการใหม่ 14/68	พต./ปป. 1/67 หน้า 130 ข้อ 1	ข้อ 1	ต.ค.68-ก.ย.69	กองช่าง	-	✓	-	กั้นเงินงบประมาณ ดำเนินการปี พ.ศ. 2569
รวม 59 โครงการ	63,223,100.00	31,186,910.10	32,036,189.90						1	48	10	
รวมทั้งสิ้น 1 แผนงาน 59 โครงการ	63,223,100.00	31,186,910.10	32,036,189.90						1	48	10	

1.4 ผลการดำเนินงาน

ยุทธศาสตร์ที่ 6 พัฒนาทรัพยากรธรรมชาติและสิ่งแวดล้อม		รายงานกำกับติดตามการดำเนินงาน ประจำปีงบประมาณ พ.ศ. 2568 องค์การบริหารส่วนจังหวัดสิงห์บุรี อ.เมืองสิงห์บุรี จ.สิงห์บุรี										
โครงการ/รายการ	งบประมาณ อนุมัติ	งบประมาณ เบิกจ่าย	งบประมาณ คงเหลือ	แหล่ง งบประมาณ	แผนพัฒนาท้องถิ่น (พ.ศ. 2566-2570) ประจำปี พ.ศ. 2568	นโยบาย ผู้บริหาร	ระยะเวลา ดำเนินงาน	หน่วยงาน รับผิดชอบ	สถานะการดำเนินงาน			ผลผลิต
									ไม่ได้ ดำเนินงาน	อยู่ระหว่าง ดำเนินงาน	ดำเนินงาน แล้วเสร็จ	
1. แผนงานเคหะและชุมชน												
1. โครงการจ้างเหมาเอกชนขนถ่ายขยะมูลฝอย นำไปกำจัดอย่างถูกต้องตามหลักสุขาภิบาล ตามบันทึกข้อตกลงความร่วมมือว่าด้วยการบริหาร จัดการขยะมูลฝอยจากชุมชนขององค์กรปกครอง ส่วนท้องถิ่นในเขตจังหวัดสิงห์บุรี	11,200,000.00	10,990,564.00	209,436.00	ข้อบัญญัติ หน้า 148	พต./ปป. 1/65 แก้ไข 1/67 หน้า 34 ข้อ 3	ข้อ 3	ต.ค.67-ก.ย.68	กองสาธารณสุข	-	-	✓	สามารถกำจัดขยะ มูลฝอยใน จ.สิงห์บุรี ได้อย่างถูกวิธี
2. โครงการบริหารจัดการขยะอันตรายเพื่อฟื้นฟู ธรรมชาติและสิ่งแวดล้อมในพื้นที่จังหวัดสิงห์บุรี	200,000.00	115,806.85	84,193.15	ข้อบัญญัติ หน้า 149	พต./ปป. 1/65 แก้ไข 1/67 น. 93 ข้อ 1	ข้อ 6	ต.ค.67-ก.ย.68	กองสาธารณสุข	-	-	✓	ขยะอันตรายได้รับ การกำจัดอย่างถูกวิธี
3. โครงการอนุรักษ์ฟื้นฟูทรัพยากรธรรมชาติและ สิ่งแวดล้อม อบจ.สิงห์บุรี	100,000.00	55,375.00	44,625.00	ข้อบัญญัติ หน้า 149	พต./ปป. 2/66 แก้ไข 1/67 น. 119 ข้อ 2	ข้อ 6	ต.ค.67-ก.ย.68	กองสาธารณสุข	-	-	✓	ทรัพยากรธรรมชาติ ได้รับการฟื้นฟู
รวม 3 โครงการ	11,500,000.00	11,161,745.85	338,254.15						0	0	3	
2. แผนงานสร้างความเข้มแข็งของชุมชน												
1. โครงการอนุรักษ์พัฒนาพันธุ์กรรมพืชและสวน สมุนไพรท้องถิ่นจังหวัดสิงห์บุรี	40,000.00	3,330.00	36,670.00	ข้อบัญญัติ หน้า 153	แก้ไข 1/67 หน้า 216 ข้อ 1	ข้อ 6	ต.ค.67-ก.ย.68	กองการศึกษา	-	-	✓	สมุนไพรไทยได้รับ การอนุรักษ์
รวม 1 โครงการ	40,000.00	3,330.00	36,670.00						0	0	1	
3. แผนงานอุตสาหกรรมและการโยธา												
1. โครงการติดตามประเมินผลและปรับปรุงผังเมือง รวม จังหวัดสิงห์บุรี	2,000.00	0.00	2,000.00	ข้อบัญญัติ หน้า 166	แก้ไข 1/67 หน้า 211 ข้อ 1	ข้อ 8	ต.ค.67-ก.ย.68	กองช่าง	✓	-	-	ไม่ดำเนินการ
2. โครงการปรับปรุงสถานีขนถ่ายขยะมูลฝอย	165,000.00	0.00	165,000.00	ตั้งจ่ายรายการใหม่ 14/68	พต./ปป. 3/68 หน้า 4 ข้อ 1	ข้อ 1	ต.ค.68-ก.ย.69	กองสาธารณสุข	-	✓	-	กั้นเงินงบประมาณ ดำเนินการปี พ.ศ. 2569
รวม 2 โครงการ	167,000.00	0.00	167,000.00						1	1	0	

1.4 ผลการดำเนินงาน

ยุทธศาสตร์ที่ 6 พัฒนาทรัพยากรธรรมชาติและสิ่งแวดล้อม		รายงานกำกับติดตามการดำเนินงาน ประจำปีงบประมาณ พ.ศ. 2568 องค์การบริหารส่วนจังหวัดสิงห์บุรี อ.เมืองสิงห์บุรี จ.สิงห์บุรี											
โครงการ/รายการ	งบประมาณ อนุมัติ	งบประมาณ เบิกจ่าย	งบประมาณ คงเหลือ	แหล่ง งบประมาณ	แผนพัฒนาท้องถิ่น (พ.ศ. 2566-2570) ประจำปี พ.ศ. 2568	นโยบาย ผู้บริหาร	ระยะเวลา ดำเนินงาน	หน่วยงาน รับผิดชอบ	สถานะการดำเนินงาน			ผลผลิต	
									ไม่ได้ ดำเนินงาน	อยู่ระหว่าง ดำเนินงาน	ดำเนินงาน แล้วเสร็จ		
4. แผนงานการเกษตร													
1. โครงการอนุรักษ์สิ่งแวดล้อมและธรรมชาติ ลำน้ำแม่ลา	184,500.00	88,960.60	95,539.40	ข้อบัญญัติ หน้า 186	แก้ไข 1/67 หน้า 212 ข้อ 1	ข้อ 8	ต.ค.67-ก.ย.68	กองช่าง	-	-	✓	ลำแม่ลา ได้รับการ อนุรักษ์และฟื้นฟู	
รวม 1 โครงการ	184,500.00	88,960.60	95,539.40						0	0	1		
รวมทั้งสิ้น 4 แผนงาน 7 โครงการ	11,891,500.00	11,254,036.45	637,463.55						1	1	5		

1.4 ผลการดำเนินงาน

ยุทธศาสตร์ที่ 7 พัฒนาระบบบริหารและการจัดการ		รายงานกำกับติดตามการดำเนินงาน ประจำปีงบประมาณ พ.ศ. 2568 องค์การบริหารส่วนจังหวัดสิงห์บุรี อ.เมืองสิงห์บุรี จ.สิงห์บุรี											
โครงการ/รายการ	งบประมาณ อนุมัติ	งบประมาณ เบิกจ่าย	งบประมาณ คงเหลือ	แหล่ง งบประมาณ	แผนพัฒนาท้องถิ่น (พ.ศ. 2566-2570) ประจำปี พ.ศ. 2568	นโยบาย ผู้บริหาร	ระยะเวลา ดำเนินงาน	หน่วยงาน รับผิดชอบ	สถานะการดำเนินงาน			ผลผลิต	
									ไม่ได้ ดำเนินงาน	อยู่ระหว่าง ดำเนินงาน	ดำเนินงาน แล้วเสร็จ		
1. แผนงานบริหารงานทั่วไป													
1. โครงการจ้างนักเรียน นักศึกษา ทำงานช่วงปิด ภาคเรียนฤดูร้อน	250,000.00	232,400.00	17,600.00	ข้อบัญญัติ หน้า 102	พต./ปป. 2/66 หน้า 120 ข้อ 1	ข้อ 7	มี.ค.-เม.ย..68	กองการ เจ้าหน้าที่	-	-	✓	ผู้เข้าร่วมโครงการ มีประสบการณ์การทำงาน และช่วยลดภาระครอบครัว	
2. โครงการจัดทำและประสานแผนพัฒนาท้องถิ่น และการประสานความร่วมมือระหว่างองค์กร ปกครองส่วนท้องถิ่นในเขตจังหวัดสิงห์บุรี	583,000.00	551,706.00	31,294.00	ข้อบัญญัติ หน้า 114	พต./ปป. 1/65 แก้ไข 1/67 หน้า 94 ข้อ 1	ข้อ 7	30-31 พ.ค. 68	กองยุทธศาสตร์ฯ	-	-	✓	กลุ่มเป้าหมายสามารถ ปฏิบัติงานได้ตาม ระเบียบฯ กำหนด เกิดการ พัฒนาในพื้นที่ของตนเอง	
รวม 2 โครงการ	833,000.00	784,106.00	48,894.00						0	0	2		
รวมทั้งสิ้น 1 แผนงาน 2 โครงการ	833,000.00	784,106.00	48,894.00						0	0	2		

1.4 ผลการดำเนินงาน

บัญชีครุภัณฑ์		รายงานกำกับการติดตามการดำเนินงาน ประจำปีงบประมาณ พ.ศ. 2568										
		องค์การบริหารส่วนจังหวัดสิงห์บุรี อ.เมืองสิงห์บุรี จ.สิงห์บุรี										
โครงการ/รายการ	งบประมาณ อนุมัติ	งบประมาณ เบิกจ่าย	งบประมาณ คงเหลือ	แหล่ง งบประมาณ	แผนพัฒนาท้องถิ่น (พ.ศ. 2566-2570) ประจำปี พ.ศ. 2568	นโยบาย ผู้บริหาร	ระยะเวลา ดำเนินงาน	หน่วยงาน รับผิดชอบ	สถานะการดำเนินงาน			ผลผลิต
									ไม่ได้ ดำเนินงาน	อยู่ระหว่าง ดำเนินงาน	ดำเนินงาน แล้วเสร็จ	
1. แผนงานการรักษาความสงบภายใน												
1. เครื่องช่วยหายใจ แบบ SCBA	240,000.00	239,000.00	1,000.00	ข้อบัญญัติ หน้า 124	พต./ปป. ครั้งที่ 3/67 หน้า 71 ข้อ 29	ข้อ 3	ต.ค.67-ก.ย.68	สำนักปลัด	-	-	✓	มีครุภัณฑ์เพียงพอสำหรับ ให้บริการประชาชน
2. เครื่องสูบน้ำแบบหยดโข่ง	213,000.00	208,200.00	4,800.00	ตั้งจ่ายรายการใหม่ 14/68	แก้ไข 3/68 หน้า 6 ข้อ 3		ต.ค.68-ก.ย.69	สำนักปลัด	-	-	✓	มีครุภัณฑ์เพียงพอสำหรับ ให้บริการประชาชน
รวม 2 รายการ	453,000.00	447,200.00	5,800.00						0	0	2	
2. แผนงานการศึกษา												
1. ตู้ไม้พร้อมกระจก	48,500.00	48,000.00	500.00	ข้อบัญญัติ หน้า 127	พต./ปป. ครั้งที่ 3/67 หน้า 64 ข้อ 5	ข้อ 7	มี.ย. 68	กองการศึกษา	-	-	✓	มีครุภัณฑ์เพียงพอสำหรับ ให้บริการประชาชน
2. โต๊ะพับอเนกประสงค์ ขนาดไม่น้อยกว่า 4 ฟุต	46,000.00	46,000.00	0.00	ข้อบัญญัติ หน้า 127	พต./ปป. ครั้งที่ 3/67 หน้า 64 ข้อ 4	ข้อ 7	มี.ค. 68	กองการศึกษา	-	-	✓	มีครุภัณฑ์เพียงพอสำหรับ ให้บริการประชาชน
3. โต๊ะพับอเนกประสงค์ ขนาดไม่น้อยกว่า 6 ฟุต	60,000.00	60,000.00	0.00	ข้อบัญญัติ หน้า 127	พต./ปป. ครั้งที่ 3/67 หน้า 64 ข้อ 3	ข้อ 7	มี.ค. 68	กองการศึกษา	-	-	✓	มีครุภัณฑ์เพียงพอสำหรับ ให้บริการประชาชน
4. โทรทัศน์ แอล อี ดี (LED TV) แบบ Smart TV	121,000.00	89,000.00	32,000.00	ข้อบัญญัติ หน้า 128	พต./ปป. ครั้งที่ 3/67 หน้า 64 ข้อ 6	ข้อ 7	มี.ค. 68	กองการศึกษา	-	-	✓	มีครุภัณฑ์เพียงพอสำหรับ ให้บริการประชาชน
รวม 4 รายการ	275,500.00	243,000.00	32,500.00						0	0	4	
3. แผนงานสาธารณสุข												
1. แผง Solar Rooftop และอุปกรณ์ พร้อมติดตั้ง ประจำ รพ.สต.จักรสีห์	86,000.00	85,800.00	200.00	ข้อบัญญัติ หน้า 142	พต./ปป. ครั้งที่ 3/67 หน้า 69 ข้อ 18	ข้อ 1	ต.ค.67-ก.ย.68	กองสาธารณสุข	-	✓	-	
2. แผง Solar Rooftop และอุปกรณ์ พร้อมติดตั้ง ประจำ รพ.สต.จิวราย	86,000.00	85,800.00	200.00	ข้อบัญญัติ หน้า 143	พต./ปป. ครั้งที่ 3/67 หน้า 69 ข้อ 21	ข้อ 1	ต.ค.67-ก.ย.68	กองสาธารณสุข	-	✓	-	
3. แผง Solar Rooftop และอุปกรณ์ พร้อมติดตั้ง ประจำ รพ.สต.ต้นโพธิ์ 2	86,000.00	85,800.00	200.00	ข้อบัญญัติ หน้า 143	พต./ปป. ครั้งที่ 3/67 หน้า 69 ข้อ 19	ข้อ 1	ต.ค.67-ก.ย.68	กองสาธารณสุข	-	✓	-	
4. แผง Solar Rooftop และอุปกรณ์ พร้อมติดตั้ง ประจำ รพ.สต.บางกระบือ 2	86,000.00	85,800.00	200.00	ข้อบัญญัติ หน้า 143	พต./ปป. ครั้งที่ 3/67 หน้า 69 ข้อ 20	ข้อ 1	ต.ค.67-ก.ย.68	กองสาธารณสุข	-	✓	-	

1.4 ผลการดำเนินงาน

บัญชีครุภัณฑ์		รายงานกำกับการติดตามการดำเนินงาน ประจำปีงบประมาณ พ.ศ. 2568										
		องค์การบริหารส่วนจังหวัดสิงห์บุรี อ.เมืองสิงห์บุรี จ.สิงห์บุรี										
โครงการ/รายการ	งบประมาณ อนุมัติ	งบประมาณ เบิกจ่าย	งบประมาณ คงเหลือ	แหล่ง งบประมาณ	แผนพัฒนาท้องถิ่น (พ.ศ. 2566-2570) ประจำปี พ.ศ. 2568	นโยบาย ผู้บริหาร	ระยะเวลา ดำเนินงาน	หน่วยงาน รับผิดชอบ	สถานะการดำเนินงาน			ผลผลิต
									ไม่ได้ ดำเนินงาน	อยู่ระหว่าง ดำเนินงาน	ดำเนินงาน แล้วเสร็จ	
3. แผนงานสาธารณสุข												
5. แผง Solar Rooftop และอุปกรณ์ พร้อมติดตั้ง ประจำ รพ.สต.บ้านแปง	86,000.00	85,800.00	200.00	ข้อบัญญัติ หน้า 144	พต./ปป. ครั้งที่ 3/67 หน้า 70 ข้อ 23	ข้อ 1	ต.ค.67-ก.ย.68	กองสาธารณสุข	-	✓	-	กักเงินงบประมาณ ดำเนินการปี พ.ศ. 2569
6. แผง Solar Rooftop และอุปกรณ์ พร้อมติดตั้ง ประจำ รพ.สต.พรหมบุรี	86,000.00	85,800.00	200.00	ข้อบัญญัติ หน้า 144	พต./ปป. ครั้งที่ 3/67 หน้า 70 ข้อ 24	ข้อ 1	ต.ค.67-ก.ย.68	กองสาธารณสุข	-	✓	-	กักเงินงบประมาณ ดำเนินการปี พ.ศ. 2569
7. แผง Solar Rooftop และอุปกรณ์ พร้อมติดตั้ง ประจำ รพ.สต.ม่วงหมู่	86,000.00	85,800.00	200.00	ข้อบัญญัติ หน้า 144	พต./ปป. ครั้งที่ 3/67 หน้า 70 ข้อ 22	ข้อ 1	ต.ค.67-ก.ย.68	กองสาธารณสุข	-	✓	-	กักเงินงบประมาณ ดำเนินการปี พ.ศ. 2569
8. แผง Solar Rooftop และอุปกรณ์ พร้อมติดตั้ง ประจำ รพ.สต.สระแจง	86,000.00	85,800.00	200.00	ข้อบัญญัติ หน้า 145	พต./ปป. ครั้งที่ 3/67 หน้า 70 ข้อ 25	ข้อ 1	ต.ค.67-ก.ย.68	กองสาธารณสุข	-	✓	-	กักเงินงบประมาณ ดำเนินการปี พ.ศ. 2569
9. ระบบผลิตไฟฟ้าจากพลังงานแสงอาทิตย์ บนหลังคา (Solar Rooftop) ประจำ รพ.สต.ต้นโพธิ์	364,000.00	318,000.00	46,000.00	ข้อบัญญัติ หน้า 145	พต./ปป. ครั้งที่ 3/67 หน้า 70 ข้อ 26	ข้อ 1	ต.ค.67-ก.ย.68	กองสาธารณสุข	-	✓	-	กักเงินงบประมาณ ดำเนินการปี พ.ศ. 2569
10. ระบบผลิตไฟฟ้าจากพลังงานแสงอาทิตย์ บนหลังคา (Solar Rooftop) ประจำ รพ.สต.โพสังโฆ	424,000.00	362,500.00	61,500.00	ข้อบัญญัติ หน้า 145	พต./ปป. ครั้งที่ 3/67 หน้า 70 ข้อ 28	ข้อ 1	ต.ค.67-ก.ย.68	กองสาธารณสุข	-	✓	-	กักเงินงบประมาณ ดำเนินการปี พ.ศ. 2569
11. ระบบผลิตไฟฟ้าจากพลังงานแสงอาทิตย์ บนหลังคา (Solar Rooftop) ประจำ รพ.สต.บางกระบือ	364,000.00	318,000.00	46,000.00	ข้อบัญญัติ หน้า 145	พต./ปป. ครั้งที่ 3/67 หน้า 70 ข้อ 27	ข้อ 1	ต.ค.67-ก.ย.68	กองสาธารณสุข	-	✓	-	กักเงินงบประมาณ ดำเนินการปี พ.ศ. 2569
รวม 11 รายการ	1,840,000.00	1,684,900.00	155,100.00						0	11	0	
4. แผนงานการศาสนา วัฒนธรรม และนันทนาการ												
1. ม้านั่งยาว ชนิดไม้เทียม	100,000.00	92,000.00	8,000.00	ข้อบัญญัติ หน้า 156	พต./ปป. ครั้งที่ 3/67 หน้า 67 ข้อ 14	ข้อ 4	ต.ค.67-ก.ย.68	สำนักปลัด	-	-	✓	มีครุภัณฑ์เพียงพอสำหรับ ให้บริการประชาชน

1.4 ผลการดำเนินงาน

บัญชีครุภัณฑ์		รายงานกำกับการติดตามการดำเนินงาน ประจำปีงบประมาณ พ.ศ. 2568										
		องค์การบริหารส่วนจังหวัดสิงห์บุรี อ.เมืองสิงห์บุรี จ.สิงห์บุรี										
โครงการ/รายการ	งบประมาณ อนุมัติ	งบประมาณ เบิกจ่าย	งบประมาณ คงเหลือ	แหล่ง งบประมาณ	แผนพัฒนาท้องถิ่น (พ.ศ. 2566-2570) ประจำปี พ.ศ. 2568	นโยบาย ผู้บริหาร	ระยะเวลา ดำเนินงาน	หน่วยงาน รับผิดชอบ	สถานะการดำเนินงาน			ผลผลิต
									ไม่ได้ ดำเนินงาน	อยู่ระหว่าง ดำเนินงาน	ดำเนินงาน แล้วเสร็จ	
4. แผนงานการศาสนา วัฒนธรรม และนันทนาการ												
2. โทรทัศน์ แอล อี ดี (LED TV) แบบ Smart TV	65,200.00	65,000.00	200.00	ข้อบัญญัติ หน้า 156	พต./ปป. ครั้งที่ 3/67 หน้า 65 ข้อ 9	ข้อ 4	ต.ค.67-ก.ย.68	สำนักปลัด	-	-	✓	มีครุภัณฑ์เพียงพอสำหรับ ให้บริการประชาชน
3. กล้องโทรทัศน์วงจรปิดชนิดเครือข่าย แบบมุมมองคงที่สำหรับติดตั้งภายนอกอาคาร	264,000.00	252,000.00	12,000.00	ข้อบัญญัติ หน้า 157	พต./ปป. ครั้งที่ 3/67 หน้า 66 ข้อ 10	ข้อ 4	ต.ค.67-ก.ย.68	สำนักปลัด	-	-	✓	มีครุภัณฑ์เพียงพอสำหรับ ให้บริการประชาชน
4. อุปกรณ์บันทึกภาพเครือข่าย (Network Video Recorder) แบบ 16 ช่อง	57,000.00	41,500.00	15,500.00	ข้อบัญญัติ หน้า 157	พต./ปป. ครั้งที่ 3/67 หน้า 66 ข้อ 11	ข้อ 4	ต.ค.67-ก.ย.68	สำนักปลัด	-	-	✓	มีครุภัณฑ์เพียงพอสำหรับ ให้บริการประชาชน
5. จอแสดงภาพขนาดไม่น้อยกว่า 21.5 นิ้ว	4,500.00	4,500.00	0.00	ข้อบัญญัติ หน้า 157	พต./ปป. ครั้งที่ 3/67 หน้า 66 ข้อ 12	ข้อ 4	ต.ค.67-ก.ย.68	สำนักปลัด	-	-	✓	มีครุภัณฑ์เพียงพอสำหรับ ให้บริการประชาชน
6. เครื่องสำรองไฟ ขนาด 800 VA	2,500.00	2,500.00	0.00	ข้อบัญญัติ หน้า 157	พต./ปป. ครั้งที่ 3/67 หน้า 66 ข้อ 13	ข้อ 4	ต.ค.67-ก.ย.68	สำนักปลัด	-	-	✓	มีครุภัณฑ์เพียงพอสำหรับ ให้บริการประชาชน
7. เก้าอี้อัมจันทร์ พร้อมติดตั้ง	3,164,000.00	0.00	3,164,000.00	ตั้งจ่ายรายการใหม่ 14/68	พต./ปป. 2/68 หน้า 6 ข้อ 3		ต.ค.68-ก.ย.69	สำนักปลัด	-	✓	-	กั้นเงินงบประมาณ ดำเนินการปี พ.ศ. 2569
รวม 7 รายการ	3,657,200.00	457,500.00	3,199,700.00						0	1	6	
5. แผนงานการเกษตร												
1. เครื่องย่อยใบไม้	70,000.00	54,000.00	16,000.00	ข้อบัญญัติ หน้า 180	พต./ปป. ครั้งที่ 3/67 หน้า 68 ข้อ 16		ต.ค.67-ก.ย.68	สำนักปลัด	-	-	✓	มีครุภัณฑ์เพียงพอสำหรับ ให้บริการประชาชน
2. เครื่องอัดเม็ดปุ๋ย	15,000.00	15,000.00	0.00	ข้อบัญญัติ หน้า 181	พต./ปป. ครั้งที่ 3/67 หน้า 67 ข้อ 15		ต.ค.67-ก.ย.68	สำนักปลัด	-	-	✓	มีครุภัณฑ์เพียงพอสำหรับ ให้บริการประชาชน
3. เครื่องตีป่น	84,000.00	62,000.00	22,000.00	ข้อบัญญัติ หน้า 181	พต./ปป. ครั้งที่ 3/67 หน้า 68 ข้อ 17		ต.ค.67-ก.ย.68	สำนักปลัด	-	-	✓	มีครุภัณฑ์เพียงพอสำหรับ ให้บริการประชาชน
รวม 3 รายการ	169,000.00	131,000.00	38,000.00						0	0	3	

1.4 ผลการดำเนินงาน

บัญชีครุภัณฑ์		รายงานกำกับการติดตามการดำเนินงาน ประจำปีงบประมาณ พ.ศ. 2568										
		องค์การบริหารส่วนจังหวัดสิงห์บุรี อ.เมืองสิงห์บุรี จ.สิงห์บุรี										
โครงการ/รายการ	งบประมาณ อนุมัติ	งบประมาณ เบิกจ่าย	งบประมาณ คงเหลือ	แหล่ง งบประมาณ	แผนพัฒนาท้องถิ่น (พ.ศ. 2566-2570) ประจำปี พ.ศ. 2568	นโยบาย ผู้บริหาร	ระยะเวลา ดำเนินงาน	หน่วยงาน รับผิดชอบ	สถานะการดำเนินงาน			ผลผลิต
									ไม่ได้ ดำเนินงาน	อยู่ระหว่าง ดำเนินงาน	ดำเนินงาน แล้วเสร็จ	
6. แผนงานสร้างความเข้มแข็งของชุมชน												
1. ระบบสูบน้ำพลังงานแสงอาทิตย์ (Solar Cell)	250,000.00	250,000.00	0.00	ตั้งจ่ายรายการใหม่ 11/68	พต./ปป. ครั้งที่ 4/67 หน้า 34 ข้อ 1		มี.ย.-ก.ย.68	กองการศึกษาฯ	-	✓	-	กั้นเงินงบประมาณ ดำเนินการปี พ.ศ. 2569
2. ชุดเครื่องเสียง	80,000.00	80,000.00	0.00	ตั้งจ่ายรายการใหม่ 11/68	พต./ปป. ครั้งที่ 4/67 หน้า 34 ข้อ 2		มี.ย.-ก.ย.68	กองการศึกษาฯ	-	-	✓	
รวม 2 รายการ	330,000.00	330,000.00	0.00						0	1	1	
รวมทั้งสิ้น 6 แผนงาน 29 รายการ	6,724,700.00	3,293,600.00	3,431,100.00						0	13	16	

1.4 ผลการดำเนินงาน

โครงการที่ไม่ใช่บริการสาธารณะ		รายงานกำกับการติดตามการดำเนินงาน ประจำปีงบประมาณ พ.ศ. 2568 องค์การบริหารส่วนจังหวัดสิงห์บุรี อ.เมืองสิงห์บุรี จ.สิงห์บุรี									
โครงการ/รายการ	งบประมาณ อนุมัติ	งบประมาณ เบิกจ่าย	งบประมาณ คงเหลือ	แหล่ง งบประมาณ	แผนพัฒนาท้องถิ่น (พ.ศ.2566-2570) ประจำปี พ.ศ. 2568	ระยะเวลา ดำเนินงาน	หน่วยงาน รับผิดชอบ	สถานะการดำเนินงาน			ผลผลิต
								ไม่ได้ ดำเนินงาน	อยู่ระหว่าง ดำเนินงาน	ดำเนินงาน แล้วเสร็จ	
1. แผนงานงบกกลาง											
1. เงินสมทบกองทุนประกันสังคม	1,100,000.00	844,911.00	255,089.00	ข้อบัญญัติ หน้า 90		ต.ค.67-ก.ย.68	กองการเจ้าหน้าที่	-	-	✓	
2. เงินสมทบกองทุนเงินทดแทน	60,000.00	21,000.00	39,000.00	ข้อบัญญัติ หน้า 90		ต.ค.67-ก.ย.68	กองการเจ้าหน้าที่	-	-	✓	
3. เงินสำรองจ่าย	1,498,000.00	938,799.00	559,201.00	ข้อบัญญัติ หน้า 90		ต.ค.67-ก.ย.68	สป./กองช่าง/ กองสาธารณสุข	-	-	✓	
4. ค่าบริหารจัดการขยะมูลฝอยเทศบาลเมือง สิงห์บุรี และ อบต.ต้นโพธิ์ ตามบันทึกข้อตกลง ความร่วมมือว่าด้วยการบริหารจัดการขยะมูลฝอย จากชุมชนของ อบท. ในเขตจังหวัดสิงห์บุรี และ มติที่ประชุมคณะกรรมการบริหารจัดการขยะ มูลฝอยชุมชนของ อบท. ในเขตจังหวัดสิงห์บุรี	1,800,000.00	1,740,422.00	59,578.00	ข้อบัญญัติ หน้า 91		ต.ค.67-ก.ย.68	กองสาธารณสุข	-	-	✓	
5. เงินสมทบกองทุนบำเหน็จบำนาญข้าราชการ (ก.บ.ข.)	949,000.00	945,753.00	3,247.00	ข้อบัญญัติ หน้า 91		ต.ค.67-ก.ย.68	กองสาธารณสุข	-	-	✓	
6. เงินช่วยค่าครองชีพผู้รับบำนาญ (ช.ค.บ.)	370,000.00	270,581.60	99,418.40	ข้อบัญญัติ หน้า 91		ต.ค.67-ก.ย.68	กองคลัง	-	-	✓	
7. เงินช่วยค่าครองชีพผู้รับบำนาญข้าราชการ ถ่ายโอน (ช.ค.บ.)	110,000.00	109,097.60	902.40	ข้อบัญญัติ หน้า 91		ต.ค.67-ก.ย.68	กองคลัง	-	-	✓	
8. เงินช่วยพิเศษผู้รับบำนาญ	200,000.00	-	200,000.00	ข้อบัญญัติ หน้า 91		ต.ค.67-ก.ย.68	กองคลัง	✓	-	-	
9. เงินบำรุงสมาคมองค์การบริหารส่วนจังหวัด แห่งประเทศไทย	222,700.00	222,700.00	0.00	ข้อบัญญัติ หน้า 92		ต.ค.67-ก.ย.68	สำนักงานเลขาฯ	-	-	✓	
10. เงินบำเหน็จบำนาญข้าราชการถ่ายโอน	1,857,000.00	1,855,305.80	1,694.20	ข้อบัญญัติ หน้า 92		ต.ค.67-ก.ย.68	กองคลัง	-	-	✓	

1.4 ผลการดำเนินงาน

โครงการที่ไม่ใช่บริการสาธารณะ		รายงานกำกับการติดตามการดำเนินงาน ประจำปีงบประมาณ พ.ศ. 2568 องค์การบริหารส่วนจังหวัดสิงห์บุรี อ.เมืองสิงห์บุรี จ.สิงห์บุรี									
โครงการ/รายการ	งบประมาณ อนุมัติ	งบประมาณ เบิกจ่าย	งบประมาณ คงเหลือ	แหล่ง งบประมาณ	แผนพัฒนาท้องถิ่น (พ.ศ.2566-2570) ประจำปี พ.ศ. 2568	ระยะเวลา ดำเนินงาน	หน่วยงาน รับผิดชอบ	สถานะการดำเนินงาน			ผลผลิต
								ไม่ได้ ดำเนินงาน	อยู่ระหว่าง ดำเนินงาน	ดำเนินงาน แล้วเสร็จ	
1. แผนงานงบบกลาง											
11. เงินบำเหน็จลูกจ้างประจำ	2,570,000.00	2,563,692.00	6,308.00	ข้อบัญญัติ หน้า 92		ต.ค.67-ก.ย.68	กองคลัง	-	-	✓	
12. เงินสงเคราะห์ผู้ป่วยที่ยากไร้	7,100.00	0.00	7,100.00	ข้อบัญญัติ หน้า 92		ต.ค.67-ก.ย.68	สำนักปลัด	✓	-	-	
13. เงินสมทบกองทุนบำเหน็จบำนาญข้าราชการส่วนท้องถิ่น (ก.บ.ท.)	6,786,000.00	6,786,000.00	-	ข้อบัญญัติ หน้า 92		ต.ค.67-ก.ย.68	กองคลัง	-	-	✓	
14. เงินสมทบกองทุนสำรองเลี้ยงชีพลูกจ้างประจำ (กสจ.)	15,000.00	14,628.60	371.40	ข้อบัญญัติ หน้า 92		ต.ค.67-ก.ย.68	กองคลัง	-	-	✓	
15. เงินสมทบสำนักงานหลักประกันสุขภาพแห่งชาติ	2,000,000.00	2,000,000.00	0.00	ข้อบัญญัติ หน้า 93		ต.ค.67-ก.ย.68	กองสาธารณสุข	-	-	✓	
16. ทุนการศึกษาปริญญาตรี	2,000.00		2,000.00	ข้อบัญญัติ หน้า 93		ต.ค.67-ก.ย.68	กองการเจ้าหน้าที่	✓	-	-	
17. เงินช่วยค่าทำศพข้าราชการ/พนักงาน	300,000.00		300,000.00	ข้อบัญญัติ หน้า 93		ต.ค.67-ก.ย.68	กองคลัง	✓	-	-	
รวม 17 รายการ	19,846,800.00	18,312,890.60	1,533,909.40					4	0	13	
2. แผนงานบริหารงานทั่วไป											
1. เงินเดือนนายก/รองนายกองค์กรปกครองส่วนท้องถิ่น	770,000.00	669,132.58	100,867.42	ข้อบัญญัติ หน้า 94		ต.ค.67-ก.ย.68	สำนักงานเลขาฯ	-	-	✓	
2. ค่าตอบแทนประจำตำแหน่งนายก/รองนายก	150,000.00	125,725.80	24,274.20	ข้อบัญญัติ หน้า 94		ต.ค.67-ก.ย.68	สำนักงานเลขาฯ	-	-	✓	
3. ค่าตอบแทนพิเศษนายก/รองนายก	161,000.00	125,725.80	35,274.20	ข้อบัญญัติ หน้า 94		ต.ค.67-ก.ย.68	สำนักงานเลขาฯ	-	-	✓	

1.4 ผลการดำเนินงาน

โครงการที่ไม่ใช่บริการสาธารณะ		รายงานกำกับการติดตามการดำเนินงาน ประจำปีงบประมาณ พ.ศ. 2568 องค์การบริหารส่วนจังหวัดสิงห์บุรี อ.เมืองสิงห์บุรี จ.สิงห์บุรี									
โครงการ/รายการ	งบประมาณ อนุมัติ	งบประมาณ เบิกจ่าย	งบประมาณ คงเหลือ	แหล่ง งบประมาณ	แผนพัฒนาท้องถิ่น (พ.ศ.2566-2570) ประจำปี พ.ศ. 2568	ระยะเวลา ดำเนินงาน	หน่วยงาน รับผิดชอบ	สถานะการดำเนินงาน			ผลผลิต
								ไม่ได้ ดำเนินงาน	อยู่ระหว่าง ดำเนินงาน	ดำเนินงาน แล้วเสร็จ	
2. แผนงานบริหารงานทั่วไป											
4. เงินเดือนเลขานุการ/ที่ปรึกษานายก องค์การบริหารส่วนจังหวัด	539,600.00	492,516.16	47,083.84	ข้อบัญญัติ หน้า 95		ต.ค.67-ก.ย.68	สำนักงานเลขาฯ	-	-	✓	
5. ค่าตอบแทนประธานสภา/รองประธานสภา สมาชิกสภา/เลขานุการสภา อปท.	5,166,600.00	5,161,381.93	5,218.07	ข้อบัญญัติ หน้า 95		ต.ค.67-ก.ย.68	สำนักงานเลขาฯ	-	-	✓	
6. เงินเดือนข้าราชการ หรือพนักงาน ส่วนท้องถิ่น	16,763,000.00	16,398,114.26	364,885.74	ข้อบัญญัติ หน้า 95		ต.ค.67-ก.ย.68	สำนักงานเลขาฯ/ กจ./สำนักปลัด	-	-	✓	
7. เงินเพิ่มต่าง ๆ ของข้าราชการ หรือพนักงาน ส่วนท้องถิ่น	646,400.00	602,605.56	43,794.44	ข้อบัญญัติ หน้า 96		ต.ค.67-ก.ย.68	สำนักงานเลขาฯ/ กจ./สำนักปลัด	-	-	✓	
8. เงินประจำตำแหน่ง	580,400.00	564,465.10	15,934.90	ข้อบัญญัติ หน้า 96		ต.ค.67-ก.ย.68	สำนักงานเลขาฯ/ กจ./สำนักปลัด	-	-	✓	
9. ค่าตอบแทนพนักงานจ้าง	9,570,000.00	9,552,253.73	17,746.27	ข้อบัญญัติ หน้า 96		ต.ค.67-ก.ย.68	สำนักงานเลขาฯ/ กจ./สำนักปลัด	-	-	✓	
10. เงินเพิ่มต่าง ๆ ของพนักงานจ้าง	1,333,500.00	1,218,815.80	114,684.20	ข้อบัญญัติ หน้า 97		ต.ค.67-ก.ย.68	สำนักงานเลขาฯ/ กจ./สำนักปลัด	-	-	✓	
11. ค่าตอบแทนเจ้าหน้าที่ในการเลือกตั้ง	5,864,000.00	5,842,370.77	21,629.23	ข้อบัญญัติ หน้า 97		ต.ค.67-ก.ย.68	สำนักปลัด	-	-	✓	
12. ค่าตอบแทนเจ้าหน้าที่พิมพ์บัญชีรายชื่อ ผู้มีสิทธิ์เลือกตั้ง บัญชีรายชื่อไม่ไปใช้สิทธิ์ เลือกตั้ง	144,000.00	112,845.00	31,155.00	ข้อบัญญัติ หน้า 97		ต.ค.67-ก.ย.68	สำนักปลัด	-	-	✓	
13. ค่าตอบแทนผู้ปฏิบัติราชการอื่นเป็น ประโยชน์แก่องค์การบริหารส่วนจังหวัด	180,000.00	116,500.00	63,500.00	ข้อบัญญัติ หน้า 136		ต.ค.67-ก.ย.68	กองการเจ้าหน้าที่	-	-	✓	
14. เงินประโยชน์ตอบแทนอื่นเป็นกรณีพิเศษ	7,500,000.00		7,500,000.00	ข้อบัญญัติ หน้า 98		ต.ค.67-ก.ย.68	กองการเจ้าหน้าที่	-	✓	-	กั้นเงินงบประมาณ ดำเนินการปี พ.ศ. 2569

1.4 ผลการดำเนินงาน

โครงการที่ไม่ใช่บริการสาธารณะ		รายงานกำกับการติดตามการดำเนินงาน ประจำปีงบประมาณ พ.ศ. 2568 องค์การบริหารส่วนจังหวัดสิงห์บุรี อ.เมืองสิงห์บุรี จ.สิงห์บุรี									
โครงการ/รายการ	งบประมาณ อนุมัติ	งบประมาณ เบิกจ่าย	งบประมาณ คงเหลือ	แหล่ง งบประมาณ	แผนพัฒนาท้องถิ่น (พ.ศ.2566-2570) ประจำปี พ.ศ. 2568	ระยะเวลา ดำเนินงาน	หน่วยงาน รับผิดชอบ	สถานะการดำเนินงาน			ผลผลิต
								ไม่ได้ ดำเนินงาน	อยู่ระหว่าง ดำเนินงาน	ดำเนินงาน แล้วเสร็จ	
2. แผนงานบริหารงานทั่วไป											
15. ค่าเบี้ยประชุม	100,000.00	24,562.50	75,437.50	ข้อบัญญัติ หน้า 98		ต.ค.67-ก.ย.68	สำนักงานเลขาฯ	-	-	✓	
16. ค่าตอบแทนการปฏิบัติงานนอกเวลา ราชการ	2,046,000.00	2,044,380.00	1,620.00	ข้อบัญญัติ หน้า 98		ต.ค.67-ก.ย.68	สำนักงานเลขาฯ/ กจ./สำนักปลัด	-	-	✓	
17. ค่าจ้างที่ปรึกษา	75,000.00	45,000.00	30,000.00	ข้อบัญญัติ หน้า 98		ต.ค.67-ก.ย.68	กองการเจ้าหน้าที่	-	-	✓	
18. ค่าจ้างเหมาดูแลรักษาความปลอดภัย	2,454,000.00	2,453,724.00	276.00	ข้อบัญญัติ หน้า 99		ต.ค.67-ก.ย.68	สำนักปลัด	-	-	✓	
19. ค่าจ้างเหมาทำความสะอาดอาคารและ สถานที่ราชการที่อยู่ในความรับผิดชอบของ อบจ.สิงห์บุรี	1,152,000.00	1,151,280.00	720.00	ข้อบัญญัติ หน้า 99		ต.ค.67-ก.ย.68	สำนักปลัด	-	-	✓	
20. ค่าจ้างเหมาบริการ	2,768,000.00	2,413,627.34	354,372.66	ข้อบัญญัติ หน้า 99		ต.ค.67-ก.ย.68	สำนักงานเลขาฯ/ กจ./สำนักปลัด	-	-	✓	
21. ค่าจ้างเหมาบริการบุคคลภายนอก ปฏิบัติงาน	1,852,000.00	1,851,218.58	781.42	ข้อบัญญัติ หน้า 99		ต.ค.67-ก.ย.68	สำนักงานเลขาฯ/ กจ./สำนักปลัด	-	-	✓	
22. ค่าใช้จ่ายในพิธีทางศาสนา/รัฐพิธี	180,000.00	72,573.00	107,427.00	ข้อบัญญัติ หน้า 100		ต.ค.67-ก.ย.68	สำนักปลัด	-	-	✓	
23. ค่ารับรอง	300,000.00	233,535.00	66,465.00	ข้อบัญญัติ หน้า 100		ต.ค.67-ก.ย.68	สำนักงานเลขาฯ/ สำนักปลัด	-	-	✓	
24. ค่าใช้จ่ายในการดำเนินกิจกรรมของศูนย์ ส่งเสริมการมีส่วนร่วมของประชาชน อบจ.สิงห์บุรี	50,000.00	18,465.00	31,535.00	ข้อบัญญัติ หน้า 100		ต.ค.67-ก.ย.68	สำนักงานเลขาฯ	-	-	✓	

1.4 ผลการดำเนินงาน

โครงการที่ไม่ใช่บริการสาธารณะ		รายงานกำกับการติดตามการดำเนินงาน ประจำปีงบประมาณ พ.ศ. 2568 องค์การบริหารส่วนจังหวัดสิงห์บุรี อ.เมืองสิงห์บุรี จ.สิงห์บุรี									
โครงการ/รายการ	งบประมาณ อนุมัติ	งบประมาณ เบิกจ่าย	งบประมาณ คงเหลือ	แหล่ง งบประมาณ	แผนพัฒนาท้องถิ่น (พ.ศ.2566-2570) ประจำปี พ.ศ. 2568	ระยะเวลา ดำเนินงาน	หน่วยงาน รับผิดชอบ	สถานะการดำเนินงาน			ผลผลิต
								ไม่ได้ ดำเนินงาน	อยู่ระหว่าง ดำเนินงาน	ดำเนินงาน แล้วเสร็จ	
2. แผนงานบริหารงานทั่วไป											
25. ค่าใช้จ่ายในการเดินทางไปราชการของสมาชิกสภาองค์การบริหารส่วนจังหวัด	200,000.00	87,130.00	112,870.00	ข้อบัญญัติ หน้า 100		ต.ค.67-ก.ย.68	สำนักงานเลขาฯ	-	-	✓	
26. ค่าใช้จ่ายในการเดินทางไปราชการในราชอาณาจักร และนอกราชอาณาจักรของคณะผู้บริหาร ข้าราชการ ลูกจ้าง พนักงานจ้าง อบจ.สิงห์บุรี	550,000.00	272,794.87	277,205.13	ข้อบัญญัติ หน้า 101		ต.ค.67-ก.ย.68	กองการเจ้าหน้าที่	-	-	✓	
27. ค่าใช้จ่ายในการลงทะเบียนฝึกอบรมของสมาชิกสภาองค์การบริหารส่วนจังหวัด	200,000.00	175,000.00	25,000.00	ข้อบัญญัติ หน้า 101		ต.ค.67-ก.ย.68	สำนักงานเลขาฯ	-	-	✓	
28. ค่าใช้จ่ายในการเลือกตั้งสมาชิกสภาท้องถิ่นหรือผู้บริหารท้องถิ่น	5,031,000.00	4,984,428.90	46,571.10	ข้อบัญญัติ หน้า 101		ต.ค.67-ก.ย.68	สำนักปลัด	-	-	✓	
29. ค่าใช้จ่ายลงทะเบียนฝึกอบรม	500,000.00	230,480.00	269,520.00	ข้อบัญญัติ หน้า 102		ต.ค.67-ก.ย.68	กองการเจ้าหน้าที่	-	-	✓	
30. โครงการคุณธรรมนำชีวิตข้าราชการลูกจ้างประจำ และพนักงานจ้าง อบจ.สิงห์บุรี	25,000.00	19,100.00	5,900.00	ข้อบัญญัติ หน้า 102		ต.ค.67-ก.ย.68	กองการเจ้าหน้าที่	-	-	✓	ผู้เข้าร่วมโครงการมี คุณธรรมในการปฏิบัติงาน
31. โครงการทำความดีต่อสังคม เพื่อพัฒนาคุณธรรม จริยธรรมให้กับเครือข่ายภาครัฐต่อต้านการทุจริตของ อบจ.สิงห์บุรี	10,000.00	7,140.00	2,860.00	ข้อบัญญัติ หน้า 102		ต.ค.67-ก.ย.68	สำนักปลัด	-	-	✓	ผู้เข้าร่วมโครงการมีความ เข้าใจและเกิดการป้องกัน การทุจริต
32. โครงการฝึกอบรม "การพัฒนาบุคลิกภาพและศิลปะการพูด"	30,000.00	28,704.00	1,296.00	ข้อบัญญัติ หน้า 102		ต.ค.67-ก.ย.68	กองการเจ้าหน้าที่	-	-	✓	ผู้เข้าร่วมโครงการได้รับการ พัฒนาบุคลิกภาพ
33. โครงการฝึกอบรมการส่งเสริมคุณธรรมจริยธรรมบุคลากร อบจ.สิงห์บุรี	20,000.00	16,000.00	4,000.00	ข้อบัญญัติ หน้า 103		ต.ค.67-ก.ย.68	กองการเจ้าหน้าที่	-	-	✓	ผู้เข้ารับการฝึกอบรมได้รับการ ส่งเสริมให้มีคุณธรรมจริยธรรม ในการปฏิบัติงาน

1.4 ผลการดำเนินงาน

โครงการที่ไม่ใช่บริการสาธารณะ		รายงานกำกับการติดตามการดำเนินงาน ประจำปีงบประมาณ พ.ศ. 2568 องค์การบริหารส่วนจังหวัดสิงห์บุรี อ.เมืองสิงห์บุรี จ.สิงห์บุรี									
โครงการ/รายการ	งบประมาณ อนุมัติ	งบประมาณ เบิกจ่าย	งบประมาณ คงเหลือ	แหล่ง งบประมาณ	แผนพัฒนาท้องถิ่น (พ.ศ.2566-2570) ประจำปี พ.ศ. 2568	ระยะเวลา ดำเนินงาน	หน่วยงาน รับผิดชอบ	สถานะการดำเนินงาน			ผลผลิต
								ไม่ได้ ดำเนินงาน	อยู่ระหว่าง ดำเนินงาน	ดำเนินงาน แล้วเสร็จ	
2. แผนงานบริหารงานทั่วไป											
34. โครงการพัฒนาความรู้ด้านกฎหมายและระเบียบที่เกี่ยวข้องกับการปฏิบัติงานสำหรับผู้บริหาร สมาชิกสภาฯ และบุคลากร อบจ.สิงห์บุรี	50,000.00	13,700.00	36,300.00	ข้อบัญญัติ หน้า 103		ต.ค.67-ก.ย.68	สำนักปลัด	-	-	✓	ผู้เข้าร่วมโครงการมีความรู้เกี่ยวกับกฎหมายในการปฏิบัติงานเพิ่มขึ้น
35. โครงการยกย่องและเชิดชูเกียรติแก่บุคลากรของ อบจ.สิงห์บุรี	15,000.00	4,250.00	10,750.00	ข้อบัญญัติ หน้า 103		ต.ค.67-ก.ย.68	กองการเจ้าหน้าที่	-	-	✓	บุคลากรได้รับการยกย่องเชิดชูเกียรติและเป็นกำลังใจ
36. โครงการอบรมสัมมนา ศึกษาดูงานของคณะผู้บริหาร สมาชิกสภาฯ ข้าราชการ ลูกจ้าง และบุคลากรที่เกี่ยวข้อง	229,000.00	151,380.00	77,620.00	ข้อบัญญัติ หน้า 103		ต.ค.67-ก.ย.68	กองการเจ้าหน้าที่	-	-	✓	กลุ่มเป้าหมายได้รับการพัฒนาตามวัตถุประสงค์
37. วัสดุเชื้อเพลิงและหล่อลื่น	2,580,000.00	2,376,512.97	203,487.03	ข้อบัญญัติ หน้า 104		ต.ค.67-ก.ย.68	สำนักปลัด	-	-	✓	
38. วัสดุการเกษตร	2,000.00		2,000.00	ข้อบัญญัติ หน้า 104		ต.ค.67-ก.ย.68	สำนักปลัด	✓	-	-	
39. วัสดุโฆษณาและเผยแพร่	70,000.00	14,860.00	55,140.00	ข้อบัญญัติ หน้า 104		ต.ค.67-ก.ย.68	สำนักปลัด	-	-	✓	
40. แก้วน้ำพลาสติก	10,000.00	9,800.00	200.00	ข้อบัญญัติ หน้า 104		ต.ค.67-ก.ย.68	สำนักปลัด	-	-	✓	
41. แก้วน้ำสำนักงาน	12,000.00	6,000.00	6,000.00	ข้อบัญญัติ หน้า 104		ต.ค.67-ก.ย.68	สำนักปลัด, สำนักเลขาฯ	-	-	✓	
42. เครื่องปรับอากาศ แบบตั้งพื้นหรือแขวน ระบบ Inverter ขนาด 36,000 บีทียู	53,600.00	53,600.00	-	ข้อบัญญัติ หน้า 105		ต.ค.67-ก.ย.68	สำนักเลขาฯ	-	-	✓	
43. เครื่องปรับอากาศ แบบตั้งพื้นหรือแบบแขวน (ระบบ Inverter)	81,800.00	81,748.00	52.00	ข้อบัญญัติ หน้า 105		ต.ค.67-ก.ย.68	สำนักปลัด	-	-	✓	

1.4 ผลการดำเนินงาน

โครงการที่ไม่ใช่บริการสาธารณะ		รายงานกำกับการติดตามการดำเนินงาน ประจำปีงบประมาณ พ.ศ. 2568 องค์การบริหารส่วนจังหวัดสิงห์บุรี อ.เมืองสิงห์บุรี จ.สิงห์บุรี									
โครงการ/รายการ	งบประมาณ อนุมัติ	งบประมาณ เบิกจ่าย	งบประมาณ คงเหลือ	แหล่ง งบประมาณ	แผนพัฒนาท้องถิ่น (พ.ศ.2566-2570) ประจำปี พ.ศ. 2568	ระยะเวลา ดำเนินงาน	หน่วยงาน รับผิดชอบ	สถานะการดำเนินงาน			ผลผลิต
								ไม่ได้ ดำเนินงาน	อยู่ระหว่าง ดำเนินงาน	ดำเนินงาน แล้วเสร็จ	
2. แผนงานบริหารงานทั่วไป											
44. เครื่องปรับอากาศ แบบติดผนัง ระบบ Inverter ขนาด 24,000 บีทียู	37,900.00	37,500.00	400.00	ข้อบัญญัติ หน้า 105		ต.ค.67-ก.ย.68	สำนักเลขาฯ	-	-	✓	
45. เครื่องปรับอากาศ แบบติดผนัง ระบบ Inverter ขนาด 36,000 บีทียู	92,000.00	46,000.00	46,000.00	ข้อบัญญัติ หน้า 105		ต.ค.67-ก.ย.68	สำนักเลขาฯ	-	-	✓	
46. ตู้ลิ้นชัก 3 ลิ้นชัก	4,500.00	4,200.00	300.00	ข้อบัญญัติ หน้า 105		ต.ค.67-ก.ย.68	กองการเจ้าหน้าที่	-	-	✓	
47. ตู้เสื้อผ้าเหล็ก แบบ 6 ช่อง	44,000.00	44,000.00	-	ข้อบัญญัติ หน้า 105		ต.ค.67-ก.ย.68	สำนักปลัด	-	-	✓	
48. ตู้เหล็ก ชนิดบานเลื่อนกระจก	45,000.00	9,000.00	36,000.00	ข้อบัญญัติ หน้า 106		ต.ค.67-ก.ย.68	สำนักปลัด, กองการเจ้าหน้าที่	-	-	✓	
49. ตู้เหล็ก ชนิดบานเลื่อนกระจก ทรงสูง	7,000.00	6,700.00	300.00	ข้อบัญญัติ หน้า 106		ต.ค.67-ก.ย.68	กองการเจ้าหน้าที่	-	-	✓	
50. ตู้เอกสารสูงชั้นบนโล่ง	6,000.00	5,900.00	100.00	ข้อบัญญัติ หน้า 106		ต.ค.67-ก.ย.68	กองการเจ้าหน้าที่	-	-	✓	
51. โต๊ะทำงาน	9,000.00	9,000.00	-	ข้อบัญญัติ หน้า 106		ต.ค.67-ก.ย.68	สำนักปลัด	-	-	✓	
52. โต๊ะทำงานผู้บริหาร	50,000.00	47,000.00	3,000.00	ข้อบัญญัติ หน้า 106		ต.ค.67-ก.ย.68	สำนักปลัด	-	-	✓	
53. โต๊ะพับหน้าไฟเบอร์ ขนาดยาวไม่น้อยกว่า 4 ฟุต	34,500.00	34,500.00	-	ข้อบัญญัติ หน้า 106		ต.ค.67-ก.ย.68	สำนักปลัด	-	-	✓	
54. โต๊ะพับหน้าไฟเบอร์ ขนาดยาวไม่น้อยกว่า 6 ฟุต	15,000.00	15,000.00	-	ข้อบัญญัติ หน้า 107		ต.ค.67-ก.ย.68	สำนักปลัด	-	-	✓	
55. โต๊ะพับอเนกประสงค์	13,800.00	13,800.00	-	ข้อบัญญัติ หน้า 107		ต.ค.67-ก.ย.68	สำนักปลัด	-	-	✓	

1.4 ผลการดำเนินงาน

โครงการที่ไม่ใช่บริการสาธารณะ		รายงานกำกับการติดตามการดำเนินงาน ประจำปีงบประมาณ พ.ศ. 2568 องค์การบริหารส่วนจังหวัดสิงห์บุรี อ.เมืองสิงห์บุรี จ.สิงห์บุรี									
โครงการ/รายการ	งบประมาณ อนุมัติ	งบประมาณ เบิกจ่าย	งบประมาณ คงเหลือ	แหล่ง งบประมาณ	แผนพัฒนาท้องถิ่น (พ.ศ.2566-2570) ประจำปี พ.ศ. 2568	ระยะเวลา ดำเนินงาน	หน่วยงาน รับผิดชอบ	สถานะการดำเนินงาน			ผลผลิต
								ไม่ได้ ดำเนินงาน	อยู่ระหว่าง ดำเนินงาน	ดำเนินงาน แล้วเสร็จ	
2. แผนงานบริหารงานทั่วไป											
56. โต๊ะพับอเนกประสงค์หน้าโพงเมก้า	6,000.00	5,400.00	600.00	ข้อบัญญัติ หน้า 107		ต.ค.67-ก.ย.68	สำนักปลัด	-	-	✓	
57. ปิมน้ำ	20,000.00	19,600.00	400.00	ข้อบัญญัติ หน้า 107		ต.ค.67-ก.ย.68	สำนักปลัด	-	-	✓	
58. พัดลมโคจรติดผนัง	12,500.00	12,500.00	-	ข้อบัญญัติ หน้า 107		ต.ค.67-ก.ย.68	สำนักงานเลขาฯ	-	-	✓	
59. รถเข็นของ 3 ล้อ ขนาดกว้าง 60 ซม.	16,000.00	16,000.00	-	ข้อบัญญัติ หน้า 108		ต.ค.67-ก.ย.68	สำนักปลัด	-	-	✓	
60. รถเข็นของ 3 ล้อ ขนาดกว้าง 75 ซม.	21,000.00	21,000.00	-	ข้อบัญญัติ หน้า 108		ต.ค.67-ก.ย.68	สำนักปลัด	-	-	✓	
61. กล้องดิจิตอล พร้อมเลนส์	60,000.00	49,980.00	10,020.00	ข้อบัญญัติ หน้า 108		ต.ค.67-ก.ย.68	สำนักปลัด	-	-	✓	
62. โทรทัศน์ แอล อี ดี (LED TV) แบบ Smart TV	23,000.00	23,000.00	-	ข้อบัญญัติ หน้า 108		ต.ค.67-ก.ย.68	สำนักปลัด	-	-	✓	
63. कुलเลอร์น้ำร้อน	16,000.00	16,000.00	-	ข้อบัญญัติ หน้า 108		ต.ค.67-ก.ย.68	สำนักงานเลขาฯ	-	-	✓	
64. เครื่องทำน้ำร้อน-เย็น	10,000.00	7,900.00	2,100.00	ข้อบัญญัติ หน้า 109		ต.ค.67-ก.ย.68	สำนักปลัด	-	-	✓	
65. ถังต้มน้ำร้อนไฟฟ้าสแตนเลส	11,000.00	10,800.00	200.00	ข้อบัญญัติ หน้า 109		ต.ค.67-ก.ย.68	สำนักปลัด	-	-	✓	
66. กล้องโทรทัศน์วงจรปิดชนิดเครือข่าย แบบมุมมองคงที่สำหรับติดตั้งภายในสำนักงาน	48,000.00	47,200.00	800.00	ข้อบัญญัติ หน้า 109		ต.ค.67-ก.ย.68	สำนักปลัด	-	-	✓	
67. เครื่องคอมพิวเตอร์ สำหรับงานประมวลผล แบบที่ 1	24,000.00	24,000.00	-	ข้อบัญญัติ หน้า 109		ต.ค.67-ก.ย.68	สำนักงานเลขาฯ	-	-	✓	

1.4 ผลการดำเนินงาน

โครงการที่ไม่ใช่บริการสาธารณะ		รายงานกำกับการติดตามการดำเนินงาน ประจำปีงบประมาณ พ.ศ. 2568 องค์การบริหารส่วนจังหวัดสิงห์บุรี อ.เมืองสิงห์บุรี จ.สิงห์บุรี									
โครงการ/รายการ	งบประมาณ อนุมัติ	งบประมาณ เบิกจ่าย	งบประมาณ คงเหลือ	แหล่ง งบประมาณ	แผนพัฒนาท้องถิ่น (พ.ศ.2566-2570) ประจำปี พ.ศ. 2568	ระยะเวลา ดำเนินงาน	หน่วยงาน รับผิดชอบ	สถานะการดำเนินงาน			ผลผลิต
								ไม่ได้ ดำเนินงาน	อยู่ระหว่าง ดำเนินงาน	ดำเนินงาน แล้วเสร็จ	
2. แผนงานบริหารงานทั่วไป											
68. เครื่องคอมพิวเตอร์ สำหรับงานประมวลผล แบบที่ 2	32,000.00	32,000.00	-	ข้อบัญญัติ หน้า 109		ต.ค.67-ก.ย.68	สำนักปลัด	-	-	✓	
69. คอมพิวเตอร์โน้ตบุ๊ก สำหรับงานสำนักงาน	19,000.00	19,000.00	-	ข้อบัญญัติ หน้า 109		ต.ค.67-ก.ย.68	สำนักปลัด	-	-	✓	
70. คอมพิวเตอร์โน้ตบุ๊ก สำหรับ งานประมวลผล	48,000.00	48,000.00	-	ข้อบัญญัติ หน้า 110		ต.ค.67-ก.ย.68	สำนักปลัด, สำนักงานเลขาฯ	-	-	✓	
71. เครื่องพิมพ์ Multifunction แบบฉีดหมึก พร้อมติดตั้งถังหมึกพิมพ์	16,000.00	16,000.00	-	ข้อบัญญัติ หน้า 110		ต.ค.67-ก.ย.68	สำนักปลัด	-	-	✓	
72. เครื่องพิมพ์ Multifunction เลเซอร์ หรือ LED สี	16,000.00	16,000.00	-	ข้อบัญญัติ หน้า 110		ต.ค.67-ก.ย.68	สำนักปลัด	-	-	✓	
73. จอแสดงภาพขนาดไม่น้อยกว่า 21.5 นิ้ว	4,500.00	4,300.00	200.00	ข้อบัญญัติ หน้า 110		ต.ค.67-ก.ย.68	สำนักปลัด	-	-	✓	
74. อุปกรณ์กระจายสัญญาณแบบ PoE (PoE L2 Swith) ขนาด 16 ช่อง	15,000.00	14,500.00	500.00	ข้อบัญญัติ หน้า 110		ต.ค.67-ก.ย.68	สำนักปลัด	-	-	✓	
75. อุปกรณ์บันทึกภาพผ่านเครือข่าย (Network Video Recorder) แบบ 16 ช่อง	57,000.00	56,500.00	500.00	ข้อบัญญัติ หน้า 110		ต.ค.67-ก.ย.68	สำนักปลัด	-	-	✓	
76. เครื่องคอมพิวเตอร์ สำหรับงานสำนักงาน *จอแสดงภาพขนาดไม่น้อยกว่า 19 นิ้ว	20,000.00	20,000.00	-	ข้อบัญญัติ หน้า 111		ต.ค.67-ก.ย.68	สำนักปลัด	-	-	✓	
77. เครื่องสำรองไฟ ขนาด 800 VA	15,000.00	14,370.00	630.00	ข้อบัญญัติ หน้า 111		ต.ค.67-ก.ย.68	สำนักงานเลขาฯ, สำนักปลัด	-	-	✓	
78. แบตเตอรี่ไฟเบอร์กลาส	26,000.00	26,000.00	0.00	ข้อบัญญัติ หน้า 111		ต.ค.67-ก.ย.68	สำนักปลัด	-	-	✓	
79. เงินเดือนข้าราชการ หรือพนักงาน ส่วนท้องถิ่น	4,800,000.00	4,799,010.33	989.67	ข้อบัญญัติ หน้า 112		ต.ค.67-ก.ย.68	กองยุทธศาสตร์ฯ	-	-	✓	

1.4 ผลการดำเนินงาน

โครงการที่ไม่ใช่บริการสาธารณะ		รายงานกำกับการติดตามการดำเนินงาน ประจำปีงบประมาณ พ.ศ. 2568									
		องค์การบริหารส่วนจังหวัดสิงห์บุรี อ.เมืองสิงห์บุรี จ.สิงห์บุรี									
โครงการ/รายการ	งบประมาณ อนุมัติ	งบประมาณ เบิกจ่าย	งบประมาณ คงเหลือ	แหล่ง งบประมาณ	แผนพัฒนาท้องถิ่น (พ.ศ.2566-2570) ประจำปี พ.ศ. 2568	ระยะเวลา ดำเนินงาน	หน่วยงาน รับผิดชอบ	สถานะการดำเนินงาน			ผลผลิต
								ไม่ได้ ดำเนินงาน	อยู่ระหว่าง ดำเนินงาน	ดำเนินงาน แล้วเสร็จ	
2. แผนงานบริหารงานทั่วไป											
80. เงินเพิ่มต่าง ๆ ของข้าราชการ หรือ พนักงานส่วนท้องถิ่น	67,200.00	67,200.00	-	ข้อบัญญัติ หน้า 112		ต.ค.67-ก.ย.68	กองยุทธศาสตร์ฯ	-	-	✓	
81. เงินประจำตำแหน่ง	121,200.00	121,200.00	-	ข้อบัญญัติ หน้า 112		ต.ค.67-ก.ย.68	กองยุทธศาสตร์ฯ	-	-	✓	
82. ค่าตอบแทนพนักงานจ้าง	759,250.00	739,680.00	19,570.00	ข้อบัญญัติ หน้า 112		ต.ค.67-ก.ย.68	กองยุทธศาสตร์ฯ	-	-	✓	
83. ค่าตอบแทนการปฏิบัติงานนอกเวลา ราชการ	100,000.00	97,650.00	2,350.00	ข้อบัญญัติ หน้า 112		ต.ค.67-ก.ย.68	กองยุทธศาสตร์ฯ	-	-	✓	
84. ค่าจ้างเหมาบริการ	400,000.00	77,181.00	322,819.00	ข้อบัญญัติ หน้า 113		ต.ค.67-ก.ย.68	กองยุทธศาสตร์ฯ	-	-	✓	
85. ค่าจ้างเหมาบริการบุคคลภายนอก ปฏิบัติงาน	392,800.00	324,000.00	68,800.00	ข้อบัญญัติ หน้า 113		ต.ค.67-ก.ย.68	กองยุทธศาสตร์ฯ	-	-	✓	
86. เครื่องสำรองไฟ ขนาด 800 VA.	2,500.00	2,500.00	-	ข้อบัญญัติ หน้า 114		ต.ค.67-ก.ย.68	กองยุทธศาสตร์ฯ	-	-	✓	
87. เงินเดือนข้าราชการ หรือพนักงาน ส่วนท้องถิ่น	4,631,840.00	4,498,431.30	133,408.70	ข้อบัญญัติ หน้า 115		ต.ค.67-ก.ย.68	กองคลัง	-	-	✓	
88. เงินเพิ่มต่าง ๆ ของข้าราชการ หรือ พนักงานส่วนท้องถิ่น	80,800.00	67,200.00	13,600.00	ข้อบัญญัติ หน้า 115		ต.ค.67-ก.ย.68	กองคลัง	-	-	✓	
89. เงินประจำตำแหน่ง	107,000.00	88,117.86	18,882.14	ข้อบัญญัติ หน้า 115		ต.ค.67-ก.ย.68	กองคลัง	-	-	✓	
90. ค่าตอบแทนพนักงาน	457,000.00	449,814.96	7,185.04	ข้อบัญญัติ หน้า 115		ต.ค.67-ก.ย.68	กองคลัง	-	-	✓	

1.4 ผลการดำเนินงาน

โครงการที่ไม่ใช่บริการสาธารณะ		รายงานกำกับการติดตามการดำเนินงาน ประจำปีงบประมาณ พ.ศ. 2568 องค์การบริหารส่วนจังหวัดสิงห์บุรี อ.เมืองสิงห์บุรี จ.สิงห์บุรี									
โครงการ/รายการ	งบประมาณ อนุมัติ	งบประมาณ เบิกจ่าย	งบประมาณ คงเหลือ	แหล่ง งบประมาณ	แผนพัฒนาท้องถิ่น (พ.ศ.2566-2570) ประจำปี พ.ศ. 2568	ระยะเวลา ดำเนินงาน	หน่วยงาน รับผิดชอบ	สถานะการดำเนินงาน			ผลผลิต
								ไม่ได้ ดำเนินงาน	อยู่ระหว่าง ดำเนินงาน	ดำเนินงาน แล้วเสร็จ	
2. แผนงานบริหารงานทั่วไป											
91. เงินเพิ่มต่าง ๆ ของพนักงานจ้าง	40,000.00	39,750.00	250.00	ข้อบัญญัติ หน้า 115		ต.ค.67-ก.ย.68	กองคลัง	-	-	✓	
92. เงินเดือนพนักงานถ่ายโอน	1,538,000.00	1,506,960.00	31,040.00	ข้อบัญญัติ หน้า 115		ต.ค.67-ก.ย.68	กองคลัง	-	-	✓	
93. ค่าตอบแทนบุคคลหรือคณะกรรมการที่ได้รับแต่งตั้งตามกฎหมายว่าด้วยการจัดซื้อจัดจ้างและการบริหารพัสดุภาครัฐ	1,820,000.00	1,781,600.00	38,400.00	ข้อบัญญัติ หน้า 116		ต.ค.67-ก.ย.68	กองคลัง	-	-	✓	
94. ค่าตอบแทนการปฏิบัติงานนอกเวลาราชการ	100,000.00	96,650.00	3,350.00	ข้อบัญญัติ หน้า 116		ต.ค.67-ก.ย.68	กองคลัง	-	-	✓	
95. เงินช่วยเหลือการศึกษาบุตร	392,160.00	293,160.00	99,000.00	ข้อบัญญัติ หน้า 116		ต.ค.67-ก.ย.68	กองคลัง	-	-	✓	
96. ค่าจ้างเหมาบริการ	120,000.00	34,300.20	85,699.80	ข้อบัญญัติ หน้า 116		ต.ค.67-ก.ย.68	กองคลัง	-	-	✓	
97. ค่าจ้างเหมาบริการบุคคลภายนอกปฏิบัติงาน	54,000.00	54,000.00	-	ข้อบัญญัติ หน้า 117		ต.ค.67-ก.ย.68	กองคลัง	-	-	✓	
98. ค่าบำรุงรักษาหรือซ่อมแซม ครุภัณฑ์ทรัพย์สินของ อบจ.สิงห์บุรี	1,140,000.00	623,063.10	516,936.90	ข้อบัญญัติ หน้า 117		ต.ค.67-ก.ย.68	ทุกส่วนราชการ	-	-	✓	
99. ค่าบำรุงรักษาหรือซ่อมแซม ครุภัณฑ์ทรัพย์สินของ อบจ.สิงห์บุรี รวมถึงเครื่องจักรกล เครื่องทุ่นแรง เครื่องมือจักรกล ยานพาหนะ	4,150,000.00	3,799,000.00	351,000.00	ข้อบัญญัติ หน้า 117		ต.ค.67-ก.ย.68	กองช่าง	-	-	✓	
100. ค่าบำรุงรักษาและซ่อมแซมถนนทางหลวงท้องถิ่น	2,500,000.00	2,458,000.00	42,000.00	ข้อบัญญัติ หน้า 117		ต.ค.67-ก.ย.68	กองช่าง	-	-	✓	

1.4 ผลการดำเนินงาน

โครงการที่ไม่ใช่บริการสาธารณะ		รายงานกำกับการติดตามการดำเนินงาน ประจำปีงบประมาณ พ.ศ. 2568									
		องค์การบริหารส่วนจังหวัดสิงห์บุรี อ.เมืองสิงห์บุรี จ.สิงห์บุรี									
โครงการ/รายการ	งบประมาณ อนุมัติ	งบประมาณ เบิกจ่าย	งบประมาณ คงเหลือ	แหล่ง งบประมาณ	แผนพัฒนาท้องถิ่น (พ.ศ.2566-2570) ประจำปี พ.ศ. 2568	ระยะเวลา ดำเนินงาน	หน่วยงาน รับผิดชอบ	สถานะการดำเนินงาน			ผลผลิต
								ไม่ได้ ดำเนินงาน	อยู่ระหว่าง ดำเนินงาน	ดำเนินงาน แล้วเสร็จ	
2. แผนงานบริหารงานทั่วไป											
101. ค่าบำรุงรักษาและซ่อมแซมสนามกีฬา อบจ.สิงห์บุรี	900,000.00	436,408.00	463,592.00	ข้อบัญญัติ หน้า 117		ต.ค.67-ก.ย.68	สำนักปลัด	-	-	✓	
102. ค่าบำรุงรักษาและซ่อมแซมแหล่ง ท่องเที่ยวของ อบจ.สิงห์บุรี	600,000.00	439,100.00	160,900.00	ข้อบัญญัติ หน้า 117		ต.ค.67-ก.ย.68	สำนักปลัด	-	-	✓	
103. วัสดุสำนักงาน	920,000.00	757,802.30	162,197.70	ข้อบัญญัติ หน้า 118		ต.ค.67-ก.ย.68	กองคลัง	-	-	✓	
104. วัสดุงานบ้านงานครัว	200,000.00	60,403.00	139,597.00	ข้อบัญญัติ หน้า 118		ต.ค.67-ก.ย.68	กองคลัง	-	-	✓	
105. วัสดุคอมพิวเตอร์	900,000.00	775,076.00	124,924.00	ข้อบัญญัติ หน้า 118		ต.ค.67-ก.ย.68	กองคลัง	-	-	✓	
106. ค่าไฟฟ้า	4,200,000.00	3,721,931.20	478,068.80	ข้อบัญญัติ หน้า 118		ต.ค.67-ก.ย.68	กองคลัง	-	-	✓	
107. ค่าน้ำประปา ค่าน้ำบาดาล	300,000.00	289,693.65	10,306.35	ข้อบัญญัติ หน้า 118		ต.ค.67-ก.ย.68	กองคลัง	-	-	✓	
108. ค่าบริการโทรศัพท์	100,000.00	48,772.92	51,227.08	ข้อบัญญัติ หน้า 118		ต.ค.67-ก.ย.68	กองคลัง	-	-	✓	
109. ค่าบริการไปรษณีย์	120,000.00	109,029.00	10,971.00	ข้อบัญญัติ หน้า 119		ต.ค.67-ก.ย.68	กองคลัง	-	-	✓	
110. ค่าบริการสื่อสารและโทรคมนาคม	300,000.00	268,189.50	31,810.50	ข้อบัญญัติ หน้า 119		ต.ค.67-ก.ย.68	กองคลัง	-	-	✓	
111. เครื่องปรับอากาศ แบบแขวน ขนาดไม่ต่ำกว่า 36,000 บีทียู	182,000.00	180,000.00	2,000.00	ข้อบัญญัติ หน้า 119		ต.ค.67-ก.ย.68	กองคลัง	-	-	✓	

1.4 ผลการดำเนินงาน

โครงการที่ไม่ใช่บริการสาธารณะ		รายงานกำกับการติดตามการดำเนินงาน ประจำปีงบประมาณ พ.ศ. 2568 องค์การบริหารส่วนจังหวัดสิงห์บุรี อ.เมืองสิงห์บุรี จ.สิงห์บุรี									
โครงการ/รายการ	งบประมาณ อนุมัติ	งบประมาณ เบิกจ่าย	งบประมาณ คงเหลือ	แหล่ง งบประมาณ	แผนพัฒนาท้องถิ่น (พ.ศ.2566-2570) ประจำปี พ.ศ. 2568	ระยะเวลา ดำเนินงาน	หน่วยงาน รับผิดชอบ	สถานะการดำเนินงาน			ผลผลิต
								ไม่ได้ ดำเนินงาน	อยู่ระหว่าง ดำเนินงาน	ดำเนินงาน แล้วเสร็จ	
2. แผนงานบริหารงานทั่วไป											
112. เครื่องปรับอากาศ แบบติดผนัง ขนาดไม่ต่ำกว่า 18,000 บีทียู	21,500.00	21,000.00	500.00	ข้อบัญญัติ หน้า 119		ต.ค.67-ก.ย.68	กองคลัง	-	-	✓	
113. คอมพิวเตอร์โน้ตบุ๊ก สำหรับประมวลผล	24,000.00	24,000.00	-	ข้อบัญญัติ หน้า 119		ต.ค.67-ก.ย.68	กองคลัง	-	-	✓	
114. เครื่องพิมพ์ Multifunction เลเซอร์ หรือ LED สี	16,000.00	16,000.00	-	ข้อบัญญัติ หน้า 120		ต.ค.67-ก.ย.68	กองคลัง	-	-	✓	
115. จอแสดงภาพขนาดไม่น้อยกว่า 21.5 นิ้ว	4,500.00	3,500.00	1,000.00	ข้อบัญญัติ หน้า 120		ต.ค.67-ก.ย.68	กองคลัง	-	-	✓	
116. เงินเดือนข้าราชการ หรือพนักงาน ส่วนท้องถิ่น	300,000.00	277,770.00	22,230.00	ข้อบัญญัติ หน้า 121		ต.ค.67-ก.ย.68	หน่วยตรวจสอบ ภายใน	-	-	✓	
117. ค่าตอบแทนพนักงานจ้าง	400.00	-	400.00	ข้อบัญญัติ หน้า 121		ต.ค.67-ก.ย.68	หน่วยตรวจสอบ ภายใน	✓	-	-	
118. เงินเพิ่มต่าง ๆ ของพนักงานจ้าง	6,000.00	-	6,000.00	ข้อบัญญัติ หน้า 121		ต.ค.67-ก.ย.68	หน่วยตรวจสอบ ภายใน	✓	-	-	
119. ค่าตอบแทนการปฏิบัติงานนอกเวลา ราชการ	2,400.00	-	2,400.00	ข้อบัญญัติ หน้า 121		ต.ค.67-ก.ย.68	หน่วยตรวจสอบ ภายใน	✓	-	-	
120. ค่าจ้างเหมาบริการ	2,000.00	-	2,000.00	ข้อบัญญัติ หน้า 121		ต.ค.67-ก.ย.68	หน่วยตรวจสอบ ภายใน	✓	-	-	
121. ค่าจ้างเหมาบริการบุคคลภายนอก ปฏิบัติงาน	27,000.00	-	27,000.00	ข้อบัญญัติ หน้า 122		ต.ค.67-ก.ย.68	หน่วยตรวจสอบ ภายใน	✓	-	-	
122. โตะทำงาน ขนาดความยาวไม่น้อยกว่า 5 ฟุต	8,000.00	8,000.00	0.00	ข้อบัญญัติ หน้า 122		ต.ค.67-ก.ย.68	หน่วยตรวจสอบ ภายใน	-	-	✓	

1.4 ผลการดำเนินงาน

โครงการที่ไม่ใช่บริการสาธารณะ		รายงานกำกับการติดตามการดำเนินงาน ประจำปีงบประมาณ พ.ศ. 2568 องค์การบริหารส่วนจังหวัดสิงห์บุรี อ.เมืองสิงห์บุรี จ.สิงห์บุรี									
โครงการ/รายการ	งบประมาณ อนุมัติ	งบประมาณ เบิกจ่าย	งบประมาณ คงเหลือ	แหล่ง งบประมาณ	แผนพัฒนาท้องถิ่น (พ.ศ.2566-2570) ประจำปี พ.ศ. 2568	ระยะเวลา ดำเนินงาน	หน่วยงาน รับผิดชอบ	สถานะการดำเนินงาน			ผลผลิต
								ไม่ได้ ดำเนินงาน	อยู่ระหว่าง ดำเนินงาน	ดำเนินงาน แล้วเสร็จ	
2. แผนงานบริหารงานทั่วไป											
123. เก้าอี้สำนักงาน	3,000.00	3,000.00	-	ข้อบัญญัติ หน้า 122		ต.ค.67-ก.ย.68	หน่วยตรวจสอบ ภายใน	-	-	✓	
124. ค่าตอบแทนสำหรับคณะกรรมการข้าราชการ องค์การบริหารส่วนจังหวัดและคณะกรรมการ	76,000.00	39,000.00	37,000.00	ตั้งจ่ายรายการใหม่ 7/68		ต.ค.67-ก.ย.68	กองการ เจ้าหน้าที่	-	-	✓	
125. ชุดกล้องประชุมออนไลน์ พร้อมอุปกรณ์	60,000.00	60,000.00	-	ตั้งจ่ายรายการใหม่ 11/68		ต.ค.67-ก.ย.68	กองยุทธศาสตร์ฯ	-	-	✓	
126. โครงการปรับปรุงห้องปฏิบัติงานของ คณะผู้บริหารฯ สำนักงานองค์การบริหาร ส่วนจังหวัดสิงห์บุรี	480,000.00	-	480,000.00	ตั้งจ่ายรายการใหม่ 11/68		ต.ค.67-ก.ย.68	สำนักปลัด	-	✓	-	กั้นเงินงบประมาณ ดำเนินการปี พ.ศ. 2569
127. โต๊ะทำงาน ขนาดไม่น้อยกว่า 3 ฟุต	31,500.00	0.00	31,500.00	ตั้งจ่ายรายการใหม่ 14/68		ต.ค.68-ก.ย.69	สำนักปลัด	-	✓	-	กั้นเงินงบประมาณ ดำเนินการปี พ.ศ. 2569
128. ตู้เก็บเอกสาร	5,600.00	0.00	5,600.00	ตั้งจ่ายรายการใหม่ 14/68		ต.ค.68-ก.ย.69	สำนักปลัด	-	✓	-	กั้นเงินงบประมาณ ดำเนินการปี พ.ศ. 2569
129. เก้าอี้สำนักงาน แบบมีพนักพิง มีล้อเลื่อน	21,000.00	0.00	21,000.00	ตั้งจ่ายรายการใหม่ 14/68		ต.ค.68-ก.ย.69	สำนักปลัด	-	✓	-	กั้นเงินงบประมาณ ดำเนินการปี พ.ศ. 2569
130. เครื่องพิมพ์ Multifunction แบบฉีดหมึก พร้อมติดตั้งถังหมึกพิมพ์	8,000.00	8,000.00	-	ตั้งจ่ายรายการใหม่ 14/68		ต.ค.68-ก.ย.69	หน่วยตรวจสอบ ภายใน	-	-	✓	
131. โต๊ะคอมพิวเตอร์ (ความยาวไม่น้อยกว่า 4 ฟุต)	7,600.00	0.00	7,600.00	ตั้งจ่ายรายการใหม่ 14/68		ต.ค.68-ก.ย.69	สำนักงานเลขาฯ	-	✓	-	กั้นเงินงบประมาณ ดำเนินการปี พ.ศ. 2569
132. โต๊ะทำงานผู้บริหาร	50,000.00	0.00	50,000.00	ตั้งจ่ายรายการใหม่ 14/68		ต.ค.68-ก.ย.69	สำนักงานเลขาฯ	-	✓	-	กั้นเงินงบประมาณ ดำเนินการปี พ.ศ. 2569
133. โต๊ะทำงาน	11,700.00	0.00	11,700.00	ตั้งจ่ายรายการใหม่ 14/68		ต.ค.68-ก.ย.69	สำนักงานเลขาฯ	-	✓	-	กั้นเงินงบประมาณ ดำเนินการปี พ.ศ. 2569

1.4 ผลการดำเนินงาน

โครงการที่ไม่ใช่บริการสาธารณะ		รายงานกำกับการติดตามการดำเนินงาน ประจำปีงบประมาณ พ.ศ. 2568 องค์การบริหารส่วนจังหวัดสิงห์บุรี อ.เมืองสิงห์บุรี จ.สิงห์บุรี									
โครงการ/รายการ	งบประมาณ อนุมัติ	งบประมาณ เบิกจ่าย	งบประมาณ คงเหลือ	แหล่ง งบประมาณ	แผนพัฒนาท้องถิ่น (พ.ศ.2566-2570) ประจำปี พ.ศ. 2568	ระยะเวลา ดำเนินงาน	หน่วยงาน รับผิดชอบ	สถานะการดำเนินงาน			ผลผลิต
								ไม่ได้ ดำเนินงาน	อยู่ระหว่าง ดำเนินงาน	ดำเนินงาน แล้วเสร็จ	
2. แผนงานบริหารงานทั่วไป											
134. โต๊ะต่อเข้ามา	1,600.00	0.00	1,600.00	ตั้งจ่ายรายการใหม่ 14/68		ต.ค.68-ก.ย.69	สำนักงานเลขาฯ	-	✓	-	กันเงินงบประมาณ ดำเนินการปี พ.ศ. 2569
135. แก้วอับรอง	3,960.00	0.00	3,960.00	ตั้งจ่ายรายการใหม่ 14/68		ต.ค.68-ก.ย.69	สำนักงานเลขาฯ	-	✓	-	กันเงินงบประมาณ ดำเนินการปี พ.ศ. 2569
136. แก้วอับปกสูง	15,000.00	0.00	15,000.00	ตั้งจ่ายรายการใหม่ 14/68		ต.ค.68-ก.ย.69	สำนักงานเลขาฯ	-	✓	-	กันเงินงบประมาณ ดำเนินการปี พ.ศ. 2569
137. ตู้เอกสาร 3 ชั้นชัก	2,500.00	0.00	2,500.00	ตั้งจ่ายรายการใหม่ 14/68		ต.ค.68-ก.ย.69	สำนักงานเลขาฯ	-	✓	-	กันเงินงบประมาณ ดำเนินการปี พ.ศ. 2569
138. ตู้เอกสาร 2 บานเปิด	9,200.00	0.00	9,200.00	ตั้งจ่ายรายการใหม่ 14/68		ต.ค.68-ก.ย.69	สำนักงานเลขาฯ	-	✓	-	กันเงินงบประมาณ ดำเนินการปี พ.ศ. 2569
139. ชุดโซฟา	19,000.00	0.00	19,000.00	ตั้งจ่ายรายการใหม่ 14/68		ต.ค.68-ก.ย.69	สำนักงานเลขาฯ	-	✓	-	กันเงินงบประมาณ ดำเนินการปี พ.ศ. 2569
140. เครื่องคอมพิวเตอร์ สำหรับงานประมวลผล แบบที่ 1	48,000.00	0.00	48,000.00	ตั้งจ่ายรายการใหม่ 14/68		ต.ค.68-ก.ย.69	สำนักงานเลขาฯ	-	✓	-	กันเงินงบประมาณ ดำเนินการปี พ.ศ. 2569
141. เครื่องสำรองไฟ ขนาด 800 VA	5,000.00	0.00	5,000.00	ตั้งจ่ายรายการใหม่ 14/68		ต.ค.68-ก.ย.69	สำนักงานเลขาฯ	-	✓	-	กันเงินงบประมาณ ดำเนินการปี พ.ศ. 2569
142. เครื่องพิมพ์ Multifunction แบบฉีดหมึก พร้อมติดตั้งถังหมึกพิมพ์	24,000.00	0.00	24,000.00	ตั้งจ่ายรายการใหม่ 14/68		ต.ค.68-ก.ย.69	สำนักงานเลขาฯ	-	✓	-	กันเงินงบประมาณ ดำเนินการปี พ.ศ. 2569
143. โต๊ะคอมพิวเตอร์ ความยาวไม่น้อยกว่า 80x60x75 ซม.	1,800.00	0.00	1,800.00	ตั้งจ่ายรายการใหม่ 14/68		ต.ค.68-ก.ย.69	สำนักงานเลขาฯ	-	✓	-	กันเงินงบประมาณ ดำเนินการปี พ.ศ. 2569
รวม 143 รายการ	104,701,610.00	90,181,240.97	14,520,369.03					6	18	119	

1.4 ผลการดำเนินงาน

โครงการที่ไม่ใช่บริการสาธารณะ		รายงานกำกับการติดตามการดำเนินงาน ประจำปีงบประมาณ พ.ศ. 2568 องค์การบริหารส่วนจังหวัดสิงห์บุรี อ.เมืองสิงห์บุรี จ.สิงห์บุรี									
โครงการ/รายการ	งบประมาณ อนุมัติ	งบประมาณ เบิกจ่าย	งบประมาณ คงเหลือ	แหล่ง งบประมาณ	แผนพัฒนาท้องถิ่น (พ.ศ.2566-2570) ประจำปี พ.ศ. 2568	ระยะเวลา ดำเนินงาน	หน่วยงาน รับผิดชอบ	สถานะการดำเนินงาน			ผลผลิต
								ไม่ได้ ดำเนินงาน	อยู่ระหว่าง ดำเนินงาน	ดำเนินงาน แล้วเสร็จ	
3. แผนงานการรักษาความสงบภายใน											
1. วัสดุวิทยาศาสตร์หรือการแพทย์	130,000.00	129,993.00	7.00	ข้อบัญญัติ หน้า 123		ต.ค.67-ก.ย.68	สำนักปลัด	-		✓	
2. วัสดุเครื่องแต่งกาย	210,000.00	199,400.00	10,600.00	ข้อบัญญัติ หน้า 123		ต.ค.67-ก.ย.68	สำนักปลัด	-	-	✓	
3. วัสดุเครื่องดับเพลิง	40,000.00	-	40,000.00	ข้อบัญญัติ หน้า 123		ต.ค.67-ก.ย.68	สำนักปลัด	✓	-	-	
4. วัสดุจรรยา	100,000.00	98,615.00	1,385.00	ข้อบัญญัติ หน้า 124		ต.ค.67-ก.ย.68	สำนักปลัด	-	-	✓	
รวม 4 รายการ	480,000.00	428,008.00	51,992.00					1	0	3	
4. แผนงานการศึกษา											
1. เงินเดือนข้าราชการ หรือพนักงาน ส่วนท้องถิ่น	1,698,000.00	1,677,307.42	20,692.58	ข้อบัญญัติ หน้า 125		ต.ค.67-ก.ย.68	กองการศึกษา	-	-	✓	
2. เงินเพิ่มต่างๆ ของข้าราชการหรือ พนักงานส่วนท้องถิ่น	67,200.00	67,200.00	-	ข้อบัญญัติ หน้า 125		ต.ค.67-ก.ย.68	กองการศึกษา	-	-	✓	
3. เงินประจำตำแหน่ง	103,200.00	85,200.00	18,000.00	ข้อบัญญัติ หน้า 125		ต.ค.67-ก.ย.68	กองการศึกษา	-	-	✓	
4. ค่าตอบแทนพนักงานจ้าง	216,000.00	198,000.00	18,000.00	ข้อบัญญัติ หน้า 125		ต.ค.67-ก.ย.68	กองการศึกษา	-	-	✓	
5. เงินเพิ่มต่าง ๆ ของพนักงานจ้าง	48,000.00	44,000.00	4,000.00	ข้อบัญญัติ หน้า 125		ต.ค.67-ก.ย.68	กองการศึกษา	-	-	✓	
6. ค่าตอบแทนการปฏิบัติงานนอกเวลาราชการ	50,000.00	49,470.00	530.00	ข้อบัญญัติ หน้า 125		ต.ค.67-ก.ย.68	กองการศึกษา	-	-	✓	
7. ค่าจ้างเหมาบริการ	100,000.00	32,980.00	67,020.00	ข้อบัญญัติ หน้า 126		ต.ค.67-ก.ย.68	กองการศึกษา	-	-	✓	

1.4 ผลการดำเนินงาน

โครงการที่ไม่ใช่บริการสาธารณะ		รายงานกำกับการติดตามการดำเนินงาน ประจำปีงบประมาณ พ.ศ. 2568 องค์การบริหารส่วนจังหวัดสิงห์บุรี อ.เมืองสิงห์บุรี จ.สิงห์บุรี									
โครงการ/รายการ	งบประมาณ อนุมัติ	งบประมาณ เบิกจ่าย	งบประมาณ คงเหลือ	แหล่ง งบประมาณ	แผนพัฒนาท้องถิ่น (พ.ศ.2566-2570) ประจำปี พ.ศ. 2568	ระยะเวลา ดำเนินงาน	หน่วยงาน รับผิดชอบ	สถานะการดำเนินงาน			ผลผลิต
								ไม่ได้ ดำเนินงาน	อยู่ระหว่าง ดำเนินงาน	ดำเนินงาน แล้วเสร็จ	
4. แผนงานการศึกษา											
8. ค่าจ้างเหมาบริการบุคคลภายนอกปฏิบัติงาน	154,000.00	126,000.00	28,000.00	ข้อบัญญัติ หน้า 126		ต.ค.67-ก.ย.68	กองการศึกษา	-	-	✓	
9. ค่ารับรอง	28,000.00	7,350.00	20,650.00	ข้อบัญญัติ หน้า 126		ต.ค.67-ก.ย.68	กองการศึกษา	-	-	✓	
10. วัสดุสำนักงาน	100,000.00	61,090.00	38,910.00	ข้อบัญญัติ หน้า 126		ต.ค.67-ก.ย.68	กองการศึกษา	-	-	✓	
11. คูณเลอร์	6,900.00	6,900.00	-	ข้อบัญญัติ หน้า 127		ต.ค.67-ก.ย.68	กองการศึกษา	-	-	✓	
12. โต๊ะหมู่บูชา	3,200.00	3,200.00	-	ข้อบัญญัติ หน้า 128		ต.ค.67-ก.ย.68	กองการศึกษา	-	-	✓	
13. รถเข็น 4 ล้อ	7,900.00	7,900.00	-	ข้อบัญญัติ หน้า 128		ต.ค.67-ก.ย.68	กองการศึกษา	-	-	✓	
14. ถังแช่น้ำแข็ง ขนาด 200 ลิตร	3,800.00	3,800.00	-	ข้อบัญญัติ หน้า 128		ต.ค.67-ก.ย.68	กองการศึกษา	-	-	✓	
15. ถังแช่น้ำแข็ง ขนาด 300 ลิตร	5,100.00	5,100.00	-	ข้อบัญญัติ หน้า 128		ต.ค.67-ก.ย.68	กองการศึกษา	-	-	✓	
16. ถังแช่น้ำแข็ง ขนาด 400 ลิตร	6,200.00	6,200.00	-	ข้อบัญญัติ หน้า 129		ต.ค.67-ก.ย.68	กองการศึกษา	-	-	✓	
รวม 16 รายการ	2,597,500.00	2,381,697.42	215,802.58					0	0	16	
5. แผนงานสาธารณสุข											
1. เงินเดือนข้าราชการ หรือพนักงานส่วน ท้องถิ่น	1,895,000.00	1,792,140.94	102,859.06	ข้อบัญญัติ หน้า 133		ต.ค.67-ก.ย.68	กองสาธารณสุข	-	-	✓	
2. เงินเพิ่มต่าง ๆ ของข้าราชการหรือพนักงาน ส่วนท้องถิ่น	77,000.00	67,543.70	9,456.30	ข้อบัญญัติ หน้า 133		ต.ค.67-ก.ย.68	กองสาธารณสุข	-	-	✓	

1.4 ผลการดำเนินงาน

โครงการที่ไม่ใช่บริการสาธารณะ		รายงานกำกับการติดตามการดำเนินงาน ประจำปีงบประมาณ พ.ศ. 2568 องค์การบริหารส่วนจังหวัดสิงห์บุรี อ.เมืองสิงห์บุรี จ.สิงห์บุรี										
โครงการ/รายการ	งบประมาณ อนุมัติ	งบประมาณ เบิกจ่าย	งบประมาณ คงเหลือ	แหล่ง งบประมาณ	แผนพัฒนาท้องถิ่น (พ.ศ.2566-2570) ประจำปี พ.ศ. 2568	ระยะเวลา ดำเนินงาน	หน่วยงาน รับผิดชอบ	สถานะการดำเนินงาน			ผลผลิต	
								ไม่ได้ ดำเนินงาน	อยู่ระหว่าง ดำเนินงาน	ดำเนินงาน แล้วเสร็จ		
5. แผนงานสาธารณสุข												
3. เงินประจำตำแหน่ง	85,200.00	78,235.72	6,964.28	ข้อบัญญัติ หน้า 133		ต.ค.67-ก.ย.68	กองสาธารณสุข	-	-	✓		
4. ค่าตอบแทนพนักงานจ้าง	1,171,800.00	1,146,800.00	25,000.00	ข้อบัญญัติ หน้า 133		ต.ค.67-ก.ย.68	กองสาธารณสุข	-	-	✓		
5. เงินเพิ่มต่างๆ ของพนักงานจ้าง	104,000.00	76,000.00	28,000.00	ข้อบัญญัติ หน้า 133		ต.ค.67-ก.ย.68	กองสาธารณสุข	-	-	✓		
6. ค่าตอบแทนการปฏิบัติงานนอกเวลาราชการ	200,000.00	186,030.00	13,970.00	ข้อบัญญัติ หน้า 133		ต.ค.67-ก.ย.68	กองสาธารณสุข	-	-	✓		
7. ค่าจ้างเหมาบริการ	130,000.00	47,162.10	82,837.90	ข้อบัญญัติ หน้า 134		ต.ค.67-ก.ย.68	กองสาธารณสุข	-	-	✓		
8. ค่าจ้างเหมาบริการบุคคลภายนอก ปฏิบัติงาน	756,000.00	711,000.00	45,000.00	ข้อบัญญัติ หน้า 134		ต.ค.67-ก.ย.68	กองสาธารณสุข	-	-	✓		
9. วัสดุวิทยาศาสตร์หรือการแพทย์	111,700.00	10,320.00	101,380.00	ข้อบัญญัติ หน้า 134		ต.ค.67-ก.ย.68	กองสาธารณสุข	-	-	✓		
10. แก้อื้อสำนักงาน	9,000.00	9,000.00	-	ข้อบัญญัติ หน้า 134		ต.ค.67-ก.ย.68	กองสาธารณสุข	-	-	✓		
11. ตู้เหล็ก ชนิดบานเลื่อนทึบ	5,000.00	5,000.00	-	ข้อบัญญัติ หน้า 135		ต.ค.67-ก.ย.68	กองสาธารณสุข	-	-	✓		
12. โต๊ะทำงาน	13,500.00	13,500.00	-	ข้อบัญญัติ หน้า 135		ต.ค.67-ก.ย.68	กองสาธารณสุข	-	-	✓		
13. ผ้าม่าน ม่านปรับแสงและราง พร้อมติดตั้ง	24,300.00	24,300.00	-	ข้อบัญญัติ หน้า 135		ต.ค.67-ก.ย.68	กองสาธารณสุข	-	-	✓		
14. เครื่องคอมพิวเตอร์ สำหรับงานประมวลผล แบบที่ 1	96,000.00	96,000.00	-	ข้อบัญญัติ หน้า 135		ต.ค.67-ก.ย.68	กองสาธารณสุข	-	-	✓		

1.4 ผลการดำเนินงาน

โครงการที่ไม่ใช่บริการสาธารณะ		รายงานกำกับการติดตามการดำเนินงาน ประจำปีงบประมาณ พ.ศ. 2568 องค์การบริหารส่วนจังหวัดสิงห์บุรี อ.เมืองสิงห์บุรี จ.สิงห์บุรี									
โครงการ/รายการ	งบประมาณ อนุมัติ	งบประมาณ เบิกจ่าย	งบประมาณ คงเหลือ	แหล่ง งบประมาณ	แผนพัฒนาท้องถิ่น (พ.ศ.2566-2570) ประจำปี พ.ศ. 2568	ระยะเวลา ดำเนินงาน	หน่วยงาน รับผิดชอบ	สถานะการดำเนินงาน			ผลผลิต
								ไม่ได้ ดำเนินงาน	อยู่ระหว่าง ดำเนินงาน	ดำเนินงาน แล้วเสร็จ	
5. แผนงานสาธารณสุข											
15. เครื่องพิมพ์ Multifunction แบบฉีดหมึก พร้อมติดตั้งถังหมึกพิมพ์ (Ink Tank Printer)	16,000.00	16,000.00	-	ข้อบัญญัติ หน้า 135		ต.ค.67-ก.ย.68	กองสาธารณสุข	-	-	✓	
16. เครื่องสำรองไฟ ขนาด 800 VA	10,000.00	10,000.00	-	ข้อบัญญัติ น. 135		ต.ค.67-ก.ย.68	กองสาธารณสุข	-	-	✓	
17. เงินเดือนพนักงานถ่ายโอน (ข้าราชการ, พนักงานจ้าง รพสต.)	23,554,000.00	23,493,641.43	60,358.57	ข้อบัญญัติ หน้า 136		ต.ค.67-ก.ย.68	กองสาธารณสุข	-	-	✓	
18. เงินเพิ่มต่าง ๆ ของพนักงานถ่ายโอน	2,603,000.00	2,556,462.17	46,537.83	ข้อบัญญัติ หน้า 136		ต.ค.67-ก.ย.68	กองสาธารณสุข	-	-	✓	
19. เงินช่วยเหลือการศึกษาบุตรข้าราชการ/ พนักงาน/ลูกจ้างประจำ	200,000.00	183,500.00	16,500.00	ข้อบัญญัติ หน้า 137		ต.ค.67-ก.ย.68	กองสาธารณสุข	-	-	✓	
รวม 19 รายการ	31,061,500.00	30,522,636.06	538,863.94					0	0	19	
6. แผนงานการศาสนา วัฒนธรรมและ นันทนาการ											
1. ค่าตอบแทนพนักงานจ้าง (ครูอาสาพัฒนาการศึกษา)	320,000.00	309,840.00	10,160.00	ข้อบัญญัติ หน้า 154		ต.ค.67-ก.ย.68	สำนักปลัด	-	-	✓	
2. ค่าใช้จ่ายในการฝึกอบรมสัมมนาของครู อาสาพัฒนาการศึกษา	6,000.00		6,000.00	ข้อบัญญัติ หน้า 154		ต.ค.67-ก.ย.68	สำนักปลัด	✓	-	-	
3. วัสดุสำนักงาน	250,000.00	202,458.00	47,542.00	ข้อบัญญัติ หน้า 155		ต.ค.67-ก.ย.68	สำนักปลัด	-	-	✓	
4. วัสดุไฟฟ้าและวิทยุ	185,000.00	92,809.00	92,191.00	ข้อบัญญัติ หน้า 155		ต.ค.67-ก.ย.68	สำนักปลัด	-	-	✓	
5. วัสดุงานบ้านงานครัว	400,000.00	371,409.00	28,591.00	ข้อบัญญัติ หน้า 155		ต.ค.67-ก.ย.68	สำนักปลัด	-	-	✓	
6. วัสดุก่อสร้าง	550,000.00	266,075.28	283,924.72	ข้อบัญญัติ หน้า 155		ต.ค.67-ก.ย.68	สำนักปลัด	-	-	✓	

1.4 ผลการดำเนินงาน

โครงการที่ไม่ใช่บริการสาธารณะ		รายงานกำกับการติดตามการดำเนินงาน ประจำปีงบประมาณ พ.ศ. 2568 องค์การบริหารส่วนจังหวัดสิงห์บุรี อ.เมืองสิงห์บุรี จ.สิงห์บุรี									
โครงการ/รายการ	งบประมาณ อนุมัติ	งบประมาณ เบิกจ่าย	งบประมาณ คงเหลือ	แหล่ง งบประมาณ	แผนพัฒนาท้องถิ่น (พ.ศ.2566-2570) ประจำปี พ.ศ. 2568	ระยะเวลา ดำเนินงาน	หน่วยงาน รับผิดชอบ	สถานะการดำเนินงาน			ผลผลิต
								ไม่ได้ ดำเนินงาน	อยู่ระหว่าง ดำเนินงาน	ดำเนินงาน แล้วเสร็จ	
6. แผนงานการศาสนา วัฒนธรรมและ นันทนาการ											
7. วัสดุวิทยาศาสตร์หรือการแพทย์	400,000.00	365,050.00	34,950.00	ข้อบัญญัติ หน้า 155		ต.ค.67-ก.ย.68	สำนักปลัด	-	-	✓	
8. วัสดุการเกษตร	200,000.00	127,405.00	72,595.00	ข้อบัญญัติ หน้า 155		ต.ค.67-ก.ย.68	สำนักปลัด	-	-	✓	
9. วัสดุเครื่องแต่งกาย	40,000.00	25,200.00	14,800.00	ข้อบัญญัติ หน้า 156		ต.ค.67-ก.ย.68	สำนักปลัด	-	-	✓	
10. วัสดุกีฬา	100,000.00		100,000.00	ข้อบัญญัติ หน้า 156		ต.ค.67-ก.ย.68	สำนักปลัด	✓	-	-	
11. วัสดุคอมพิวเตอร์	24,100.00	13,560.00	10,540.00	ข้อบัญญัติ หน้า 156		ต.ค.67-ก.ย.68	สำนักปลัด	-	-	✓	
รวม 11 รายการ	2,475,100.00	1,773,806.28	701,293.72					2	0	9	
7. แผนงานอุตสาหกรรมและการโยธา											
1. เงินเดือนข้าราชการ หรือพนักงานส่วนท้องถิ่น	6,542,000.00	6,527,479.35	14,520.65	ข้อบัญญัติ หน้า 165		ต.ค.67-ก.ย.68	กองช่าง	-	-	✓	
2. เงินเพิ่มต่างๆ ของข้าราชการ หรือพนักงาน ส่วนท้องถิ่น	105,000.00	67,710.00	37,290.00	ข้อบัญญัติ หน้า 165		ต.ค.67-ก.ย.68	กองช่าง	-	-	✓	
3. เงินประจำตำแหน่ง	125,240.00	125,169.47	70.53	ข้อบัญญัติ หน้า 165		ต.ค.67-ก.ย.68	กองช่าง	-	-	✓	
4. ค่าตอบแทนพนักงานจ้าง	8,175,000.00	8,173,574.20	1,425.80	ข้อบัญญัติ หน้า 165		ต.ค.67-ก.ย.68	กองช่าง	-	-	✓	
5. เงินเพิ่มต่างๆ ของพนักงานจ้าง	887,200.00	869,940.00	17,260.00	ข้อบัญญัติ หน้า 165		ต.ค.67-ก.ย.68	กองช่าง	-	-	✓	

1.4 ผลการดำเนินงาน

โครงการที่ไม่ใช่บริการสาธารณะ		รายงานกำกับการติดตามการดำเนินงาน ประจำปีงบประมาณ พ.ศ. 2568 องค์การบริหารส่วนจังหวัดสิงห์บุรี อ.เมืองสิงห์บุรี จ.สิงห์บุรี										
โครงการ/รายการ	งบประมาณ อนุมัติ	งบประมาณ เบิกจ่าย	งบประมาณ คงเหลือ	แหล่ง งบประมาณ	แผนพัฒนาท้องถิ่น (พ.ศ.2566-2570) ประจำปี พ.ศ. 2568	ระยะเวลา ดำเนินงาน	หน่วยงาน รับผิดชอบ	สถานะการดำเนินงาน			ผลผลิต	
								ไม่ได้ ดำเนินงาน	อยู่ระหว่าง ดำเนินงาน	ดำเนินงาน แล้วเสร็จ		
7. แผนงานอุตสาหกรรมและการโยธา												
6. ค่าตอบแทนการปฏิบัติงานนอกเวลา ราชการ	150,000.00	148,360.00	1,640.00	ข้อบัญญัติ หน้า 165		ต.ค.67-ก.ย.68	กองช่าง	-	-	✓		
7. ค่าจ้างเหมาบริการ	180,000.00	91,985.58	88,014.42	ข้อบัญญัติ หน้า 166		ต.ค.67-ก.ย.68	กองช่าง	-	-	✓		
8. ค่าจ้างเหมาบริการบุคคลภายนอก ปฏิบัติงาน	1,101,600.00	1,077,381.00	24,219.00	ข้อบัญญัติ หน้า 166		ต.ค.67-ก.ย.68	กองช่าง	-	-	✓		
9. วัสดุสำนักงาน	100,000.00	42,905.00	57,095.00	ข้อบัญญัติ หน้า 167		ต.ค.67-ก.ย.68	กองช่าง	-	-	✓		
10. วัสดุไฟฟ้าและวิทยุ	546,000.00	444,731.00	101,269.00	ข้อบัญญัติ หน้า 167		ต.ค.67-ก.ย.68	กองช่าง	-	-	✓		
11. วัสดุก่อสร้าง	1,240,000.00	1,070,380.60	169,619.40	ข้อบัญญัติ หน้า 167		ต.ค.67-ก.ย.68	กองช่าง	-	-	✓		
12. วัสดุยานพาหนะและขนส่ง	1,000,000.00	994,979.00	5,021.00	ข้อบัญญัติ หน้า 167		ต.ค.67-ก.ย.68	กองช่าง	-	-	✓		
13. วัสดุเชื้อเพลิงและหล่อลื่น	2,500,000.00	1,973,921.49	526,078.51	ข้อบัญญัติ หน้า 167		ต.ค.67-ก.ย.68	กองช่าง	-	-	✓		
14. วัสดุเครื่องแต่งกาย	50,000.00	29,580.00	20,420.00	ข้อบัญญัติ หน้า 167		ต.ค.67-ก.ย.68	กองช่าง	-	-	✓		
15. วัสดุจรรยาจร	13,400.00	11,400.00	2,000.00	ข้อบัญญัติ หน้า 168		ต.ค.67-ก.ย.68	กองช่าง	-	-	✓		

1.4 ผลการดำเนินงาน

โครงการที่ไม่ใช่บริการสาธารณะ		รายงานกำกับการติดตามการดำเนินงาน ประจำปีงบประมาณ พ.ศ. 2568 องค์การบริหารส่วนจังหวัดสิงห์บุรี อ.เมืองสิงห์บุรี จ.สิงห์บุรี										
โครงการ/รายการ	งบประมาณ อนุมัติ	งบประมาณ เบิกจ่าย	งบประมาณ คงเหลือ	แหล่ง งบประมาณ	แผนพัฒนาท้องถิ่น (พ.ศ.2566-2570) ประจำปี พ.ศ. 2568	ระยะเวลา ดำเนินงาน	หน่วยงาน รับผิดชอบ	สถานะการดำเนินงาน			ผลผลิต	
								ไม่ได้ ดำเนินงาน	อยู่ระหว่าง ดำเนินงาน	ดำเนินงาน แล้วเสร็จ		
7. แผนงานอุตสาหกรรมและการโยธา												
16. ค่าบริการสื่อสารและโทรคมนาคม	42,000.00	27,936.00	14,064.00	ข้อบัญญัติ หน้า 168		ต.ค.67-ก.ย.68	กองช่าง	-	-	✓		
17. แก้อื้อสำนักงาน	6,000.00	6,000.00	-	ข้อบัญญัติ หน้า 168		ต.ค.67-ก.ย.68	กองช่าง	-	-	✓		
18. แก้อื้อเนกประสงค์	3,500.00	3,500.00	-	ข้อบัญญัติ หน้า 168		ต.ค.67-ก.ย.68	กองช่าง	-	-	✓		
19. ตู้เหล็ก แบบ 2 บาน	13,200.00	13,200.00	-	ข้อบัญญัติ หน้า 168		ต.ค.67-ก.ย.68	กองช่าง	-	-	✓		
20. โต๊ะช่าง	15,000.00		15,000.00	ข้อบัญญัติ หน้า 169		ต.ค.67-ก.ย.68	กองช่าง	✓	-	-		
21. เครื่องเป่าใบไม้	60,000.00		60,000.00	ข้อบัญญัติ หน้า 169		ต.ค.67-ก.ย.68	กองช่าง	✓	-	-		
22. เครื่องเชื่อม INVERTER	18,500.00	18,500.00	-	ข้อบัญญัติ หน้า 169		ต.ค.67-ก.ย.68	กองช่าง	-	-	✓		
23. รถชุดไฮดรอลิกตีนตะขาบ	3,400,000.00		3,400,000.00	ข้อบัญญัติ หน้า 170		ต.ค.67-ก.ย.68	กองช่าง	-	✓	-	กั้นเงินงบประมาณ ดำเนินการปี พ.ศ. 2569	
24. สว่านเจาะกระแทกโรตารี	4,500.00	4,500.00	-	ข้อบัญญัติ หน้า 170		ต.ค.67-ก.ย.68	กองช่าง	-	-	✓		
25. เครื่องเจียร/ตัด มือถือ ขนาด 5 นิ้ว	5,300.00	5,300.00	-	ข้อบัญญัติ หน้า 170		ต.ค.67-ก.ย.68	กองช่าง	-	-	✓		
26. เครื่องเจียรชนิดมือถือ ขนาด 4 นิ้ว	3,500.00	3,500.00	-	ข้อบัญญัติ หน้า 170		ต.ค.67-ก.ย.68	กองช่าง	-	-	✓		
27. เครื่องสกัดไฟฟ้า	30,000.00	29,425.00	575.00	ข้อบัญญัติ หน้า 171		ต.ค.67-ก.ย.68	กองช่าง	-	-	✓		

1.4 ผลการดำเนินงาน

โครงการที่ไม่ใช่บริการสาธารณะ		รายงานกำกับการติดตามการดำเนินงาน ประจำปีงบประมาณ พ.ศ. 2568 องค์การบริหารส่วนจังหวัดสิงห์บุรี อ.เมืองสิงห์บุรี จ.สิงห์บุรี										
โครงการ/รายการ	งบประมาณ อนุมัติ	งบประมาณ เบิกจ่าย	งบประมาณ คงเหลือ	แหล่ง งบประมาณ	แผนพัฒนาท้องถิ่น (พ.ศ.2566-2570) ประจำปี พ.ศ. 2568	ระยะเวลา ดำเนินงาน	หน่วยงาน รับผิดชอบ	สถานะการดำเนินงาน			ผลผลิต	
								ไม่ได้ ดำเนินงาน	อยู่ระหว่าง ดำเนินงาน	ดำเนินงาน แล้วเสร็จ		
7. แผนงานอุตสาหกรรมและการโยธา												
28. ปากก้าจับชิ้นงาน ขนาดไม่น้อยกว่า 6 นิ้ว	7,500.00	5,500.00	2,000.00	ข้อบัญญัติ หน้า 171		ต.ค.67-ก.ย.68	กองช่าง	-	-	✓		
29. ปากก้าจับชิ้นงาน ขนาดไม่น้อยกว่า 8 นิ้ว	10,000.00	7,600.00	2,400.00	ข้อบัญญัติ หน้า 171		ต.ค.67-ก.ย.68	กองช่าง	-	-	✓		
30. สว่านโรตารี	9,500.00	9,500.00	-	ข้อบัญญัติ หน้า 171		ต.ค.67-ก.ย.68	กองช่าง	-	-	✓		
31. เทปวัดระยะทาง	3,000.00	2,970.00	30.00	ข้อบัญญัติ หน้า 171		ต.ค.67-ก.ย.68	กองช่าง	-	-	✓		
32. เครื่องเขย่าแบบไฟฟ้าพร้อมตะแกรงร่อน มาตรฐาน	498,000.00	498,000.00	-	ข้อบัญญัติ หน้า 172		ต.ค.67-ก.ย.68	กองช่าง	-	-	✓		
33. เทปสายไฟ	9,000.00	8,960.00	40.00	ข้อบัญญัติ หน้า 172		ต.ค.67-ก.ย.68	กองช่าง	-	-	✓		
34. เทอร์โมมิเตอร์วัดอุณหภูมิยางมะตอย	6,000.00	5,960.00	40.00	ข้อบัญญัติ หน้า 172		ต.ค.67-ก.ย.68	กองช่าง	-	-	✓		
35. ล้อวัดระยะทาง	13,000.00	12,980.00	20.00	ข้อบัญญัติ หน้า 173		ต.ค.67-ก.ย.68	กองช่าง	-	-	✓		
รวม 35 รายการ	26,872,940.00	22,312,827.69	4,560,112.31					2	1	32		
รวมทั้งสิ้น 7 แผนงาน 245 รายการ	188,035,450.00	165,913,107.02	22,122,342.98					15	19	211		

1.4 ผลการดำเนินงาน เงินอุดหนุนเฉพาะกิจ

ยุทธศาสตร์ที่ 5 การพัฒนาโครงสร้างพื้นฐานและการบริการสาธารณะ		รายงานกำกับติดตามการดำเนินงาน ประจำปีงบประมาณ พ.ศ. 2568 องค์การบริหารส่วนจังหวัดสิงห์บุรี อ.เมืองสิงห์บุรี จ.สิงห์บุรี									
โครงการ/รายการ	งบประมาณ อนุมัติ	งบประมาณ เบิกจ่าย	งบประมาณ คงเหลือ	แหล่ง งบประมาณ	แผนพัฒนาท้องถิ่น (พ.ศ.2566-2570) ประจำปี พ.ศ. 2568	ระยะเวลา ดำเนินงาน	หน่วยงาน รับผิดชอบ	สถานะการดำเนินงาน			ผลผลิต
								ไม่ได้ ดำเนินงาน	อยู่ระหว่าง ดำเนินงาน	ดำเนินงาน แล้วเสร็จ	
ส่งเสริมการกระจายอำนาจให้แก่องค์กรปกครองส่วนท้องถิ่น											
1. โครงการปรับปรุงถนนคอนกรีตเสริมเหล็กสายโรงรูป หมู่ที่ 1 ต.กระปือ เชื่อมต่อถนนทางหลวง 3030 หมู่ที่ 10 ต.ต้นโพธิ์ อ.เมืองสิงห์บุรี จ.สิงห์บุรี	9,349,000.00	9,063,824.59	285,175.41	เงินอุดหนุนเฉพาะกิจ		ต.ค.67-ก.ย.68	กองช่าง	-	-	✓	ถนนได้รับการปรับปรุงจำนวน 1 สายทาง
2. โครงการปรับปรุงถนนลาดยางผิวจราจรแบบแอสฟัลต์ติกคอนกรีต สายวัดแคเทพนิมิตร หมู่ที่ 7 ต.จักรสีห์ อ.เมืองสิงห์บุรี เชื่อมต่อ หมู่ที่ 3 ต.หัวป่า อ.พรหมบุรี จ.สิงห์บุรี	5,849,698.00	5,849,168.70	529.30	เงินอุดหนุนเฉพาะกิจ		ต.ค.67-ก.ย.68	กองช่าง	-	-	✓	ถนนได้รับการปรับปรุงจำนวน 1 สายทาง
3. โครงการปรับปรุงถนนลาดยางผิวจราจรแบบแอสฟัลต์ติกคอนกรีต สายบ้านหนองลาด สห.ถ.35002 หมู่ที่ 1,2,3,4,12 ต.ไม้ดัด อ.บางระจัน จ.สิงห์บุรี	4,249,000.00	4,249,000.00	-	เงินอุดหนุนเฉพาะกิจ		ต.ค.67-ก.ย.68	กองช่าง	-	-	✓	ถนนได้รับการปรับปรุงจำนวน 1 สายทาง
4. โครงการก่อสร้างถนนลาดยางผิวจราจรแบบแอสฟัลต์ติกคอนกรีต ซอยวัดทองสายเอเชีย หมู่ที่ 1 ต.น้ำตาล อ.อินทร์บุรี จ.สิงห์บุรี	2,338,600.00	2,338,400.00	200.00	เงินอุดหนุนเฉพาะกิจ		ต.ค.67-ก.ย.68	กองช่าง	-	-	✓	ถนนได้รับการก่อสร้างจำนวน 1 สายทาง
5. โครงการปรับปรุงผิวจราจรถนนลาดยางแบบแอสฟัลต์ติกคอนกรีต ถนนสายกลาง หมู่บ้าน หมู่ที่ 5 ต.อินทร์บุรี เชื่อมหมู่ที่ 1 ต.ประศุก อ.อินทร์บุรี จ.สิงห์บุรี	1,774,400.00	1,774,080.00	320.00	เงินอุดหนุนเฉพาะกิจ		ต.ค.67-ก.ย.68	กองช่าง	-	-	✓	ถนนได้รับการปรับปรุงจำนวน 1 สายทาง
	23,560,698.00	23,274,473.29	286,224.71					0	0	5	

1.4 ผลการดำเนินงาน เงินอุดหนุนเฉพาะกิจ ที่ขออนุมัติการโอนจัดสรร หรือเปลี่ยนแปลงเงินจัดสรร

ยุทธศาสตร์ที่ 5 การพัฒนาโครงสร้างพื้นฐานและการบริการสาธารณะ		รายงานกำกับการติดตามการดำเนินงาน ประจำปีงบประมาณ พ.ศ. 2568 องค์การบริหารส่วนจังหวัดสิงห์บุรี อ.เมืองสิงห์บุรี จ.สิงห์บุรี									
โครงการ/รายการ	งบประมาณ อนุมัติ	งบประมาณ เบิกจ่าย	งบประมาณ คงเหลือ	แหล่ง งบประมาณ	แผนพัฒนาท้องถิ่น (พ.ศ.2566-2570) ประจำปี พ.ศ. 2568	ระยะเวลา ดำเนินงาน	หน่วยงาน รับผิดชอบ	สถานะการดำเนินงาน			ผลผลิต
								ไม่ได้ ดำเนินงาน	อยู่ระหว่าง ดำเนินงาน	ดำเนินงาน แล้วเสร็จ	
ส่งเสริมการกระจายอำนาจให้แก่องค์กรปกครองส่วนท้องถิ่น											
1. โครงการปรับปรุงผิวจราจรแบบแอสฟัลต์ติกคอนกรีต หมู่ที่ 9 ต.ทองเอน เชื่อมต่อ ต.ท่างาม อ.อินทร์บุรี จ.สิงห์บุรี	492,800.00	492,300.00	500.00	เงินอุดหนุนเฉพาะกิจ		พ.ศ.-ก.ย.68	กองช่าง	-	-	✓	ถนนได้รับการปรับปรุงจำนวน 1 สายทาง
2. โครงการปรับปรุงผิวจราจรแบบแอสฟัลต์ติกคอนกรีต บ้านสวนมะปราง หมู่ที่ 5 ต.ชีน้ำร้าย อ.อินทร์บุรี จ.สิงห์บุรี	492,800.00	492,300.00	500.00	เงินอุดหนุนเฉพาะกิจ		พ.ศ.-ก.ย.68	กองช่าง	-	-	✓	ถนนได้รับการปรับปรุงจำนวน 1 สายทาง
3. โครงการปรับปรุงผิวจราจรแบบแอสฟัลต์ติกคอนกรีต สายบ้านดอนแสงจันทร์-บ้านดอนแมงรัก หมู่ที่ 5 ต.อินทร์บุรี เชื่อม ต.ประศุก อ.อินทร์บุรี จ.สิงห์บุรี	495,000.00	494,500.00	500.00	เงินอุดหนุนเฉพาะกิจ		พ.ศ.-ก.ย.68	กองช่าง	-	-	✓	ถนนได้รับการปรับปรุงจำนวน 1 สายทาง
4. โครงการปรับปรุงผิวจราจรแบบแอสฟัลต์ติกคอนกรีต บนคันคลองชลประทาน หมู่ที่ 2 ต.โพประจักษ์ เชื่อมต่อถนนสาย สท.ถ.10016 บ้านโคกพร้าว-บ้านไร่ อ.ท่าช้าง จ.สิงห์บุรี	214,000.00	213,500.00	500.00	เงินอุดหนุนเฉพาะกิจ		พ.ศ.-ก.ย.68	กองช่าง	-	-	✓	ถนนได้รับการปรับปรุงจำนวน 1 สายทาง
5. โครงการปรับปรุงผิวจราจรแบบแอสฟัลต์ติกคอนกรีต หมู่ที่ 2 ต.โพประจักษ์ เชื่อมต่อ ถนนสายโคกพร้าว-สวนกล้วย อ.ท่าช้าง จ.สิงห์บุรี	800,000.00	450,000.00	350,000.00	เงินอุดหนุนเฉพาะกิจ		พ.ศ.-ก.ย.68	กองช่าง	-	✓	-	กั้นเงินงบประมาณดำเนินการปี พ.ศ. 2569
6. โครงการปรับปรุงผิวจราจรแบบแอสฟัลต์ติกคอนกรีต หมู่ที่ 2,4 ต.พิกทัน เชื่อมต่อ ต.เชิงกลัด อ.บางระจัน จ.สิงห์บุรี	497,000.00	497,000.00	-	เงินอุดหนุนเฉพาะกิจ		พ.ศ.-ก.ย.68	กองช่าง	-	-	✓	ถนนได้รับการปรับปรุงจำนวน 1 สายทาง
7. โครงการปรับปรุงผิวจราจรแบบแอสฟัลต์ติกคอนกรีต หมู่ที่ 5-6 ต.สิงห์บุรี อ.บางระจัน จ.สิงห์บุรี	490,000.00	489,500.00	500.00	เงินอุดหนุนเฉพาะกิจ		พ.ศ.-ก.ย.68	กองช่าง	-	-	✓	ถนนได้รับการปรับปรุงจำนวน 1 สายทาง

1.4 ผลการดำเนินงาน เงินอุดหนุนเฉพาะกิจ ที่ขออนุมัติการโอนจัดสรร หรือเปลี่ยนแปลงเงินจัดสรร

ยุทธศาสตร์ที่ 5 การพัฒนาโครงสร้างพื้นฐานและการบริการสาธารณะ		รายงานกำกับติดตามการดำเนินงาน ประจำปีงบประมาณ พ.ศ. 2568 องค์การบริหารส่วนจังหวัดสิงห์บุรี อ.เมืองสิงห์บุรี จ.สิงห์บุรี									
โครงการ/รายการ	งบประมาณ อนุมัติ	งบประมาณ เบิกจ่าย	งบประมาณ คงเหลือ	แหล่ง งบประมาณ	แผนพัฒนาท้องถิ่น (พ.ศ.2566-2570) ประจำปี พ.ศ. 2568	ระยะเวลา ดำเนินงาน	หน่วยงาน รับผิดชอบ	สถานะการดำเนินงาน			ผลผลิต
								ไม่ได้ ดำเนินงาน	อยู่ระหว่าง ดำเนินงาน	ดำเนินงาน แล้วเสร็จ	
ส่งเสริมการกระจายอำนาจให้แก่องค์กรปกครองส่วนท้องถิ่น											
8. โครงการปรับปรุงผิวจราจรแบบแอสฟัลต์ติกคอนกรีต หมู่ที่ 6 ต.บ้านจำเริญ ต่อ หมู่ที่ 4 ต.สระแจง อ.บางระจัน จ.สิงห์บุรี	489,000.00	488,500.00	500.00	เงินอุดหนุนเฉพาะกิจ		พ.ศ.-ก.ย.68	กองช่าง	-	-	✓	ถนนได้รับการปรับปรุงจำนวน 1 สายทาง
9. โครงการปรับปรุงผิวจราจรแบบแอสฟัลต์ติกคอนกรีต หมู่ที่ 5 ต.หนองกระทุ่ม อ.ค่ายบางระจัน จ.สิงห์บุรี	497,000.00	496,500.00	500.00	เงินอุดหนุนเฉพาะกิจ		พ.ศ.-ก.ย.68	กองช่าง	-	-	✓	ถนนได้รับการปรับปรุงจำนวน 1 สายทาง
10. โครงการปรับปรุงผิวจราจรแบบแอสฟัลต์ติกคอนกรีต หมู่ที่ 4 (อัมพวันเหนือ) เชื่อมต่อ ถนนสายเอเชีย ต.พรหมบุรี อ.พรหมบุรี จ.สิงห์บุรี	495,000.00	494,500.00	500.00	เงินอุดหนุนเฉพาะกิจ		พ.ศ.-ก.ย.68	กองช่าง	-	-	✓	ถนนได้รับการปรับปรุงจำนวน 1 สายทาง
11. โครงการปรับปรุงถนนเพื่อความปลอดภัย (ติดตั้ง GUARD RAIL) สายทางหลวงท้องถิ่น ถนนสาย สท.ถ.10027 วังกา-วังกระจับ-หอคอย-หนองไขลง ต.บางระจัน-ต.คอทราย-ต.บ้านจำเริญ อ.ค่ายบางระจัน จ.สิงห์บุรี	425,600.00	425,300.00	300.00	เงินอุดหนุนเฉพาะกิจ		พ.ศ.-ก.ย.68	กองช่าง	-	-	✓	ถนนได้รับการปรับปรุงจำนวน 1 สายทาง
12. โครงการปรับปรุงถนนเพื่อความปลอดภัย (ติดตั้ง GUARD RAIL) สายทางหลวงท้องถิ่น ถนนสาย สท.ถ.10029 วัดสว่างอารมณ์-หลังวัดหนองส้ม ต.ประศุก-ต.ห้วยชัน อ.อินทร์บุรี จ.สิงห์บุรี	461,000.00	460,700.00	300.00	เงินอุดหนุนเฉพาะกิจ		พ.ศ.-ก.ย.68	กองช่าง	-	-	✓	ถนนได้รับการปรับปรุงจำนวน 1 สายทาง
13. โครงการปรับปรุงถนนเพื่อความปลอดภัย (ติดตั้ง GUARD RAIL) สายทางหลวงท้องถิ่น ถนนสาย สท.ถ.10024 บางเสด็จ หมู่ที่ 2 ต.ต้นโพธิ์-หมู่ที่ 4 ต.จักรสีห์ อ.เมือง จ.สิงห์บุรี	468,000.00	467,800.00	200.00	เงินอุดหนุนเฉพาะกิจ		พ.ศ.-ก.ย.68	กองช่าง	-	-	✓	ถนนได้รับการปรับปรุงจำนวน 1 สายทาง

1.4 ผลการดำเนินงาน เงินอุดหนุนเฉพาะกิจ ที่ขออนุมัติการโอนจัดสรร หรือเปลี่ยนแปลงเงินจัดสรร

ยุทธศาสตร์ที่ 5 การพัฒนาโครงสร้างพื้นฐานและการบริการสาธารณะ		รายงานการติดตามการดำเนินงาน ประจำปีงบประมาณ พ.ศ. 2568 องค์การบริหารส่วนจังหวัดสิงห์บุรี อ.เมืองสิงห์บุรี จ.สิงห์บุรี									
โครงการ/รายการ	งบประมาณ อนุมัติ	งบประมาณ เบิกจ่าย	งบประมาณ คงเหลือ	แหล่ง งบประมาณ	แผนพัฒนาท้องถิ่น (พ.ศ.2566-2570) ประจำปี พ.ศ. 2568	ระยะเวลา ดำเนินงาน	หน่วยงาน รับผิดชอบ	สถานะการดำเนินงาน			ผลผลิต
								ไม่ได้ ดำเนินงาน	อยู่ระหว่าง ดำเนินงาน	ดำเนินงาน แล้วเสร็จ	
ส่งเสริมการกระจายอำนาจให้แก่องค์กรปกครองส่วนท้องถิ่น											
14. โครงการปรับปรุงผิวจราจรแบบแอสฟัลต์ติกคอนกรีต บริเวณอาคารเฉลิมพระเกียรติ 80 พรรษา หมู่ที่ 3 ต.ม่วงหมุ่ เชื่อมต่อถนนทางหลวงหมายเลข32 อ.เมืองสิงห์บุรี จ.สิงห์บุรี	371,000.00	369,000.00	2,000.00	เงินอุดหนุนเฉพาะกิจ		พ.ศ.-ก.ย.68	กองช่าง	-	-	✓	ถนนได้รับการปรับปรุงจำนวน 1 สายทาง
15. โครงการปรับปรุงถนนเพื่อความปลอดภัย (ติดตั้ง GUARD RAIL) สายทางหลวงท้องถิ่น ถนนสาย สห.ถ.10017 ริมแม่น้ำน้อยฝั่งตะวันตก-ไม้ดัด ต.โพสังโฆ-ต.ไม้ดัด อ.ค่ายบางระจัน-อ.บางระจัน จ.สิงห์บุรี (เขตพื้นที่ อบต.โพสังโฆ)	426,600.00	425,000.00	1,600.00	เงินอุดหนุนเฉพาะกิจ		พ.ศ.-ก.ย.68	กองช่าง	-	-	✓	ถนนได้รับการปรับปรุงจำนวน 1 สายทาง
16. โครงการปรับปรุงติดตั้งไฟฟ้าส่องสว่างเพื่อความปลอดภัยสายทางหลวงท้องถิ่น ถนนสาย สห.ถ.10012 บ.แม่ลา-บ.แหลมกุ่ม ต.แม่ลา-ต.บางกระบือ อ.บางระจัน-อ.เมืองสิงห์บุรี จ.สิงห์บุรี	209,350.00	208,000.00	1,350.00	เงินอุดหนุนเฉพาะกิจ		พ.ศ.-ก.ย.68	กองช่าง	-	-	✓	ถนนได้รับการปรับปรุงจำนวน 1 สายทาง
17. โครงการปรับปรุงติดตั้งไฟฟ้าส่องสว่างเพื่อความปลอดภัยสายทางหลวงท้องถิ่น ถนนสาย สห.ถ.10022 บ.แม่ลา-บ.แหลมทอง ต.แม่ลา-ต.ทับยา อ.บางระจัน-อ.อินทร์บุรี จ.สิงห์บุรี	94,800.00	94,000.00	800.00	เงินอุดหนุนเฉพาะกิจ		พ.ศ.-ก.ย.68	กองช่าง	-	-	✓	ถนนได้รับการปรับปรุงจำนวน 1 สายทาง
18. โครงการปรับปรุงภูมิทัศน์และความปลอดภัยในชีวิตและทรัพย์สิน โดยติดตั้งระบบไฟฟ้าส่องสว่างสาธารณะ บริเวณพื้นที่ หมู่ที่ 7,8,10,11 ต.หัวไผ่ อ.เมืองสิงห์บุรี จ.สิงห์บุรี	496,600.00	495,000.00	1,600.00	เงินอุดหนุนเฉพาะกิจ		พ.ศ.-ก.ย.68	กองช่าง	-	-	✓	ถนนได้รับการปรับปรุงจำนวน 1 สายทาง

1.4 ผลการดำเนินงาน เงินอุดหนุนเฉพาะกิจ ที่ขออนุมัติการโอนจัดสรร หรือเปลี่ยนแปลงเงินจัดสรร

ยุทธศาสตร์ที่ 5 การพัฒนาโครงสร้างพื้นฐานและการบริการสาธารณะ		รายงานกำกับติดตามการดำเนินงาน ประจำปีงบประมาณ พ.ศ. 2568 องค์การบริหารส่วนจังหวัดสิงห์บุรี อ.เมืองสิงห์บุรี จ.สิงห์บุรี									
โครงการ/รายการ	งบประมาณ อนุมัติ	งบประมาณ เบิกจ่าย	งบประมาณ คงเหลือ	แหล่ง งบประมาณ	แผนพัฒนาท้องถิ่น (พ.ศ.2566-2570) ประจำปี พ.ศ. 2568	ระยะเวลา ดำเนินงาน	หน่วยงาน รับผิดชอบ	สถานะการดำเนินงาน			ผลผลิต
								ไม่ได้ ดำเนินงาน	อยู่ระหว่าง ดำเนินงาน	ดำเนินงาน แล้วเสร็จ	
ส่งเสริมการกระจายอำนาจให้แก่องค์กรปกครองส่วนท้องถิ่น											
19. โครงการปรับปรุงภูมิทัศน์และความปลอดภัยในชีวิตและทรัพย์สิน โดยติดตั้งระบบไฟฟ้าส่องสว่างสาธารณะ บริเวณพื้นที่เขตเทศบาลเมืองสิงห์บุรี อ.เมืองสิงห์บุรี จ.สิงห์บุรี	472,952.00	471,000.00	1,952.00	เงินอุดหนุนเฉพาะกิจ		พ.ค.-ก.ย.68	กองช่าง	-	-	✓	ถนนได้รับการปรับปรุงจำนวน 1 สายทาง
20. โครงการปรับปรุงภูมิทัศน์และความปลอดภัยในชีวิตและทรัพย์สิน โดยติดตั้งระบบไฟฟ้าส่องสว่างสาธารณะ บริเวณพื้นที่เขตตำบลโพกรวม อ.เมืองสิงห์บุรี จ.สิงห์บุรี	240,000.00	240,000.00	-	เงินอุดหนุนเฉพาะกิจ		พ.ค.-ก.ย.68	กองช่าง	-	-	✓	ถนนได้รับการปรับปรุงจำนวน 1 สายทาง
21. โครงการปรับปรุงภูมิทัศน์และความปลอดภัยในชีวิตและทรัพย์สิน โดยติดตั้งระบบไฟฟ้าสาธารณะ จำนวน 126 จุด บริเวณพื้นที่ หมู่ที่ 10-14 ต.ท่าข้าม อ.ค่ายบางระจัน จ.สิงห์บุรี	496,600.00	495,000.00	1,600.00	เงินอุดหนุนเฉพาะกิจ		พ.ค.-ก.ย.68	กองช่าง	-	-	✓	ถนนได้รับการปรับปรุงจำนวน 1 สายทาง
22. โครงการปรับปรุงภูมิทัศน์และความปลอดภัยในชีวิตและทรัพย์สิน โดยติดตั้งระบบไฟฟ้าสาธารณะ จำนวน 126 จุด บริเวณพื้นที่ หมู่ที่ 1-6 ต.คอทราย อ.ค่ายบางระจัน จ.สิงห์บุรี	496,600.00	495,000.00	1,600.00	เงินอุดหนุนเฉพาะกิจ		พ.ค.-ก.ย.68	กองช่าง	-	-	✓	ถนนได้รับการปรับปรุงจำนวน 1 สายทาง
23. โครงการปรับปรุงภูมิทัศน์และความปลอดภัยในชีวิตและทรัพย์สิน โดยติดตั้งระบบไฟฟ้าสาธารณะ บริเวณพื้นที่ หมู่ที่ 2,3,4 ต.โรงช้าง อ.พรหมบุรี จ.สิงห์บุรี	496,600.00	495,000.00	1,600.00	เงินอุดหนุนเฉพาะกิจ		พ.ค.-ก.ย.68	กองช่าง	-	-	✓	ถนนได้รับการปรับปรุงจำนวน 1 สายทาง
รวม 23 โครงการ	10,118,302.00	9,749,400.00	368,902.00					0	1	22	

1.4 ผลการดำเนินงาน เงินสะสม

ยุทธศาสตร์ที่ 5 พัฒนาโครงสร้างพื้นฐานและบริการสาธารณะ		รายงานกำกับการติดตามการดำเนินงาน ประจำปีงบประมาณ พ.ศ. 2568 องค์การบริหารส่วนจังหวัดสิงห์บุรี อ.เมืองสิงห์บุรี จ.สิงห์บุรี										
โครงการ/รายการ	งบประมาณ อนุมัติ	งบประมาณ เบิกจ่าย	งบประมาณ คงเหลือ	แหล่ง งบประมาณ	แผนพัฒนาท้องถิ่น (พ.ศ.2566-2570) ประจำปี พ.ศ. 2568	ระยะเวลา ดำเนินงาน	หน่วยงาน รับผิดชอบ	สถานะการดำเนินงาน			ผลผลิต	
								ไม่ได้ ดำเนินงาน	อยู่ระหว่าง ดำเนินงาน	ดำเนินงาน แล้วเสร็จ		
1. แผนงานอุตสาหกรรมและการโยธา												
1. โครงการก่อสร้างอาคารศูนย์ประชุมและ แสดงสินค้าเจ้าพระยาป้าสัก บริเวณถนน วิไลจิตต์ ต.บางพทรา อ.เมือง จ.สิงห์บุรี	70,030,000.00	68,400,000.00	1,630,000.00	เงินสะสม	พต./ปป. 2/66 แก้ไข 1/67 หน้า 64 ข้อ 1	ต.ค.67-ก.ย.68	กองช่าง	-	✓	-		
2. โครงการอัตลักษณ์พัฒนาเมือง ส่งเสริม การท่องเที่ยวทางวัฒนธรรมท้องถิ่น เชื่อมสองฝั่ง ริมแม่น้ำเจ้าพระยา อ.เมืองสิงห์บุรี จ.สิงห์บุรี	135,650,000.00	-	135,650,000.00	เงินสะสม	พต./ปป. 2/66 แก้ไข 1/67 หน้า 64 ข้อ 1	ต.ค.67-ก.ย.68	กองช่าง	✓	-	-		
รวม 2 โครงการ	205,680,000.00	68,400,000.00	137,280,000.00					1	1	0		

1.4 ผลการดำเนินงาน

โครงการประจำปีงบประมาณ 2567 นำมาดำเนินการในปีงบประมาณ 2568

ยุทธศาสตร์ที่ 1 พัฒนาสังคมและคุณภาพชีวิต		รายงานกำกับติดตามการดำเนินงาน ประจำปีงบประมาณ พ.ศ. 2568 องค์การบริหารส่วนจังหวัดสิงห์บุรี อ.เมืองสิงห์บุรี จ.สิงห์บุรี										
โครงการ/รายการ	งบประมาณ อนุมัติ	งบประมาณ เบิกจ่าย	งบประมาณ คงเหลือ	แหล่ง งบประมาณ	แผนพัฒนาท้องถิ่น (พ.ศ.2566-2570)	ระยะเวลา ดำเนินงาน	หน่วยงาน รับผิดชอบ	สถานะการดำเนินงาน			ผลผลิต	
								ไม่ได้ ดำเนินงาน	อยู่ระหว่าง ดำเนินงาน	ดำเนินงาน แล้วเสร็จ		
1. แผนงานอุตสาหกรรมและการโยธา												
1. โครงการก่อสร้างโรงยิมเนจึประสงค์ องค์การบริหารส่วนจังหวัดสิงห์บุรี บริเวณ สนามกีฬาองค์การบริหารส่วนจังหวัดสิงห์บุรี	2,500,000.00	2,390,000.00	110,000.00	ตั้งจ่ายรายการใหม่ 12/67	พต./ปป. 3/67 หน้า 11 ข้อ 1	ต.ค.67-ก.ย.68	สำนักปลัด	-	-	✓	มีโรงยิมสำหรับให้บริการ ประชาชนใช้ในการ ออกกำลังกาย	
2. โครงการปรับปรุงทางเข้า-ออก ห้องฉุกเฉิน พร้อมปรับปรุงอาคาร และพื้นที่ทางเท้า โรงพยาบาลส่งเสริมสุขภาพตำบล ตำบลพรหมบุรี	480,000.00	480,000.00	-	ตั้งจ่ายรายการใหม่ 12/67	พต./ปป. 3/67 หน้า 11 ข้อ 2	ต.ค.67-ก.ย.68	สาธารณสุข	-	-	✓	รพ.สต. ได้รับการปรับปรุง อาคารให้สามารถใช้งานและ บริการประชาชน	
3. โครงการก่อสร้างห้องน้ำโรงพยาบาลส่งเสริม สุขภาพตำบล ตำบลต้นโพธิ์	500,000.00	500,000.00	-	ตั้งจ่ายรายการใหม่ 12/67	พต./ปป. 1/67 หน้า 4 ข้อ 4	ต.ค.67-ก.ย.68	สาธารณสุข	-	-	✓	มีห้องน้ำเพียงพอสำหรับให้ บริการประชาชน	
4. โครงการปรับปรุงโรงพยาบาลส่งเสริมสุขภาพ- ตำบล ตำบลจันทวีราย	300,000.00	300,000.00	0.00	ตั้งจ่ายรายการใหม่ 12/67	พต./ปป. 1/67 หน้า 3 ข้อ 1	ต.ค.67-ก.ย.68	สาธารณสุข	-	-	✓	รพ.สต.ได้รับการปรับปรุง สำหรับให้บริการประชาชน	
รวม 4 โครงการ	3,780,000.00	3,670,000.00	110,000.00					0	0	4		
2. แผนงานเคหะและชุมชน												
1. โครงการปรับปรุงสวนสุขภาพเพื่อชีวิต รักษ์เมืองสิงห์	1,430,000.00	1,219,000.00	211,000.00	ข้อบัญญัติ หน้า 198	พต./ปป. 1/65 แก้ไข 2/66 หน้า 2 ข้อ 1	ต.ค.67-ก.ย.68	สำนักปลัด	-	-	✓	มีสถานที่สำหรับออกกำลังกาย และพักผ่อนหย่อนใจ ให้บริการ ประชาชน	
รวม 1 โครงการ	1,430,000.00	1,219,000.00	211,000.00					0	0	1		
3. แผนงานสร้างความเข้มแข็งของชุมชน												
1. โครงการจัดหาระบบกล้องโทรทัศน์วงจรปิด สำหรับเมืองอัจฉริยะ (Smart City ระยะที่ 2)	3,809,000.00	0.00	3,809,000.00	ตั้งจ่ายรายการใหม่ 12/67	พต./ปป. 1/67 หน้า 89 ข้อ 3	ต.ค.67-ก.ย.68	กองยุทธศาสตร์ฯ	-	✓	-	ขยายเวลากันเงินงบประมาณ ไปดำเนินการ ปี พ.ศ. 2569	
รวม 1 โครงการ	3,809,000.00	0.00	3,809,000.00					0	1	0		
รวม 3 แผนงาน 6 โครงการ	9,019,000.00	4,889,000.00	4,130,000.00					0	1	5		

1.4 ผลการดำเนินงาน

โครงการประจำปีงบประมาณ 2567 นำมาดำเนินการในปีงบประมาณ 2568

ยุทธศาสตร์ที่ 3 พัฒนาการท่องเที่ยวเชิงประวัติศาสตร์ ศาสนา วัฒนธรรมและวิถีชีวิต		รายงานกำกับติดตามการดำเนินงาน ประจำปีงบประมาณ พ.ศ. 2568 องค์การบริหารส่วนจังหวัดสิงห์บุรี อ.เมืองสิงห์บุรี จ.สิงห์บุรี										
โครงการ/รายการ	งบประมาณ อนุมัติ	งบประมาณ เบิกจ่าย	งบประมาณ คงเหลือ	แหล่ง งบประมาณ	แผนพัฒนาท้องถิ่น (พ.ศ.2566-2570)	ระยะเวลา ดำเนินงาน	หน่วยงาน รับผิดชอบ	สถานะการดำเนินงาน			ผลผลิต	
								ไม่ได้ ดำเนินงาน	อยู่ระหว่าง ดำเนินงาน	ดำเนินงาน แล้วเสร็จ		
แผนงานอุตสาหกรรมและการโยธา												
1. โครงการปรับปรุงส่วนจัดแสดงภายในศูนย์ศึกษาประวัติศาสตร์และพิพิธภัณฑ์ประวัติศาสตร์วีรชนค่ายบางระจัน บริเวณอุทยานวีรชนค่าย-บางระจัน	450,000.00	-	450,000.00	ตั้งจ่ายรายการใหม่ 12/67	พต./ปป. 3/67 หน้า 11 ข้อ 1	ต.ค.67-ก.ย.68	สำนักปลัด	✓	-	-	ไม่ดำเนินการ	
2. โครงการก่อสร้างประติมากรรมหน้าใหญ่ บริเวณลานอเนกประสงค์ หน้าศาลากลางจังหวัดสิงห์บุรี หลังเดิม (ร.ศ. 130)	465,000.00	465,000.00	0.00	ข้อบัญญัติ 66 หน้า 173 ข้อ 5	พต./ปป. 1/65 หน้า 18 ข้อ 2	ต.ค.67-ก.ย.68	กองช่าง	-	-	✓	มีประติมากรรมหน้าใหญ่ เผยแพร่ ประชาสัมพันธ์ให้กับ นักท่องเที่ยว	
3. โครงการปรับปรุงภูมิทัศน์พัฒนาส่งเสริมอาชีพชุมชนตลาด 100 ปี โดยการปรับปรุงผิวจราจรถนนลาดยางแบบแอสฟัลท์ติกคอนกรีต หมู่ที่ 6,7 ต.อินทร์บุรี จ.สิงห์บุรี	2,000,000.00	1,449,000.00	551,000.00	ข้อบัญญัติ 66 หน้า 247	พต./ปป. 1/66 หน้า 12 ข้อ 1	ต.ค.67-ก.ย.68	กองช่าง	-	-	✓	ตลาด 100 ปี ได้รับการ ปรับปรุงภูมิทัศน์	
รวม 3 โครงการ	2,915,000.00	1,914,000.00	1,001,000.00					1	0	2		
รวม 1 แผนงาน 3 โครงการ	2,915,000.00	1,914,000.00	1,001,000.00					1	0	2		

1.4 ผลการดำเนินงาน

โครงการประจำปีงบประมาณ 2567 นำมาดำเนินการในปีงบประมาณ 2568

ยุทธศาสตร์ที่ 5 พัฒนาโครงสร้างพื้นฐานและบริการสาธารณะ		รายงานกำกับติดตามการดำเนินงาน ประจำปีงบประมาณ พ.ศ. 2568 องค์การบริหารส่วนจังหวัดสิงห์บุรี อ.เมืองสิงห์บุรี จ.สิงห์บุรี									
โครงการ/รายการ	งบประมาณ อนุมัติ	งบประมาณ เบิกจ่าย	งบประมาณ คงเหลือ	แหล่ง งบประมาณ	แผนพัฒนาท้องถิ่น (พ.ศ.2566-2570)	ระยะเวลา ดำเนินงาน	หน่วยงาน รับผิดชอบ	สถานะการดำเนินงาน			ผลผลิต
								ไม่ได้ ดำเนินงาน	อยู่ระหว่าง ดำเนินงาน	ดำเนินงาน แล้วเสร็จ	
1. แผนงานอุตสาหกรรมและการโยธา 1. โครงการปรับปรุงโคมโไฟฟ้าและระบบไฟฟ้า โดยการเปลี่ยนโคมโไฟฟ้าและสายไฟฟ้า พร้อม อุปกรณ์ บริเวณถนนภายในพื้นที่รับผิดชอบ ของเทศบาลเมืองสิงห์บุรี อำเภอเมือง จังหวัด สิงห์บุรี	707,200.00	649,000.00	58,200.00	ตั้งจ่ายรายการใหม่ 17/66	พต./ปป. 1/65 แก้ไข 1/66 หน้า 57 ข้อ 4	ต.ค.67-ก.ย.68	กองช่าง	-	-	✓	ประชาชนมีความปลอดภัย ในชีวิตและทรัพย์สิน และมี แสงสว่างเพียงพอ
2. โครงการปรับปรุงเชิงลาดสะพานข้ามแม่น้ำน้อย หน้าวัดวิหารขาว หมู่ที่ 2 ตำบลวิหารขาว อำเภอท่าช้าง จังหวัดสิงห์บุรี	1,982,000.00	1,740,000.00	242,000.00	ตั้งจ่ายรายการใหม่ 17/66	พต./ปป. 2/66 หน้า 51 ข้อ 55	ต.ค.67-ก.ย.68	กองช่าง	-	-	✓	สะพานได้รับการปรับปรุง ให้สามารถสัญจรได้อย่าง สะดวกและปลอดภัย
3. โครงการปรับปรุงติดตั้งไฟฟ้าส่องสว่างเพื่อความ ปลอดภัย สายทางหลวงท้องถิ่น ถนนสาย สท.ถ.10020 บ้านพักทัน - บ้านสระแจง ตำบลพักทัน-ตำบลสระแจง อำเภอบางระจัน จังหวัดสิงห์บุรี	2,160,000.00	2,157,000.00	3,000.00	ตั้งจ่ายรายการใหม่ 17/66	แก้ไข 1/66 หน้า 130 ข้อ 1	ต.ค.67-ก.ย.68	กองช่าง	-	-	✓	ประชาชนมีความปลอดภัย ในชีวิตและทรัพย์สิน และมี แสงสว่างเพียงพอ
4. โครงการปรับปรุงติดตั้งไฟฟ้าส่องสว่างเพื่อความ ปลอดภัย สายทางหลวงท้องถิ่น ถนนสาย สท.ถ. 10019 หมู่ที่ 8 ตำบลไม้ดัด-หมู่ที่ 6 ตำบลเชิงกลัด ตำบลไม้ดัด-ตำบลเชิงกลัด อำเภอบางระจัน จังหวัดสิงห์บุรี	662,400.00	615,000.00	47,400.00	ตั้งจ่ายรายการใหม่ 17/66	แก้ไข 1/66 หน้า 130 ข้อ 1	ต.ค.67-ก.ย.68	กองช่าง	-	-	✓	ประชาชนมีความปลอดภัย ในชีวิตและทรัพย์สิน และมี แสงสว่างเพียงพอ
5. โครงการปรับปรุงระบบไฟฟ้าสาธารณะ ภายใน เขตเทศบาลเมืองสิงห์บุรี เป็นระบบ LED	1,334,400.00	1,295,000.00	39,400.00	ข้อบัญญัติ หน้า 238	พต./ปป. 2/66 หน้า 118 ข้อ 5	ต.ค.67-ก.ย.68	กองช่าง	-	-	✓	ประชาชนมีความปลอดภัย ในชีวิตและทรัพย์สิน และมี แสงสว่างเพียงพอ

1.4 ผลการดำเนินงาน

โครงการประจำปีงบประมาณ 2567 นำมาดำเนินการในปีงบประมาณ 2568

ยุทธศาสตร์ที่ 5 พัฒนาโครงสร้างพื้นฐานและบริการสาธารณะ		รายงานกำกับติดตามการดำเนินงาน ประจำปีงบประมาณ พ.ศ. 2568 องค์การบริหารส่วนจังหวัดสิงห์บุรี อ.เมืองสิงห์บุรี จ.สิงห์บุรี									
โครงการ/รายการ	งบประมาณ อนุมัติ	งบประมาณ เบิกจ่าย	งบประมาณ คงเหลือ	แหล่ง งบประมาณ	แผนพัฒนาท้องถิ่น (พ.ศ.2566-2570)	ระยะเวลา ดำเนินงาน	หน่วยงาน รับผิดชอบ	สถานะการดำเนินงาน			ผลผลิต
								ไม่ได้ ดำเนินงาน	อยู่ระหว่าง ดำเนินงาน	ดำเนินงาน แล้วเสร็จ	
1. แผนงานอุตสาหกรรมและการโยธา 6. โครงการปรับปรุงภูมิทัศน์และความปลอดภัยในชีวิตและทรัพย์สิน งานติดตั้งระบบไฟฟ้า สาธารณะ บริเวณพื้นที่สายทาง สท.ถ. 60001 บริเวณหมู่ที่ 3-6 ต.สิงห์ และหมู่ที่ 1-8 ต.โพชนไก่ และหมู่ที่ 8 ต.ไม้ดัด อ.บางระจัน จ.สิงห์บุรี	832,000.00	769,000.00	63,000.00	ข้อบัญญัติ หน้า 238	พต./ปป. 2/66 หน้า 57 ข้อ 14	ต.ค.67-ก.ย.68	กองช่าง	-	-	✓	ประชาชนมีความปลอดภัยในชีวิตและทรัพย์สิน และมีแสงสว่างเพียงพอ
7. โครงการปรับปรุงภูมิทัศน์และความปลอดภัยในชีวิตและทรัพย์สิน โดยการติดตั้งระบบไฟฟ้า สาธารณะ บริเวณพื้นที่เทศบาลตำบลพรหมบุรี หมู่ที่ 1,3 ต.พรหมบุรี อ.พรหมบุรี จ.สิงห์บุรี	461,400.00	460,000.00	1,400.00	ตั้งจ่ายรายการใหม่ 7/67	พต./ปป. 1/67 แก้ไข 1/67 หน้า 2 ข้อ 1	ต.ค.67-ก.ย.68	กองช่าง	-	-	✓	ประชาชนมีความปลอดภัยในชีวิตและทรัพย์สิน และมีแสงสว่างเพียงพอ
8. โครงการปรับปรุงภูมิทัศน์และความปลอดภัยในชีวิตและทรัพย์สิน โดยการติดตั้งระบบไฟฟ้า สาธารณะ บริเวณพื้นที่ หมู่ที่ 1-8 ต.ชินน้ำร้าย อ.อินทร์บุรี จ.สิงห์บุรี	481,000.00	480,000.00	1,000.00	ตั้งจ่ายรายการใหม่ 7/67	พต./ปป. 1/67 หน้า 15 ข้อ 2	ต.ค.67-ก.ย.68	กองช่าง	-	-	✓	ประชาชนมีความปลอดภัยในชีวิตและทรัพย์สิน และมีแสงสว่างเพียงพอ
9. โครงการปรับปรุงภูมิทัศน์และความปลอดภัยในชีวิตและทรัพย์สิน โดยการติดตั้งระบบไฟฟ้า สาธารณะ บริเวณพื้นที่ หมู่ที่ 4,9,10 และ 11 ต.ประศุก อ.อินทร์บุรี จ.สิงห์บุรี	497,000.00	495,000.00	2,000.00	ตั้งจ่ายรายการใหม่ 7/67	พต./ปป. 1/67 แก้ไข 1/67 หน้า 3 ข้อ 2	ต.ค.67-ก.ย.68	กองช่าง	-	-	✓	ประชาชนมีความปลอดภัยในชีวิตและทรัพย์สิน และมีแสงสว่างเพียงพอ
10. โครงการปรับปรุงภูมิทัศน์และความปลอดภัยในชีวิตและทรัพย์สิน โดยการติดตั้งระบบไฟฟ้า สาธารณะ บริเวณพื้นที่ หมู่ที่ 1,5,6,7,8,9 และ 10 ต.อินทร์บุรี อ.อินทร์บุรี จ.สิงห์บุรี	497,000.00	495,000.00	2,000.00	ตั้งจ่ายรายการใหม่ 7/67	พต./ปป. 1/67 หน้า 15 ข้อ 5	ต.ค.67-ก.ย.68	กองช่าง	-	-	✓	ประชาชนมีความปลอดภัยในชีวิตและทรัพย์สิน และมีแสงสว่างเพียงพอ

1.4 ผลการดำเนินงาน

โครงการประจำปีงบประมาณ 2567 นำมาดำเนินการในปีงบประมาณ 2568

ยุทธศาสตร์ที่ 5 พัฒนาโครงสร้างพื้นฐานและบริการสาธารณะ		รายงานกำกับติดตามการดำเนินงาน ประจำปีงบประมาณ พ.ศ. 2568 องค์การบริหารส่วนจังหวัดสิงห์บุรี อ.เมืองสิงห์บุรี จ.สิงห์บุรี										
โครงการ/รายการ	งบประมาณ อนุมัติ	งบประมาณ เบิกจ่าย	งบประมาณ คงเหลือ	แหล่ง งบประมาณ	แผนพัฒนาท้องถิ่น (พ.ศ.2566-2570)	ระยะเวลา ดำเนินงาน	หน่วยงาน รับผิดชอบ	สถานะการดำเนินงาน			ผลผลิต	
								ไม่ได้ ดำเนินงาน	อยู่ระหว่าง ดำเนินงาน	ดำเนินงาน แล้วเสร็จ		
1. แผนงานอุตสาหกรรมและการโยธา												
11. โครงการปรับปรุงภูมิทัศน์และความปลอดภัยในชีวิตและทรัพย์สิน โดยการติดตั้งระบบไฟฟ้าสาธารณะ บริเวณพื้นที่ หมู่ที่ 1-4 ต.ห้วยชัน อ.อินทร์บุรี จ.สิงห์บุรี	349,200.00	347,000.00	2,200.00	ตั้งจ่ายรายการใหม่ 7/67	พต./ปป. 1/67 หน้า 17 ข้อ 7	ต.ค.67-ก.ย.68	กองช่าง	-	-	✓	ประชาชนมีความปลอดภัยในชีวิตและทรัพย์สิน และมีแสงสว่างเพียงพอ	
12. โครงการปรับปรุงภูมิทัศน์และความปลอดภัยในชีวิตและทรัพย์สิน โดยการติดตั้งระบบไฟฟ้าสาธารณะ บริเวณพื้นที่ หมู่ที่ 5,6,8 และ 9 ต.ต้นโพธิ์ อ.เมืองสิงห์บุรี จ.สิงห์บุรี	375,000.00	375,000.00	0.00	ตั้งจ่ายรายการใหม่ 7/67	พต./ปป. 1/67 แก้ไข 1/67 หน้า 3 ข้อ 3	ต.ค.67-ก.ย.68	กองช่าง	-	-	✓	ประชาชนมีความปลอดภัยในชีวิตและทรัพย์สิน และมีแสงสว่างเพียงพอ	
13. โครงการปรับปรุงภูมิทัศน์และความปลอดภัยในชีวิตและทรัพย์สิน โดยการติดตั้งระบบไฟฟ้าสาธารณะ บริเวณพื้นที่ หมู่ที่ 1 ต.บางมัญ อ.เมืองสิงห์บุรี จ.สิงห์บุรี	497,000.00	495,000.00	2,000.00	ตั้งจ่ายรายการใหม่ 7/67	พต./ปป. 1/67 หน้า 18 ข้อ 9	ต.ค.67-ก.ย.68	กองช่าง	-	-	✓	ประชาชนมีความปลอดภัยในชีวิตและทรัพย์สิน และมีแสงสว่างเพียงพอ	
14. โครงการปรับปรุงภูมิทัศน์และความปลอดภัยในชีวิตและทรัพย์สิน โดยการติดตั้งระบบไฟฟ้าสาธารณะ บริเวณพื้นที่ หมู่ที่ 1,2 และ 7 ต.โพทรวน อ.เมืองสิงห์บุรี จ.สิงห์บุรี	276,000.00	275,000.00	1,000.00	ตั้งจ่ายรายการใหม่ 7/67	พต./ปป. 1/67 แก้ไข 1/67 หน้า 4 ข้อ 4	ต.ค.67-ก.ย.68	กองช่าง	-	-	✓	ประชาชนมีความปลอดภัยในชีวิตและทรัพย์สิน และมีแสงสว่างเพียงพอ	
15. โครงการก่อสร้างถนนลาดยางผิวจราจรแบบแอสฟัลต์ติกคอนกรีต บนคันคลองชลประทานบรมธาตุ หมู่ที่ 3,4 ต.อินทร์บุรี อ.อินทร์บุรี จ.สิงห์บุรี	4,500,000.00	2,490,000.00	2,010,000.00	ข้อบัญญัติ หน้า 239	พต./ปป. 2/66 หน้า 38 ข้อ 20	ต.ค.67-ก.ย.68	กองช่าง	-	-	✓	มีถนนเพิ่มขึ้น จำนวน 1 เส้นทาง	

1.4 ผลการดำเนินงาน

โครงการประจำปีงบประมาณ 2567 นำมาดำเนินการในปีงบประมาณ 2568

ยุทธศาสตร์ที่ 5 พัฒนาโครงสร้างพื้นฐานและบริการสาธารณะ		รายงานกำกับติดตามการดำเนินงาน ประจำปีงบประมาณ พ.ศ. 2568 องค์การบริหารส่วนจังหวัดสิงห์บุรี อ.เมืองสิงห์บุรี จ.สิงห์บุรี									
โครงการ/รายการ	งบประมาณ อนุมัติ	งบประมาณ เบิกจ่าย	งบประมาณ คงเหลือ	แหล่ง งบประมาณ	แผนพัฒนาท้องถิ่น (พ.ศ.2566-2570)	ระยะเวลา ดำเนินงาน	หน่วยงาน รับผิดชอบ	สถานะการดำเนินงาน			ผลผลิต
								ไม่ได้ ดำเนินงาน	อยู่ระหว่าง ดำเนินงาน	ดำเนินงาน แล้วเสร็จ	
1. แผนงานอุตสาหกรรมและการโยธา											
16. โครงการก่อสร้างถนนลาดยางผิวจราจรแบบแอสฟัลต์ติกคอนกรีต บริเวณถนนเลียบรินน้ำ หมู่ที่ 4,5 เชื่อม 6 ต.โรงช้าง อ.พรหมบุรี จ.สิงห์บุรี	4,720,000.00	2,950,000.00	1,770,000.00	ข้อบัญญัติ หน้า 239	พต./ปป. 2/66 หน้า 115 ข้อ 2	ต.ค.67-ก.ย.68	กองช่าง	-	-	✓	มีถนนเพิ่มขึ้น จำนวน 1 เส้นทาง
17. โครงการก่อสร้างถนนลาดยางผิวจราจรแบบแอสฟัลต์ติกคอนกรีต สายคันคลองชลประทาน สี่ซ้ายฝั่งตะวันตก (ช่วงที่ 1) ต.จั่วราย อ.อินทร์บุรี จ.สิงห์บุรี	4,500,000.00	2,740,000.09	1,759,999.91	ข้อบัญญัติ หน้า 239	พต./ปป. 2/66 หน้า 39 ข้อ 21	ต.ค.67-ก.ย.68	กองช่าง	-	✓	-	ขยเวลาการเงินงบประมาณ ไปดำเนินการ ปี พ.ศ. 2569
18. โครงการปรับปรุงถนนลาดยางผิวจราจรแบบแอสฟัลต์ติกคอนกรีต คันคลองชลประทาน หมู่ที่ 2 ถึงสะพานคอนกรีตเสริมเหล็กองค์การบริหารส่วนจังหวัดสิงห์บุรี ต.พรหมบุรี อ.พรหมบุรี จ.สิงห์บุรี	499,500.00	499,000.00	500.00	ตั้งจ่ายรายการใหม่ 12/67	พต./ปป. 3/67 หน้า 99 ข้อ 24	ต.ค.67-ก.ย.68	กองช่าง	-	-	✓	ถนนได้รับการปรับปรุง จำนวน 1 เส้นทาง
19. โครงการปรับปรุงถนนลาดยางผิวจราจรแบบแอสฟัลต์ติกคอนกรีต คันคลองชลประทาน หมู่ที่ 4 เชื่อมต่อ หมู่ที่ 5 ต.บางน้ำเขียว อ.พรหมบุรี จ.สิงห์บุรี	480,000.00	479,500.00	500.00	ตั้งจ่ายรายการใหม่ 12/67	พต./ปป. 3/67 หน้า 99 ข้อ 24	ต.ค.67-ก.ย.68	กองช่าง	-	-	✓	ถนนได้รับการปรับปรุง จำนวน 1 เส้นทาง
20. โครงการปรับปรุงถนนลาดยางผิวจราจรแบบแอสฟัลต์ติกคอนกรีต หมู่ที่ 5 ต.พระงาม เชื่อมต่อถนนทางหลวง 309 อ.พรหมบุรี จ.สิงห์บุรี	497,000.00	496,500.00	500.00	ตั้งจ่ายรายการใหม่ 12/67	พต./ปป. 3/67 หน้า 99 ข้อ 24	ต.ค.67-ก.ย.68	กองช่าง	-	-	✓	ถนนได้รับการปรับปรุง จำนวน 1 เส้นทาง
21. โครงการปรับปรุงถนนลาดยางผิวจราจรแบบแอสฟัลต์ติกคอนกรีต หมู่ที่ 3 เชื่อมต่อถนนสายบ้านไร่ดงซีเหล็ก ต.โพประทับ อ.ท่าช้าง จ.สิงห์บุรี	446,000.00	446,000.00	0.00	ตั้งจ่ายรายการใหม่ 12/67	พต./ปป. 3/67 หน้า 95 ข้อ 17	ต.ค.67-ก.ย.68	กองช่าง	-	-	✓	ถนนได้รับการปรับปรุง จำนวน 1 เส้นทาง

1.4 ผลการดำเนินงาน

โครงการประจำปีงบประมาณ 2567 นำมาดำเนินการในปีงบประมาณ 2568

ยุทธศาสตร์ที่ 5 พัฒนาโครงสร้างพื้นฐานและบริการสาธารณะ		รายงานกำกับการติดตามการดำเนินงาน ประจำปีงบประมาณ พ.ศ. 2568 องค์การบริหารส่วนจังหวัดสิงห์บุรี อ.เมืองสิงห์บุรี จ.สิงห์บุรี									
โครงการ/รายการ	งบประมาณ อนุมัติ	งบประมาณ เบิกจ่าย	งบประมาณ คงเหลือ	แหล่ง งบประมาณ	แผนพัฒนาท้องถิ่น (พ.ศ.2566-2570)	ระยะเวลา ดำเนินงาน	หน่วยงาน รับผิดชอบ	สถานะการดำเนินงาน			ผลผลิต
								ไม่ได้ ดำเนินงาน	อยู่ระหว่าง ดำเนินงาน	ดำเนินงาน แล้วเสร็จ	
1. แผนงานอุตสาหกรรมและการโยธา											
22. โครงการปรับปรุงถนนลาดยางผิวจราจรแบบแอสฟัลต์ติกคอนกรีต สายหมู่ที่ 5 เชื่อมต่อหมู่ที่ 7 ต.ถอนสมอ อ.ท่าช้าง จ.สิงห์บุรี	410,000.00	410,000.00	0.00	ตั้งจ่ายรายการใหม่ 12/67	พต./ปป. 3/67 หน้า 99 ข้อ 24	ต.ค.67-ก.ย.68	กองช่าง	-	-	✓	ถนนได้รับการปรับปรุง จำนวน 1 เส้นทาง
23. โครงการปรับปรุงถนนลาดยางผิวจราจรแบบแอสฟัลต์ติกคอนกรีต หมู่ที่ 3 ต.โพประจักษ์ อ.ท่าช้าง จ.สิงห์บุรี	483,000.00	483,000.00	0.00	ตั้งจ่ายรายการใหม่ 12/67	พต./ปป. 3/67 หน้า 99 ข้อ 24	ต.ค.67-ก.ย.68	กองช่าง	-	-	✓	ถนนได้รับการปรับปรุง จำนวน 1 เส้นทาง
24. โครงการปรับปรุงถนนลาดยางผิวจราจรแบบแอสฟัลต์ติกคอนกรีต หมู่ที่ 4 - หมู่ที่ 6 ต.แม่ลา อ.บางระจัน จ.สิงห์บุรี	491,000.00	491,000.00	0.00	ตั้งจ่ายรายการใหม่ 12/67	พต./ปป. 3/67 หน้า 99 ข้อ 24	ต.ค.67-ก.ย.68	กองช่าง	-	-	✓	ถนนได้รับการปรับปรุง จำนวน 1 เส้นทาง
25. โครงการปรับปรุงถนนลาดยางผิวจราจรแบบแอสฟัลต์ติกคอนกรีต หมู่ที่ 4 ต.สระแจง เชื่อมต่อหมู่ที่ 4 ต.บ้านจำ อ.บางระจัน จ.สิงห์บุรี	494,000.00	494,000.00	0.00	ตั้งจ่ายรายการใหม่ 12/67	พต./ปป. 3/67 หน้า 99 ข้อ 24	ต.ค.67-ก.ย.68	กองช่าง	-	-	✓	ถนนได้รับการปรับปรุง จำนวน 1 เส้นทาง
26. โครงการปรับปรุงถนนลาดยางผิวจราจรแบบแอสฟัลต์ติกคอนกรีต หมู่ที่ 2 ต.พิทกัน เชื่อมต่อ ต.เชิงกลัด อ.บางระจัน จ.สิงห์บุรี	496,000.00	496,000.00	0.00	ตั้งจ่ายรายการใหม่ 12/67	พต./ปป. 3/67 หน้า 99 ข้อ 24	ต.ค.67-ก.ย.68	กองช่าง	-	-	✓	ถนนได้รับการปรับปรุง จำนวน 1 เส้นทาง
27. โครงการปรับปรุงถนนลาดยางผิวจราจรแบบแอสฟัลต์ติกคอนกรีต หมู่ที่ 2 เชื่อมต่อ หมู่ที่ 1 ต.บ้านจำ อ.บางระจัน จ.สิงห์บุรี	310,000.00	0.00	310,000.00	ตั้งจ่ายรายการใหม่ 12/67	พต./ปป. 3/67 หน้า 99 ข้อ 24	ต.ค.67-ก.ย.68	กองช่าง	✓	-	-	ยกเลิก เนื่องจากข้าช้อน งบอุดหนุนเฉพาะกิจ ของ อบต.บ้านจำ
28. โครงการปรับปรุงถนนลาดยางผิวจราจรแบบแอสฟัลต์ติกคอนกรีต หมู่ที่ 3-2 ต.ไม้ดัด อ.บางระจัน จ.สิงห์บุรี	497,000.00	497,000.00	0.00	ตั้งจ่ายรายการใหม่ 12/67	พต./ปป. 3/67 หน้า 99 ข้อ 24	ต.ค.67-ก.ย.68	กองช่าง	-	-	✓	ถนนได้รับการปรับปรุง จำนวน 1 เส้นทาง

1.4 ผลการดำเนินงาน

โครงการประจำปีงบประมาณ 2567 นำมาดำเนินการในปีงบประมาณ 2568

ยุทธศาสตร์ที่ 5 พัฒนาโครงสร้างพื้นฐานและบริการสาธารณะ		รายงานกำกับติดตามการดำเนินงาน ประจำปีงบประมาณ พ.ศ. 2568 องค์การบริหารส่วนจังหวัดสิงห์บุรี อ.เมืองสิงห์บุรี จ.สิงห์บุรี										
โครงการ/รายการ	งบประมาณ อนุมัติ	งบประมาณ เบิกจ่าย	งบประมาณ คงเหลือ	แหล่ง งบประมาณ	แผนพัฒนาท้องถิ่น (พ.ศ.2566-2570)	ระยะเวลา ดำเนินงาน	หน่วยงาน รับผิดชอบ	สถานะการดำเนินงาน			ผลผลิต	
								ไม่ได้ ดำเนินงาน	อยู่ระหว่าง ดำเนินงาน	ดำเนินงาน แล้วเสร็จ		
1. แผนงานอุตสาหกรรมและการโยธา												
29. โครงการปรับปรุงถนนลาดยางผิวจราจรแบบแอสฟัลต์ติกคอนกรีต หมู่ที่ 7 ต.โพทะเล เชื่อมต่อทางหลวงหมายเลข 3303 อ.ค่ายบางระจัน จ.สิงห์บุรี	499,200.00	499,200.00	0.00	ตั้งจ่ายรายการใหม่ 12/67	พต./ปป. 3/67 หน้า 99 ข้อ 24	ต.ค.67-ก.ย.68	กองช่าง	-	-	✓	ถนนได้รับการปรับปรุง จำนวน 1 เส้นทาง	
30. โครงการปรับปรุงถนนลาดยางผิวจราจรแบบแอสฟัลต์ติกคอนกรีต หมู่ที่ 1 เชื่อมต่อ หมู่ที่ 5 ต.โพทะเล อ.ค่ายบางระจัน จ.สิงห์บุรี	341,250.00	341,250.00	0.00	ตั้งจ่ายรายการใหม่ 12/67	พต./ปป. 3/67 หน้า 99 ข้อ 24	ต.ค.67-ก.ย.68	กองช่าง	-	-	✓	ถนนได้รับการปรับปรุง จำนวน 1 เส้นทาง	
31. โครงการปรับปรุงถนนลาดยางผิวจราจรแบบแอสฟัลต์ติกคอนกรีต หมู่ที่ 5 ต.หนองกระทุ่ม อ.ค่ายบางระจัน จ.สิงห์บุรี	499,200.00	494,200.00	5,000.00	ตั้งจ่ายรายการใหม่ 12/67	พต./ปป. 3/67 หน้า 99 ข้อ 24	ต.ค.67-ก.ย.68	กองช่าง	-	-	✓	ถนนได้รับการปรับปรุง จำนวน 1 เส้นทาง	
32. โครงการปรับปรุงถนนลาดยางผิวจราจรแบบแอสฟัลต์ติกคอนกรีต หมู่ที่ 9 ต.ท่าข้าม อ.ค่ายบางระจัน จ.สิงห์บุรี	499,400.00	499,000.00	400.00	ตั้งจ่ายรายการใหม่ 12/67	พต./ปป. 3/67 หน้า 99 ข้อ 24	ต.ค.67-ก.ย.68	กองช่าง	-	-	✓	ถนนได้รับการปรับปรุง จำนวน 1 เส้นทาง	
33. โครงการปรับปรุงถนนลาดยางผิวจราจรแบบแอสฟัลต์ติกคอนกรีต หมู่ที่ 12 ต.โพสังโฆ อ.ค่ายบางระจัน จ.สิงห์บุรี	499,500.00	499,000.00	500.00	ตั้งจ่ายรายการใหม่ 12/67	พต./ปป. 3/67 หน้า 99 ข้อ 24	ต.ค.67-ก.ย.68	กองช่าง	-	-	✓	ถนนได้รับการปรับปรุง จำนวน 1 เส้นทาง	
34. โครงการปรับปรุงถนนลาดยางผิวจราจรแบบแอสฟัลต์ติกคอนกรีต หมู่ที่ 3-4 ต.โพทะเล อ.ค่ายบางระจัน จ.สิงห์บุรี เชื่อมต่อถนนสายสิงห์บุรี-สุพรรณบุรี	499,500.00	499,500.00	0.00	ตั้งจ่ายรายการใหม่ 12/67	พต./ปป. 3/67 หน้า 99 ข้อ 24	ต.ค.67-ก.ย.68	กองช่าง	-	-	✓	ถนนได้รับการปรับปรุง จำนวน 1 เส้นทาง	

1.4 ผลการดำเนินงาน

โครงการประจำปีงบประมาณ 2567 นำมาดำเนินการในปีงบประมาณ 2568

ยุทธศาสตร์ที่ 5 พัฒนาโครงสร้างพื้นฐานและบริการสาธารณะ		รายงานกำกับติดตามการดำเนินงาน ประจำปีงบประมาณ พ.ศ. 2568 องค์การบริหารส่วนจังหวัดสิงห์บุรี อ.เมืองสิงห์บุรี จ.สิงห์บุรี										
โครงการ/รายการ	งบประมาณ อนุมัติ	งบประมาณ เบิกจ่าย	งบประมาณ คงเหลือ	แหล่ง งบประมาณ	แผนพัฒนาท้องถิ่น (พ.ศ.2566-2570)	ระยะเวลา ดำเนินงาน	หน่วยงาน รับผิดชอบ	สถานะการดำเนินงาน			ผลผลิต	
								ไม่ได้ ดำเนินงาน	อยู่ระหว่าง ดำเนินงาน	ดำเนินงาน แล้วเสร็จ		
1. แผนงานอุตสาหกรรมและการโยธา												
35. โครงการปรับปรุงถนนลาดยางผิวจราจรแบบแอสฟัลต์ติกคอนกรีต หมู่ที่ 2-3 ต.คอทราย เชื่อมต่อ ถนนสายบ้านวังกา-บ้านวังกระจับ บ้านหอคอย อ.ค่ายบางระจัน จ.สิงห์บุรี	499,500.00	499,500.00	0.00	ตั้งจ่ายรายการใหม่ 12/67	พต./ปป. 3/67 หน้า 99 ข้อ 24	ต.ค.67-ก.ย.68	กองช่าง	-	-	✓	ถนนได้รับการปรับปรุง จำนวน 1 เส้นทาง	
36. โครงการติดตั้งไฟฟ้าส่องสว่างโซล่าเซลล์เพื่อความปลอดภัย ถนนสายทางหลวงท้องถิ่น ถนนสาย สห.ถ.10004 หมู่ที่ 6 ต.บ้านจำ เชื่อมต่อ หมู่ที่ 4 ต.สระแจง อ.บางระจัน จ.สิงห์บุรี	440,000.00	400,000.00	40,000.00	ตั้งจ่ายรายการใหม่ 12/67	พต./ปป. 3/67 แก้ไข 1/67 หน้า 39 ข้อ 1	ต.ค.67-ก.ย.68	กองช่าง	-	-	✓	ประชาชนมีความปลอดภัย ในชีวิตและทรัพย์สิน และมี แสงสว่างเพียงพอ	
37. โครงการปรับปรุงภูมิทัศน์และความปลอดภัยในชีวิตและทรัพย์สิน โดยการติดตั้งไฟฟ้าสาธารณะบริเวณพื้นที่ หมู่ที่ 1-10 ต.น้ำตาด อ.อินทร์บุรี จ.สิงห์บุรี	497,000.00	496,000.00	1,000.00	ตั้งจ่ายรายการใหม่ 12/67	พต./ปป. 3/67 หน้า 44 ข้อ 7	ต.ค.67-ก.ย.68	กองช่าง	-	-	✓	ถนนได้รับการปรับปรุง จำนวน 1 เส้นทาง	
38. โครงการปรับปรุงถนนลาดยางผิวจราจรแบบแอสฟัลต์ติกคอนกรีต สายคันคลองชลประทาน หมู่ที่ 11 ต.ท่างาม เชื่อมทางหลวงหมายเลข 11 อ.อินทร์บุรี จ.สิงห์บุรี	495,000.00	494,500.00	500.00	ตั้งจ่ายรายการใหม่ 12/67	พต./ปป. 3/67 หน้า 96 ข้อ 18	ต.ค.67-ก.ย.68	กองช่าง	-	-	✓	ถนนได้รับการปรับปรุง จำนวน 1 เส้นทาง	
39. โครงการปรับปรุงถนนลาดยางผิวจราจรแบบแอสฟัลต์ติกคอนกรีต สายคันคลองชลประทาน หมู่ที่ 2 เชื่อมต่อ หมู่ที่ 4 ต.ห้วยชัน อ.อินทร์บุรี จ.สิงห์บุรี	490,000.00	489,500.00	500.00	ตั้งจ่ายรายการใหม่ 12/67	พต./ปป. 3/67 หน้า 99 ข้อ 24	ต.ค.67-ก.ย.68	กองช่าง	-	-	✓	ถนนได้รับการปรับปรุง จำนวน 1 เส้นทาง	
40. โครงการปรับปรุงถนนลาดยางผิวจราจรแบบแอสฟัลต์ติกคอนกรีต หมู่ที่ 7 เชื่อมต่อ หมู่ที่ 6 ต.จั่วราย อ.อินทร์บุรี จ.สิงห์บุรี	494,000.00	493,500.00	500.00	ตั้งจ่ายรายการใหม่ 12/67	พต./ปป. 3/67 หน้า 99 ข้อ 24	ต.ค.67-ก.ย.68	กองช่าง	-	-	✓	ถนนได้รับการปรับปรุง จำนวน 1 เส้นทาง	

1.4 ผลการดำเนินงาน

โครงการประจำปีงบประมาณ 2567 นำมาดำเนินการในปีงบประมาณ 2568

ยุทธศาสตร์ที่ 5 พัฒนาโครงสร้างพื้นฐานและบริการสาธารณะ		รายงานกำกับการติดตามการดำเนินงาน ประจำปีงบประมาณ พ.ศ. 2568 องค์การบริหารส่วนจังหวัดสิงห์บุรี อ.เมืองสิงห์บุรี จ.สิงห์บุรี									
โครงการ/รายการ	งบประมาณ อนุมัติ	งบประมาณ เบิกจ่าย	งบประมาณ คงเหลือ	แหล่ง งบประมาณ	แผนพัฒนาท้องถิ่น (พ.ศ.2566-2570)	ระยะเวลา ดำเนินงาน	หน่วยงาน รับผิดชอบ	สถานะการดำเนินงาน			ผลผลิต
								ไม่ได้ ดำเนินงาน	อยู่ระหว่าง ดำเนินงาน	ดำเนินงาน แล้วเสร็จ	
1. แผนงานอุตสาหกรรมและการโยธา											
41. โครงการปรับปรุงถนนลาดยางผิวจราจรแบบ แอสฟัลต์ติกคอนกรีต หมู่ที่ 4 ต.ทองเอน อ.อินทร์บุรี จ.สิงห์บุรี	494,000.00	493,500.00	500.00	ตั้งจ่ายรายการใหม่ 12/67	พต./ปป. 2/66 แก้ไข 1/67 หน้า 99 ข้อ 24	ต.ค.67-ก.ย.68	กองช่าง	-	-	✓	ถนนได้รับการปรับปรุง จำนวน 1 เส้นทาง
42. โครงการปรับปรุงถนนลาดยางผิวจราจรแบบ แอสฟัลต์ติกคอนกรีต หมู่ที่ 7 ต.ทับยา อ.อินทร์บุรี จ.สิงห์บุรี	494,000.00	493,500.00	500.00	ตั้งจ่ายรายการใหม่ 12/67	พต./ปป. 2/66 หน้า 99 ข้อ 24	ต.ค.67-ก.ย.68	กองช่าง	-	-	✓	ถนนได้รับการปรับปรุง จำนวน 1 เส้นทาง
43. โครงการปรับปรุงถนนลาดยางผิวจราจรแบบ แอสฟัลต์ติกคอนกรีต หมู่ที่ 4 ต.อินทร์บุรี อ.อินทร์บุรี จ.สิงห์บุรี	498,000.00	497,500.00	500.00	ตั้งจ่ายรายการใหม่ 12/67	พต./ปป. 2/66 หน้า 99 ข้อ 24	ต.ค.67-ก.ย.68	กองช่าง	-	-	✓	ถนนได้รับการปรับปรุง จำนวน 1 เส้นทาง
44. โครงการปรับปรุงภูมิทัศน์ลานหน้าห้องสมุด กฤษฎาเวฬุ บริเวณภายในวัดกฤษฎาเวฬุพุทธาราม (วัดไผ่ดำ) ต.ทองเอน อ.อินทร์บุรี จ.สิงห์บุรี	499,400.00	499,000.00	400.00	ตั้งจ่ายรายการใหม่ 12/67	พต./ปป. 2/66 หน้า 99 ข้อ 24	ต.ค.67-ก.ย.68	กองช่าง	-	-	✓	วัดไผ่ดำ ได้รับการปรับปรุง ภูมิทัศน์
45. โครงการปรับปรุงถนนลาดยางผิวจราจรแบบ แอสฟัลต์ติกคอนกรีต สายหมู่ที่ 5 ต.ม่วงหมู เชื่อมต่อถนนลาดยาง สาย 311 อ.เมืองสิงห์บุรี จ.สิงห์บุรี	498,000.00	497,500.00	500.00	ตั้งจ่ายรายการใหม่ 12/67	พต./ปป. 2/66 หน้า 99 ข้อ 24	ต.ค.67-ก.ย.68	กองช่าง	-	-	✓	ถนนได้รับการปรับปรุง จำนวน 1 เส้นทาง
46. โครงการปรับปรุงถนนลาดยางผิวจราจรแบบ แอสฟัลต์ติกคอนกรีต สายคันคลองชลประทาน หมู่ที่ 2 เชื่อมต่อ หมู่ที่ 1 ต.ต้นโพธิ์ อ.เมืองสิงห์บุรี จ.สิงห์บุรี	498,500.00	498,000.00	500.00	ตั้งจ่ายรายการใหม่ 12/67	พต./ปป. 3/67 หน้า 99 ข้อ 24	ต.ค.67-ก.ย.68	กองช่าง	-	-	✓	ถนนได้รับการปรับปรุง จำนวน 1 เส้นทาง
47. โครงการปรับปรุงถนนลาดยางผิวจราจรแบบ แอสฟัลต์ติกคอนกรีต หมู่ที่ 4 เชื่อมต่อ หมู่ที่ 6 ต.จักรสีห์ อ.เมืองสิงห์บุรี จ.สิงห์บุรี	498,500.00	498,000.00	500.00	ตั้งจ่ายรายการใหม่ 12/67	พต./ปป. 3/67 หน้า 99 ข้อ 24	ต.ค.67-ก.ย.68	กองช่าง	-	-	✓	ถนนได้รับการปรับปรุง จำนวน 1 เส้นทาง

1.4 ผลการดำเนินงาน

โครงการประจำปีงบประมาณ 2567 นำมาดำเนินการในปีงบประมาณ 2568

ยุทธศาสตร์ที่ 5 พัฒนาโครงสร้างพื้นฐานและบริการสาธารณะ		รายงานกำกับการติดตามการดำเนินงาน ประจำปีงบประมาณ พ.ศ. 2568 องค์การบริหารส่วนจังหวัดสิงห์บุรี อ.เมืองสิงห์บุรี จ.สิงห์บุรี									
โครงการ/รายการ	งบประมาณ อนุมัติ	งบประมาณ เบิกจ่าย	งบประมาณ คงเหลือ	แหล่ง งบประมาณ	แผนพัฒนาท้องถิ่น (พ.ศ.2566-2570)	ระยะเวลา ดำเนินงาน	หน่วยงาน รับผิดชอบ	สถานะการดำเนินงาน			ผลผลิต
								ไม่ได้ ดำเนินงาน	อยู่ระหว่าง ดำเนินงาน	ดำเนินงาน แล้วเสร็จ	
1. แผนงานอุตสาหกรรมและการโยธา											
48. โครงการปรับปรุงถนนลาดยางผิวจราจรแบบ แอสฟัลต์ติกคอนกรีต สายคันคลองชลประทาน หมู่ที่ 10,12 ต.หัวไผ่ อ.เมืองสิงห์บุรี เชื่อมต่อเขต ต.จั่วราย อ.อินทร์บุรี จ.สิงห์บุรี	498,500.00	498,000.00	500.00	ตั้งจ่ายรายการใหม่ 12/67	พต./ปป. 3/67 หน้า 99 ข้อ 24	ต.ค.67-ก.ย.68	กองช่าง	-	-	✓	ถนนได้รับการปรับปรุง จำนวน 1 เส้นทาง
49. โครงการปรับปรุงถนนลาดยางผิวจราจรแบบ แอสฟัลต์ติกคอนกรีต สาย สห 4020 เชื่อมต่อ หมู่ที่ 4 ต.บางกระบือ อ.เมืองสิงห์บุรี จ.สิงห์บุรี	498,000.00	497,500.00	500.00	ตั้งจ่ายรายการใหม่ 12/67	พต./ปป. 3/67 หน้า 99 ข้อ 24	ต.ค.67-ก.ย.68	กองช่าง	-	-	✓	ถนนได้รับการปรับปรุง จำนวน 1 เส้นทาง
50. โครงการปรับปรุงถนนลาดยางผิวจราจรแบบ แอสฟัลต์ติกคอนกรีต สายหมู่ที่ 1 ต.บางมัญ เชื่อมต่อถนนทางหลวงหมายเลข 335 อ.เมืองสิงห์บุรี จังหวัดสิงห์บุรี	499,000.00	498,500.00	500.00	ตั้งจ่ายรายการใหม่ 12/67	พต./ปป. 3/67 หน้า 99 ข้อ 24	ต.ค.67-ก.ย.68	กองช่าง	-	-	✓	ถนนได้รับการปรับปรุง จำนวน 1 เส้นทาง
51. โครงการปรับปรุงภูมิทัศน์ตลาดใต้รุ่ง บริเวณ ริมถนนขุนสรรค์ ต.บางพุทรา อ.เมืองสิงห์บุรี จ.สิงห์บุรี	489,500.00	410,000.00	79,500.00	ตั้งจ่ายรายการใหม่ 12/67	พต./ปป. 3/67 แก้ไข 2/67 หน้า 99 ข้อ 24	ต.ค.67-ก.ย.68	กองช่าง	-	✓	-	ขยายเวลากันเงินงบประมาณ ไปดำเนินการ ปี พ.ศ. 2569
52. โครงการปรับปรุงภูมิทัศน์และความปลอดภัย ในชีวิตและทรัพย์สิน โดยการติดตั้งไฟฟ้าสาธารณะ หมู่ที่ 1-6 และ 12 ต.หัวไผ่ อ.เมืองสิงห์บุรี จ.สิงห์บุรี	496,700.00	469,000.00	27,700.00	ตั้งจ่ายรายการใหม่ 12/67	พต./ปป. 3/67 หน้า 45 ข้อ 10	ต.ค.67-ก.ย.68	กองช่าง	-	-	✓	ประชาชนมีความปลอดภัย ในชีวิตและทรัพย์สิน และมี แสงสว่างเพียงพอ
53. โครงการปรับปรุงถนนเพื่อความปลอดภัย ผิวจราจรสายทางหลวงท้องถิ่น ถนนสาย สห.ถ. 10002 บ.แหลมทอง-บ.ใหม่ ต.ทับยา- ต.ห้วยชัน อ.อินทร์บุรี จ.สิงห์บุรี	491,300.00	490,000.00	1,300.00	ตั้งจ่ายรายการใหม่ 12/67	แก้ไข 1/67 หน้า 130 ข้อ 1	ต.ค.67-ก.ย.68	กองช่าง	-	-	✓	ถนนได้รับการปรับปรุง จำนวน 1 เส้นทาง

1.4 ผลการดำเนินงาน

โครงการประจำปีงบประมาณ 2567 นำมาดำเนินการในปีงบประมาณ 2568

ยุทธศาสตร์ที่ 5 พัฒนาโครงสร้างพื้นฐานและบริการสาธารณะ		รายงานกำกับติดตามการดำเนินงาน ประจำปีงบประมาณ พ.ศ. 2568 องค์การบริหารส่วนจังหวัดสิงห์บุรี อ.เมืองสิงห์บุรี จ.สิงห์บุรี									
โครงการ/รายการ	งบประมาณ อนุมัติ	งบประมาณ เบิกจ่าย	งบประมาณ คงเหลือ	แหล่ง งบประมาณ	แผนพัฒนาท้องถิ่น (พ.ศ.2566-2570)	ระยะเวลา ดำเนินงาน	หน่วยงาน รับผิดชอบ	สถานะการดำเนินงาน			ผลผลิต
								ไม่ได้ ดำเนินงาน	อยู่ระหว่าง ดำเนินงาน	ดำเนินงาน แล้วเสร็จ	
1. แผนงานอุตสาหกรรมและการโยธา											
54. โครงการปรับปรุงถนนเพื่อความปลอดภัย ผิวจราจรสายทางหลวงท้องถิ่น ถนนสายทางหลวง ถนนสาย สห.ถ. 10010 บ.ไผ่ดำ-บ.ล่องกระเบา ต.ทองเอน-ต.ท่างาม อ.อินทร์บุรี จ.สิงห์บุรี	455,800.00	455,000.00	800.00	ตั้งจ่ายรายการใหม่ 12/67	แก้ไข 1/67 หน้า 130 ข้อ 1	ต.ค.67-ก.ย.68	กองช่าง	-	-	✓	ถนนได้รับการปรับปรุง จำนวน 1 เส้นทาง
55. โครงการปรับปรุงถนนเพื่อความปลอดภัย ผิวจราจรสายทางหลวงท้องถิ่น ถนนสายทางหลวง ท้องถิ่น ถนนสาย สห.ถ. 10024 บางเสด็จ หมู่ที่ 2 ต.ต้นโพธิ์-หมู่ที่ 4 ต.จักรสีห์ อ.เมืองสิงห์บุรี จ.สิงห์บุรี	367,000.00	366,000.00	1,000.00	ตั้งจ่ายรายการใหม่ 12/67	แก้ไข 1/67 หน้า 130 ข้อ 1	ต.ค.67-ก.ย.68	กองช่าง	-	-	✓	ถนนได้รับการปรับปรุง จำนวน 1 เส้นทาง
56. โครงการปรับปรุงถนนเพื่อความปลอดภัย ผิวจราจรสายทางหลวงท้องถิ่น ถนนสายทางหลวง ท้องถิ่น ถนนสาย สห.ถ. 10012 บ้านแม่ลา- บ้านแหลมกุ่ม ต.แม่ลา ต.บางกระบือ อ.บางระจัน อ.เมืองสิงห์บุรี จ.สิงห์บุรี	331,600.00	330,000.00	1,600.00	ตั้งจ่ายรายการใหม่ 12/67	แก้ไข 1/67 หน้า 130 ข้อ 1	ต.ค.67-ก.ย.68	กองช่าง	-	-	✓	ถนนได้รับการปรับปรุง จำนวน 1 เส้นทาง
57. โครงการปรับปรุงถนนเพื่อความปลอดภัย ผิวจราจรสายทางหลวงท้องถิ่น ถนนสายทางหลวง ท้องถิ่น ถนนสาย สห.ถ. 10015 บ.โพธิ์หอม- บ.โคกพระจันทร์ ต.โพชนไก่-ต.แม่ลา-ต.ทับยา อ.บางระจัน จ.สิงห์บุรี	402,600.00	401,000.00	1,600.00	ตั้งจ่ายรายการใหม่ 12/67	แก้ไข 1/67 หน้า 130 ข้อ 1	ต.ค.67-ก.ย.68	กองช่าง	-	-	✓	ถนนได้รับการปรับปรุง จำนวน 1 เส้นทาง
58. โครงการปรับปรุงถนนเพื่อความปลอดภัย ผิวจราจรสายทางหลวงท้องถิ่น ถนนสายทางหลวง ท้องถิ่น ถนนสาย สห.ถ. 10022 บ.แม่ลา-บ.แหลมทอง ต.แม่ลา-ต.ทับยา อ.บางระจัน-อ.อินทร์บุรี จ.สิงห์บุรี	384,800.00	384,000.00	800.00	ตั้งจ่ายรายการใหม่ 12/67	แก้ไข 1/67 หน้า 130 ข้อ 1	ต.ค.67-ก.ย.68	กองช่าง	-	-	✓	ถนนได้รับการปรับปรุง จำนวน 1 เส้นทาง

1.4 ผลการดำเนินงาน

โครงการประจำปีงบประมาณ 2567 นำมาดำเนินการในปีงบประมาณ 2568

ยุทธศาสตร์ที่ 5 พัฒนาโครงสร้างพื้นฐานและบริการสาธารณะ		รายงานกำกับการติดตามการดำเนินงาน ประจำปีงบประมาณ พ.ศ. 2568 องค์การบริหารส่วนจังหวัดสิงห์บุรี อ.เมืองสิงห์บุรี จ.สิงห์บุรี									
โครงการ/รายการ	งบประมาณ อนุมัติ	งบประมาณ เบิกจ่าย	งบประมาณ คงเหลือ	แหล่ง งบประมาณ	แผนพัฒนาท้องถิ่น (พ.ศ.2566-2570)	ระยะเวลา ดำเนินงาน	หน่วยงาน รับผิดชอบ	สถานะการดำเนินงาน			ผลผลิต
								ไม่ได้ ดำเนินงาน	อยู่ระหว่าง ดำเนินงาน	ดำเนินงาน แล้วเสร็จ	
1. แผนงานอุตสาหกรรมและการโยธา											
59. โครงการปรับปรุงถนนเพื่อความปลอดภัย ผิวจราจรสายทางหลวงท้องถิ่น ถนนสายทางหลวง ท้องถิ่น ถนนสาย สท.ถ. 10013 บ.บางระจัน- บ.คอทราย ต.บางระจัน - ต.คอทราย อ.ค่ายบางระจัน จ.สิงห์บุรี	367,000.00	366,000.00	1,000.00	ตั้งจ่ายรายการใหม่ 12/67	แก้ไข 1/67 หน้า 130 ข้อ 1	ต.ค.67-ก.ย.68	กองช่าง	-	-	✓	ถนนได้รับการปรับปรุง จำนวน 1 เส้นทาง
60. โครงการปรับปรุงถนนเพื่อความปลอดภัย ผิวจราจรสายทางหลวงท้องถิ่น ถนนสาย สท.ถ. 10021 บ.หนองรี-บ.โพตะโกน ต.โพทะเล- ต.สระแจง อ.ค่ายบางระจัน-อ.บางระจัน จ.สิงห์บุรี	349,000.00	348,000.00	1,000.00	ตั้งจ่ายรายการใหม่ 12/67	แก้ไข 1/67 หน้า 130 ข้อ 1	ต.ค.67-ก.ย.68	กองช่าง	-	-	✓	ถนนได้รับการปรับปรุง จำนวน 1 เส้นทาง
รวม 60 โครงการ	#REF!	#REF!	#REF!					1	2	57	
รวม 1 แผนงาน 60 โครงการ	#REF!	#REF!	#REF!					1	2	57	

1.4 ผลการดำเนินงาน

โครงการประจำปีงบประมาณ 2567 นำมาดำเนินการในปีงบประมาณ 2568

ครุภัณฑ์		รายงานกำกับการติดตามการดำเนินงาน ประจำปีงบประมาณ พ.ศ. 2568									
		องค์การบริหารส่วนจังหวัดสิงห์บุรี อ.เมืองสิงห์บุรี จ.สิงห์บุรี									
โครงการ/รายการ	งบประมาณ อนุมัติ	งบประมาณ เบิกจ่าย	งบประมาณ คงเหลือ	แหล่ง งบประมาณ	แผนพัฒนาท้องถิ่น (พ.ศ.2566-2570)	ระยะเวลา ดำเนินงาน	หน่วยงาน รับผิดชอบ	สถานะการดำเนินงาน			ผลผลิต
								ไม่ได้ ดำเนินงาน	อยู่ระหว่าง ดำเนินงาน	ดำเนินงาน แล้วเสร็จ	
1. แผนงานเคหะและชุมชน											
1. จัดหาและติดตั้งระบบสูบน้ำพลังงานแสงอาทิตย์ (Solar Cell) สวนสาธารณะเฉลิมพระเกียรติฯ	230,000.00	216,800.00	13,200.00	ตั้งจ่ายรายการใหม่ 12/67	พต./ปป. 3/66 หน้า 28 ข้อ 2	ต.ค.67-ก.ย.68	สำนักปลัด	-	-	✓	มีครุภัณฑ์เพียงพอสำหรับ ให้บริการประชาชน
รวม 1 โครงการ	230,000.00	216,800.00	13,200.00					0	0	1	
2. แผนงานรักษาความสงบภายใน											
1. เครื่องอัดอากาศ	485,000.00	485,000.00	0.00	ตั้งจ่ายรายการใหม่ 12/67	พต./ปป. 3/66 หน้า 48 ข้อ 4	ต.ค.67-ก.ย.68	สำนักปลัด	-	-	✓	มีครุภัณฑ์เพียงพอสำหรับ ให้บริการประชาชน
รวม 1 โครงการ	485,000.00	485,000.00	0.00					0	0	1	
3. แผนงานสาธารณสุข											
1. เครื่องฟ่นฝอยละเอียด (ULV) ติดตั้งบนรถยนต์	500,000.00	490,000.00	10,000.00	ตั้งจ่ายรายการใหม่ 12/67	พต./ปป. 3/67 หน้า 60 ข้อ 1	ต.ค.67-ก.ย.68	กองสาธารณสุข	-	-	✓	มีครุภัณฑ์เพียงพอสำหรับ ให้บริการประชาชน
2. เครื่องตรวจวัดระดับน้ำตาลในเลือด	495,000.00	0.00	495,000.00	ตั้งจ่ายรายการใหม่ 12/67	พต./ปป. 3/67 หน้า 60 ข้อ 1	ต.ค.67-ก.ย.68	กองสาธารณสุข	✓	-	-	ไม่ดำเนินการ
3. มอเตอร์ไซค์ไฟฟ้า	982,800.00	0.00	982,800.00	ตั้งจ่ายรายการใหม่ 12/67	พต./ปป. 3/67 หน้า 102 ข้อ 2	ต.ค.67-ก.ย.68	กองสาธารณสุข	-	✓	-	ขยเวลาเกินเงินงบประมาณ ไปดำเนินการ ปี พ.ศ. 2569
4. เครื่องวัดความดันโลหิตอัตโนมัติชนิดสอดแขน	128,000.00	128,000.00	0.00	ตั้งจ่ายรายการใหม่ 12/67	พต./ปป. 1/67 หน้า 60 ข้อ 32	ต.ค.67-ก.ย.68	กองสาธารณสุข	-	-	✓	มีครุภัณฑ์เพียงพอสำหรับ ให้บริการประชาชน
5. เครื่องตรวจระดับไขมันในเลือด	18,000.00	18,000.00	0.00	ตั้งจ่ายรายการใหม่ 12/67	พต./ปป. 1/67 หน้า 61 ข้อ 34	ต.ค.67-ก.ย.68	กองสาธารณสุข	-	-	✓	มีครุภัณฑ์เพียงพอสำหรับ ให้บริการประชาชน
6. เครื่องกระตุ้นไฟฟ้าหัวใจชนิดอัตโนมัติ (AED)	140,000.00	140,000.00	0.00	ตั้งจ่ายรายการใหม่ 12/67	พต./ปป. 1/67 หน้า 61 ข้อ 34	ต.ค.67-ก.ย.68	กองสาธารณสุข	-	-	✓	มีครุภัณฑ์เพียงพอสำหรับ ให้บริการประชาชน
รวม 6 โครงการ	2,263,800.00	776,000.00	1,487,800.00					1	1	4	
รวม 3 แผนงาน 8 โครงการ	2,978,800.00	1,477,800.00	1,501,000.00					1	1	6	

1.4 ผลการดำเนินงาน

โครงการประจำปีงบประมาณ 2567 นำมาดำเนินการในปีงบประมาณ 2568

ไม่ใช่บริการสาธารณะ		รายงานกำกับการติดตามการดำเนินงาน ประจำปีงบประมาณ พ.ศ. 2568									
		องค์การบริหารส่วนจังหวัดสิงห์บุรี อ.เมืองสิงห์บุรี จ.สิงห์บุรี									
โครงการ/รายการ	งบประมาณ อนุมัติ	งบประมาณ เบิกจ่าย	งบประมาณ คงเหลือ	แหล่ง งบประมาณ	แผนพัฒนาท้องถิ่น (พ.ศ.2566-2570)	ระยะเวลา ดำเนินงาน	หน่วยงาน รับผิดชอบ	สถานะการดำเนินงาน			ผลผลิต
								ไม่ได้ ดำเนินงาน	อยู่ระหว่าง ดำเนินงาน	ดำเนินงาน แล้วเสร็จ	
1. แผนงานบริหารงานทั่วไป											
1. โครงการปรับปรุงต่อเติมอาคารสำนักงาน กองสาธารณสุข และกองการเจ้าหน้าที่ อบจ.สิงห์บุรี	190,000.00	187,900.00	2,100.00	ตั้งจ่ายรายการใหม่ 12/67		ต.ค.67-ก.ย.68	กองสาธารณสุข	-	-	✓	อาคารสำนักงานพร้อมใช้งาน
2. ชุดโต๊ะเก้าอี้สำหรับรับรอง	30,000.00	30,000.00	0.00	ข้อบัญญัติ หน้า 146		ต.ค.67-ก.ย.68	สำนักปลัด	-	-	✓	มีครุภัณฑ์เพียงพอ
3. ตู้วางโทรทัศน์	19,800.00	19,800.00	0.00	ข้อบัญญัติ หน้า 147		ต.ค.67-ก.ย.68	สำนักปลัด	-	-	✓	มีครุภัณฑ์เพียงพอ
4. เครื่องมัลติมีเดียโปรเจคเตอร์	45,900.00	19,500.00	26,400.00	ข้อบัญญัติ หน้า 147		ต.ค.67-ก.ย.68	สำนักปลัด	-	-	✓	มีครุภัณฑ์เพียงพอ
5. จอรับภาพ	15,000.00	13,900.00	1,100.00	ข้อบัญญัติ หน้า 147		ต.ค.67-ก.ย.68	สำนักปลัด	-	-	✓	มีครุภัณฑ์เพียงพอ
6. โทรทัศน์ แอลอีดี (LED TV) แบบ Smart TV	170,000.00	169,000.00	1,000.00	ข้อบัญญัติ หน้า 147		ต.ค.67-ก.ย.68	สำนักปลัด	-	-	✓	มีครุภัณฑ์เพียงพอ
7. โครงการปรับปรุงต่อเติมอาคารสำนักงาน องค์การบริหารส่วนจังหวัดสิงห์บุรี	3,000,000.00	2,940,000.00	60,000.00	ตั้งจ่ายรายการใหม่ 12/67		ต.ค.67-ก.ย.68	สำนักปลัด	-	-	✓	อาคารสำนักงานมีความ ปลอดภัย
8. โครงการปรับปรุงภายในอาคารศูนย์ปฏิบัติการ และส่งเสริมเมืองอัจฉริยะ อบจ.สิงห์บุรี	80,000.00	80,000.00	0.00	ตั้งจ่ายรายการใหม่ 12/67		ต.ค.67-ก.ย.68	สำนักปลัด	-	-	✓	มีครุภัณฑ์เพียงพอ
9. ตู้เหล็ก แบบ 2 บาน	132,000.00	132,000.00	0.00	ตั้งจ่ายรายการใหม่ 12/67		ต.ค.67-ก.ย.68	สำนักปลัด	-	-	✓	มีครุภัณฑ์เพียงพอ
10. โต๊ะทำงานเหล็ก	61,800.00	61,800.00	0.00	ตั้งจ่ายรายการใหม่ 12/67		ต.ค.67-ก.ย.68	สำนักปลัด	-	-	✓	มีครุภัณฑ์เพียงพอ

1.4 ผลการดำเนินงาน

โครงการประจำปีงบประมาณ 2567 นำมาดำเนินการในปีงบประมาณ 2568

ไม่ใช่บริการสาธารณะ		รายงานกำกับการติดตามการดำเนินงาน ประจำปีงบประมาณ พ.ศ. 2568									
		องค์การบริหารส่วนจังหวัดสิงห์บุรี อ.เมืองสิงห์บุรี จ.สิงห์บุรี									
โครงการ/รายการ	งบประมาณ อนุมัติ	งบประมาณ เบิกจ่าย	งบประมาณ คงเหลือ	แหล่ง งบประมาณ	แผนพัฒนาท้องถิ่น (พ.ศ.2566-2570)	ระยะเวลา ดำเนินงาน	หน่วยงาน รับผิดชอบ	สถานะการดำเนินงาน			ผลผลิต
								ไม่ได้ ดำเนินงาน	อยู่ระหว่าง ดำเนินงาน	ดำเนินงาน แล้วเสร็จ	
11. ตู้บ้านเลื่อนทึบ	9,800.00	0.00	9,800.00	ตั้งจ่ายรายการใหม่ 12/67		ต.ค.67-ก.ย.68	สำนักปลัด	-	-	✓	มีครุภัณฑ์เพียงพอ
12. ตู้บ้านเลื่อน	56,100.00	56,100.00	0.00	ตั้งจ่ายรายการใหม่ 12/67		ต.ค.67-ก.ย.68	สำนักปลัด	-	-	✓	มีครุภัณฑ์เพียงพอ
13. ตู้เสื้อผ้า	37,500.00	37,500.00	0.00	ตั้งจ่ายรายการใหม่ 12/67		ต.ค.67-ก.ย.68	สำนักปลัด	-	-	✓	มีครุภัณฑ์เพียงพอ
14. เก้าอี้สำนักงานมีพนักพิง	36,800.00	36,800.00	0.00	ตั้งจ่ายรายการใหม่ 12/67		ต.ค.67-ก.ย.68	สำนักปลัด	-	-	✓	มีครุภัณฑ์เพียงพอ
15. เตี้ยเหล็ก	13,000.00	13,000.00	0.00	ตั้งจ่ายรายการใหม่ 12/67		ต.ค.67-ก.ย.68	สำนักปลัด	-	-	✓	มีครุภัณฑ์เพียงพอ
16. โครงการปรับปรุงรั้วล้อมกระบือ ภายในอุทยาน วีรชนค่ายบางระจัน	254,800.00	253,000.00	1,800.00	ข้อบัญญัติ หน้า 247		ต.ค.67-ก.ย.68	กองช่าง	-	-	✓	รั้วล้อมกระบือได้รับการ ปรับปรุง
17. โครงการปรับปรุงห้องเก็บของอาคาร อเนกประสงค์ภายในอุทยานวีรชนค่ายบางระจัน	400,000.00	394,000.00	6,000.00	ข้อบัญญัติ หน้า 247		ต.ค.67-ก.ย.68	กองช่าง	-	-	✓	ห้องเก็บเอกสารได้รับ การปรับปรุง
18. รถบรรทุก (ดีเซล)	850,000.00	848,000.00	2,000.00	ข้อบัญญัติ หน้า 230		ต.ค.67-ก.ย.68	กองช่าง	-	-	✓	มีครุภัณฑ์เพียงพอ
19. ตู้คอนเทนเนอร์ออฟฟิตสำเร็จรูป อเนกประสงค์	300,000.00	300,000.00	0.00	ข้อบัญญัติ หน้า 231		ต.ค.67-ก.ย.68	กองช่าง	-	-	✓	มีครุภัณฑ์เพียงพอ
20. รถบรรทุกชนิด 6 ล้อ ติดเครนไฮดรอลิก พร้อมกระเช้าซ่อมไฟฟ้า เครื่องยนต์ดีเซล	3,000,000.00	2,989,000.00	11,000.00	ตั้งจ่ายรายการใหม่ 12/67		ต.ค.67-ก.ย.68	กองช่าง	-	✓	-	ขยายเวลากันเงินงบประมาณ ไปดำเนินการ ปี พ.ศ. 2569
21. โครงการปรับปรุงศูนย์เครื่องจักรกล องค์การบริหารส่วนจังหวัดสิงห์บุรี อ.เมืองสิงห์บุรี จ.สิงห์บุรี	338,000.00	337,500.00	500.00	ตั้งจ่ายรายการใหม่ 12/67		ต.ค.67-ก.ย.68	กองช่าง	-	-	✓	ศูนย์เครื่องจักรกลได้รับ การปรับปรุง

1.4 ผลการดำเนินงาน

โครงการประจำปีงบประมาณ 2567 นำมาดำเนินการในปีงบประมาณ 2568

ไม่ใช่บริการสาธารณะ		รายงานกำกับการติดตามการดำเนินงาน ประจำปีงบประมาณ พ.ศ. 2568 องค์การบริหารส่วนจังหวัดสิงห์บุรี อ.เมืองสิงห์บุรี จ.สิงห์บุรี									
โครงการ/รายการ	งบประมาณ อนุมัติ	งบประมาณ เบิกจ่าย	งบประมาณ คงเหลือ	แหล่ง งบประมาณ	แผนพัฒนาท้องถิ่น (พ.ศ.2566-2570)	ระยะเวลา ดำเนินงาน	หน่วยงาน รับผิดชอบ	สถานะการดำเนินงาน			ผลผลิต
								ไม่ได้ ดำเนินงาน	อยู่ระหว่าง ดำเนินงาน	ดำเนินงาน แล้วเสร็จ	
22. โครงการก่อสร้างอาคารเก็บวัสดุฝายก่อสร้าง และซ่อมบำรุง ภายในศูนย์เครื่องจักรกล องค์การบริหารส่วนจังหวัดสิงห์บุรี	958,000.00	808,454.00	149,546.00	ตั้งจ่ายรายการใหม่ 12/67		ต.ค.67-ก.ย.68	กองช่าง	-	-	✓	มีอาคารสำหรับจัดเก็บวัสดุ ก่อสร้าง จำนวน 1 หลัง
รวม 22 รายการ	9,998,500.00	9,727,254.00	271,246.00					0	1	21	

1.5 ปัญหา อุปสรรค การดำเนินงานที่ผ่านมาและแนวทางการแก้ไข

คณะกรรมการติดตามและประเมินผลแผนพัฒนาองค์การบริหารส่วนจังหวัดสิงห์บุรี ได้พบปัญหา อุปสรรคในการดำเนินงาน ดังนี้

1. องค์การบริหารส่วนจังหวัดสิงห์บุรี ยังคงให้ความสำคัญกับยุทธศาสตร์พัฒนาสังคมและคุณภาพชีวิต และด้านโครงสร้างพื้นฐาน เนื่องจากประชาชนเห็นว่าเป็นปัญหาที่ใกล้ตัวและมีความต้องการให้พัฒนามากกว่าด้านอื่น ๆ
2. การดำเนินงานไม่แล้วเสร็จทันภายในปีงบประมาณ โดยเฉพาะยุทธศาสตร์ด้านโครงสร้างพื้นฐาน สาเหตุเกิดจากต้องสืบค้นการจัดทำราคากลางและปรับปรุงรูปแบบให้เป็นไปตามสภาพปัจจุบัน การตรวจสอบสภาพพื้นที่เพื่อดำเนินการจริง และการขออนุญาตใช้พื้นที่ที่หน่วยงานอื่น ประกอบกับต้องดำเนินโครงการในปีที่ผ่านมาก่อนปีปัจจุบัน เพื่อให้ทันระยะเวลาการขยายเวลาการเบิกจ่าย
3. โครงการในแผนพัฒนาท้องถิ่นมีจำนวนมาก ไม่สามารถนำไปปฏิบัติเพื่อสนองต่อปัญหา/ความต้องการของประชาชนได้ทั้งหมด ด้วยข้อจำกัดด้านงบประมาณ

แนวทางแก้ไขปัญหา

1. เร่งดำเนินโครงการค้างจ่ายให้แล้วเสร็จโดยเร็ว เพื่อจักได้ดำเนินโครงการของปีปัจจุบันให้แล้วเสร็จทันภายในปีงบประมาณ
2. จัดทำหนังสือเร่งประสานไปยังหน่วยงานราชการที่เกี่ยวข้อง เพื่อขออนุญาตใช้พื้นที่ในการดำเนินโครงการ และเร่งติดตามโครงการอย่างสม่ำเสมอ
3. ปรับระบบการทำงานเพื่อให้สามารถดำเนินการจัดซื้อจัดจ้างโครงการพัฒนาให้แล้วเสร็จทันภายในปีงบประมาณ และลดโครงการค้างจ่ายให้น้อยลง

2. แนวทางการติดตามและประเมินผล ปีงบประมาณ พ.ศ. 2569

2.1 การติดตามและประเมินผลยุทธศาสตร์

การติดตามและประเมินผลยุทธศาสตร์เพื่อความสอดคล้องแผนพัฒนาท้องถิ่น เป็นการให้คะแนนของคณะกรรมการติดตามและประเมินผลแผนพัฒนาท้องถิ่น เพื่อตรวจสอบความสอดคล้องของแผนพัฒนาท้องถิ่นกับการนำไปจัดทำงบประมาณรายจ่ายขององค์การบริหารส่วนจังหวัดสิงห์บุรี ปีงบประมาณ พ.ศ. 2569 เป็นการให้คะแนนตามแบบที่กระทรวงมหาดไทยได้กำหนดไว้ ซึ่งเป็นส่วนหนึ่งของการติดตามและประเมินผลแผนพัฒนาท้องถิ่น โดยดำเนินการให้แล้วเสร็จภายในเก้าสิบวันหรือภายในเดือนธันวาคมแล้วแต่กรณี นับแต่วันที่ประกาศใช้งบประมาณรายจ่ายประจำปี (ดำเนินการเฉพาะเมื่อมีการประกาศใช้งบประมาณรายจ่ายประจำปีเท่านั้น) มีรายละเอียดประกอบด้วย

- 2.1.1 ข้อมูลสภาพทั่วไปและข้อมูลพื้นฐานขององค์กรปกครองส่วนท้องถิ่น 20 คะแนน
- 2.1.2 การวิเคราะห์สภาพการณ์และศักยภาพ 20 คะแนน
- 2.1.3 ยุทธศาสตร์ 60 คะแนน ประกอบด้วย
 - (1) ยุทธศาสตร์ชาติ 20 ปี (พ.ศ. 2561-2580) 5 คะแนน
 - (2) แผนพัฒนาเศรษฐกิจและสังคมแห่งชาติ 5 คะแนน
 - (3) เป้าหมายการพัฒนาที่ยั่งยืน (Sustainable Development Goals: SDGs) 5 คะแนน

- (4) ยุทธศาสตร์จังหวัด 5 คะแนน
- (5) ยุทธศาสตร์การพัฒนาขององค์กรปกครองส่วนท้องถิ่นในเขตจังหวัด 5 คะแนน
- (6) ยุทธศาสตร์ขององค์กรปกครองส่วนท้องถิ่น 5 คะแนน
- (7) วิสัยทัศน์ 5 คะแนน
- (8) กลยุทธ์ 5 คะแนน
- (9) เป้าประสงค์ของแต่ละประเด็นกลยุทธ์ 5 คะแนน
- (10) จุดยืนทางยุทธศาสตร์ (Positioning) 5 คะแนน
- (11) แผนงาน 5 คะแนน
- (12) ความเชื่อมโยงของยุทธศาสตร์ในภาพรวม 5 คะแนน

คะแนนรวม 100 คะแนน เกณฑ์ที่ควรได้เพื่อให้เกิดความสอดคล้องและขับเคลื่อนการพัฒนาท้องถิ่นขององค์กรปกครองส่วนท้องถิ่น ไม่ควรน้อยกว่าร้อยละ 80 (80 คะแนน)

2.2 การติดตามและประเมินผลโครงการ

การติดตามและประเมินผลโครงการเพื่อความสอดคล้องแผนพัฒนาท้องถิ่น เป็นการให้คะแนนของคณะกรรมการติดตามและประเมินผลแผนพัฒนาท้องถิ่น เพื่อตรวจสอบความสอดคล้องของแผนพัฒนาท้องถิ่นกับการนำไปจัดทำงบประมาณรายจ่ายขององค์การบริหารส่วนจังหวัดสิงห์บุรี ปีงบประมาณ พ.ศ. 2569 เป็นการให้คะแนนตามแบบที่กระทรวงมหาดไทยได้กำหนดไว้ ซึ่งเป็นส่วนหนึ่งของการติดตามและประเมินผลแผนพัฒนาท้องถิ่น โดยดำเนินการให้แล้วเสร็จภายในเก้าสิบวันหรือภายในเดือนธันวาคมแล้วแต่กรณี นับแต่วันที่ประกาศใช้งบประมาณรายจ่ายประจำปี (ดำเนินการเฉพาะเมื่อมีการประกาศใช้งบประมาณรายจ่ายประจำปีเท่านั้น) มีรายละเอียดประกอบด้วย

- 2.2.1 การสรุปสถานการณ์การพัฒนา 10 คะแนน
- 2.2.2 การประเมินผลการนำแผนพัฒนาท้องถิ่นไปปฏิบัติในเชิงปริมาณ 10 คะแนน
- 2.2.3 การประเมินผลการนำแผนพัฒนาท้องถิ่นไปปฏิบัติในเชิงคุณภาพ 10 คะแนน
- 2.2.4 ยุทธศาสตร์ กลยุทธ์ แผนงานการพัฒนา 5 คะแนน
- 2.2.5 โครงการพัฒนาตามแผนพัฒนาท้องถิ่น 30 คะแนน ประกอบด้วย
 - (1) ความชัดเจนของชื่อโครงการ 5 คะแนน
 - (2) กำหนดวัตถุประสงค์สอดคล้องกับโครงการ 5 คะแนน
 - (3) เป้าหมาย (ผลผลิตของโครงการ) มีความชัดเจนนำไปสู่การตั้งงบประมาณ ได้ถูกต้อง 5 คะแนน
 - (4) มีการประมาณการราคาถูกต้องตามหลักวิธีการงบประมาณ 5 คะแนน
 - (5) มีการกำหนดตัวชี้วัด (KPI) และสอดคล้องกับวัตถุประสงค์และผลที่คาดว่าจะได้รับ 5 คะแนน
 - (6) ผลที่คาดว่าจะได้รับสอดคล้องกับโครงการและวัตถุประสงค์ที่กำหนดไว้ 5 คะแนน

2.6 โครงการพัฒนาที่นำไปจัดทำงบประมาณรายจ่ายประจำปี 35 คะแนน

- (1) โครงการพัฒนาท้องถิ่นที่นำไปจัดทำงบประมาณรายจ่ายประจำปีในภาพรวม 5 คะแนน
- (2) โครงการพัฒนาท้องถิ่นที่นำไปจัดทำงบประมาณรายจ่ายแก้ไขปัญหาความยากจน 5 คะแนน
- (3) โครงการพัฒนาท้องถิ่นที่นำไปจัดงบประมาณรายจ่ายด้านการบริหารจัดการอนุรักษ์ทรัพยากรธรรมชาติ สิ่งแวดล้อม 5 คะแนน
- (4) โครงการพัฒนาท้องถิ่นที่นำไปจัดงบประมาณรายจ่ายเกี่ยวกับสุขภาวะ 5 คะแนน
- (5) โครงการพัฒนาท้องถิ่นที่นำไปจัดงบประมาณรายจ่ายเกี่ยวกับด้านการศึกษา ศิลปะ ศาสนา วัฒนธรรม จารีตประเพณี และภูมิปัญญาท้องถิ่น 5 คะแนน
- (6) โครงการพัฒนาท้องถิ่นที่นำไปจัดทำงบประมาณรายจ่ายเกี่ยวกับด้านโครงสร้างพื้นฐาน 5 คะแนน
- (7) โครงการพัฒนาท้องถิ่นที่นำไปจัดทำงบประมาณรายจ่ายเกี่ยวกับด้านการบริหารจัดการน้ำ 5 คะแนน

คะแนนรวม 100 คะแนน เกณฑ์ที่ควรได้เพื่อให้เกิดความสอดคล้องและขับเคลื่อนการพัฒนาท้องถิ่นขององค์กรปกครองส่วนท้องถิ่น ไม่ควรน้อยกว่าร้อยละ 80 (80 คะแนน)

2.3 กรอบและแนวทางในการติดตามและประเมินผล

คณะกรรมการติดตามและประเมินผลแผนองค์การบริหารส่วนจังหวัดสิงห์บุรี ใช้กรอบและแนวทางในการติดตามและประเมินผล ดังนี้

1. ตามกระทรวงมหาดไทยว่าด้วยการจัดทำแผนพัฒนาขององค์กรปกครองส่วนท้องถิ่น พ.ศ. 2548 และแก้ไขเพิ่มเติมถึง (ฉบับที่ 3) พ.ศ. 2561 กำหนดให้องค์กรปกครองส่วนท้องถิ่นดำเนินการติดตามและประเมินผลแผนพัฒนาท้องถิ่นอย่างน้อยปีละ 1 ครั้งภายในเดือนธันวาคมของทุกปี เพื่อให้การติดตามและประเมินผลแผนพัฒนาท้องถิ่นสอดคล้องกับการใช้จ่ายงบประมาณขององค์กรปกครองส่วนท้องถิ่นเป็นไปอย่างมีประสิทธิภาพ คุ่มค่าและมีความโปร่งใส อยู่ภายใต้กรอบวินัยการเงินและการคลังที่ดีในทุกยุทธศาสตร์ ซึ่งองค์การบริหารส่วนจังหวัดสิงห์บุรีได้กำหนดการติดตามและประเมินผลแผนพัฒนาองค์การบริหารส่วนจังหวัดสิงห์บุรี อย่างน้อยปีละ 1 ครั้ง ระหว่างวันที่ 1 ตุลาคม 2568 – 30 กันยายน 2569

2. คัดเลือกโครงการเพื่อดูสถานที่ดำเนินงานจริง ประจำปีงบประมาณ พ.ศ. 2569 อย่างน้อย ยุทธศาสตร์ละ 1 โครงการ และสำรองอีก 1 โครงการ

3. มีการออกแบบสอบถามเพื่อประเมินความพึงพอใจต่อผลการดำเนินงาน และนำผลการติดตามและประเมินผลการดำเนินโครงการมาวิเคราะห์ข้อมูลในเบื้องต้นเพื่อเสนอผู้บริหารท้องถิ่นและหน่วยงานที่เกี่ยวข้องเพื่อนำไปปรับปรุงผลการปฏิบัติงานต่อไป

4. รายงานผลการดำเนินงานเป็นประจำรายไตรมาส จำนวน 4 ไตรมาส และบันทึกข้อมูลลงในระบบสารสนเทศเพื่อการวางแผนและประเมินผลขององค์กรปกครองส่วนท้องถิ่น (e-Plan) เพื่อเสนอให้ผู้บริหารท้องถิ่นทราบเป็นประจำ

5. นำรายงานผลการดำเนินงานขององค์การบริหารส่วนจังหวัดสิงห์บุรี (Gantt Chart) เสนอผู้บริหารท้องถิ่นทราบเป็นประจำทุกเดือน และลงบนเว็บไซต์ของหน่วยงานทุกไตรมาส

6. รวบรวมข้อมูลที่ได้จากการติดตามและประเมินผล จัดทำรูปเล่มรายงานการติดตามและประเมินผลแผนพัฒนาองค์การบริหารส่วนจังหวัดสิงห์บุรี เสนอผู้บริหารท้องถิ่น สภาท้องถิ่น คณะกรรมการพัฒนาท้องถิ่น พร้อมทั้งประกาศให้ประชาชนทราบโดยทั่วกัน

2.4 กำหนดเครื่องมือที่ใช้ในการติดตามและประเมินผล

การติดตามและประเมินผลแผนพัฒนาท้องถิ่นขององค์การบริหารส่วนจังหวัดสิงห์บุรี ได้กำหนดวิธีการในการติดตามและประเมินผลรายโครงการ โดยดำเนินการประเมินผลความพึงพอใจของประชาชนต่อผลการดำเนินงานขององค์การบริหารส่วนจังหวัดสิงห์บุรี ด้วยการสร้างเครื่องมือในการวิจัย โดยใช้แบบติดตามและประเมินผล (แบบสอบถาม) แบ่งออกเป็น 2 ส่วน ดังนี้

1. ส่วนที่ 1 เป็นคำถามเกี่ยวกับข้อมูลทั่วไปของผู้ตอบแบบประเมิน ประกอบด้วย เพศ อายุ ระดับการศึกษา และอาชีพ/ตำแหน่ง/สังกัดหน่วยงาน/ประเภทบุคลากร ข้อมูลเกี่ยวข้อง เป็นต้น
2. ส่วนที่ 2 เป็นแบบประเมินสำหรับวัดระดับความพึงพอใจของประชาชนที่มีต่อผลการดำเนินงานขององค์การบริหารส่วนจังหวัดสิงห์บุรี ในแต่ละโครงการทุกยุทธศาสตร์ ประจำปีงบประมาณ พ.ศ. 2569 ซึ่งสร้างแบบประเมินโดยใช้ Rating Scale เป็นมาตรวัด ซึ่งข้อความที่ใช้มีลักษณะเป็นเชิงบวกทั้งหมดและกำหนดเกณฑ์การให้คะแนนดังนี้

ระดับความพึงพอใจ	ข้อความเชิงบวก
มากที่สุด	5
มาก	4
ปานกลาง	3
น้อย	2
น้อยที่สุด	1

เมื่อรวบรวมข้อมูลและแจกแจงความถี่แล้ว จะได้คะแนนเฉลี่ยของประชากรแบ่งระดับความพึงพอใจเป็น 5 ระดับ ซึ่งมีเกณฑ์ในการพิจารณาดังนี้

$$\text{ช่วงกว้างระหว่างระดับชั้น} = \frac{(\text{คะแนนสูงสุด} - \text{คะแนนต่ำสุด})}{\text{จำนวนชั้น}} = \frac{(5-1)}{5} = 0.80$$

ค่าเฉลี่ย	ระดับความรู้สึก	การแปลความหมาย
1.00-1.80	น้อยที่สุด	ความพึงพอใจอยู่ในระดับน้อยที่สุด
1.81-2.60	น้อย	ความพึงพอใจอยู่ในระดับน้อย
2.61-3.40	ปานกลาง	ความพึงพอใจอยู่ในระดับปานกลาง
3.41-4.20	มาก	ความพึงพอใจอยู่ในระดับมาก
4.21-5.00	มากที่สุด	ความพึงพอใจอยู่ในระดับมากที่สุด

การแปลความหมายระดับความพึงพอใจ ซึ่งแบ่งได้ทั้งสิ้น จำนวน 5 ระดับ คือระดับน้อยที่สุด ระดับน้อย ระดับปานกลาง ระดับมากและระดับมากที่สุด สามารถแปลความหมายได้ดังนี้

ระดับน้อยที่สุด หมายถึง ประชาชนไม่พึงพอใจต่อการดำเนินงานในแต่ละโครงการ ซึ่งองค์การบริหารส่วนจังหวัดสิงห์บุรีจะต้องรีบเร่งปรับปรุงการดำเนินงานต่างๆ โดยเร็วที่สุด

ระดับน้อย หมายถึง ประชาชนไม่พึงพอใจต่อการดำเนินงานในแต่ละโครงการ ซึ่งองค์การบริหารส่วนจังหวัดสิงห์บุรีจะต้องรีบเร่งปรับปรุงการดำเนินงานต่างๆ โดยเร็ว

ระดับปานกลาง หมายถึง ประชาชนค่อนข้างพึงพอใจต่อการดำเนินงานในแต่ละโครงการ แต่อาจจะมีข้อบกพร่องในบางเรื่อง ซึ่งองค์การบริหารส่วนจังหวัดสิงห์บุรีจะต้องปรับปรุงให้ดียิ่งขึ้น

ระดับมาก หมายถึง ประชาชนมีความพึงพอใจต่อการดำเนินงานขององค์การบริหารส่วนจังหวัดสิงห์บุรีในแต่ละโครงการ

ระดับมากที่สุด หมายถึง ประชาชนมีความพึงพอใจมากที่สุดต่อการดำเนินงานขององค์การบริหารส่วนจังหวัดสิงห์บุรีในแต่ละโครงการ

เมื่อหาค่าเฉลี่ยแล้วนำมาเทียบกับค่าร้อยละของความพึงพอใจตามแบบประเมิน ซึ่งระดับค่าเฉลี่ย 5 เท่ากับระดับความพึงพอใจของประชาชนมากที่สุด และเท่ากับร้อยละของระดับความพึงพอใจของประชาชน 100 เปอร์เซ็นต์

2.5 แบบสำหรับการติดตามและประเมินผล

คณะกรรมการติดตามและประเมินผลแผนพัฒนาองค์การบริหารส่วนจังหวัดสิงห์บุรีใช้แบบสำหรับการติดตามและประเมินผล จำนวน 2 แบบ คือ

1. แบบประเมินความพึงพอใจของประชาชน ที่มีผลต่อการดำเนินงานขององค์การบริหารส่วนจังหวัดสิงห์บุรีรายโครงการทุกยุทธศาสตร์ (ตามรายละเอียดในข้อ 2.4 กำหนดเครื่องมือที่ใช้ในการติดตามและประเมินผล)

2. แบบประเมินความพึงพอใจของประชาชน ที่มีต่อผลการดำเนินงานขององค์การบริหารส่วนจังหวัดสิงห์บุรีในภาพรวม จัดทำขึ้นตามรูปแบบรายงานตามระเบียบกระทรวงมหาดไทยว่าด้วยการจัดทำแผนพัฒนาขององค์กรปกครองส่วนท้องถิ่น พ.ศ. 2548 และแก้ไขเพิ่มเติมถึง (ฉบับที่ 3) พ.ศ. 2561 และคู่มือการติดตามและประเมินผลการจัดทำและเปลี่ยนแปลงแผนไปสู่การปฏิบัติขององค์กรปกครองส่วนท้องถิ่น ตลอดจนการใช้กระบวนการวิจัย โดยการสำรวจความพึงพอใจของประชาชนที่มีต่อผลการดำเนินงานขององค์การบริหารส่วนจังหวัดสิงห์บุรีในภาพรวม โดยแบ่งออกเป็น 2 แบบ ดังนี้

แบบที่ 3/2 แบบประเมินความพึงพอใจต่อผลการดำเนินงานขององค์กรปกครองส่วนท้องถิ่นในภาพรวม ประกอบด้วย

ส่วนที่ 1 เป็นคำถามเกี่ยวกับข้อมูลทั่วไปของผู้ตอบแบบประเมิน ประกอบด้วย เพศ อายุ ระดับการศึกษา และอาชีพ เป็นต้น

ส่วนที่ 2 เป็นแบบประเมินสำหรับวัดระดับความพึงพอใจของประชาชนที่มีต่อผลการดำเนินงานขององค์การบริหารส่วนจังหวัดสิงห์บุรีในภาพรวม ซึ่งสร้างแบบประเมินโดยใช้ Rating Scale เป็นมาตรวัดโดยข้อความที่ให้มีลักษณะเป็นเชิงบวกทั้งหมด และกำหนดเกณฑ์การให้คะแนนเป็น 3 ระดับ ดังนี้

ระดับความพึงพอใจ	ข้อความเชิงบวก
พอใจมาก	3
พอใจ	2
ไม่พอใจ	1

เมื่อรวบรวมข้อมูลและแจกแจงความถี่แล้ว จะได้คะแนนเฉลี่ยของประชากรแบ่งระดับความพึงพอใจเป็น 3 ระดับ ซึ่งมีเกณฑ์ในการพิจารณาดังนี้

$$\text{ช่วงกว้างระหว่างระดับชั้น} = \frac{(\text{คะแนนสูงสุด} - \text{คะแนนต่ำสุด})}{\text{จำนวนชั้น}} = \frac{(3-1)}{3} = 0.66$$

ค่าเฉลี่ย	ระดับความรู้สึก	การแปลความหมาย
1.00-1.66	ไม่พอใจ	ความพึงพอใจอยู่ในระดับน้อย
1.67-2.33	พอใจ	ความพึงพอใจอยู่ในระดับปานกลาง
2.34-3.00	พอใจมาก	ความพึงพอใจอยู่ในระดับมาก

การแปลความหมายระดับความพึงพอใจ ซึ่งแบ่งได้ทั้งสิ้น จำนวน 3 ระดับ คือระดับน้อย ระดับปานกลางและระดับมาก สามารถแปลความหมายได้ดังนี้

ระดับน้อย หมายถึง ประชาชนไม่พึงพอใจต่อการดำเนินงานในภาพรวม ซึ่งองค์การบริหารส่วนจังหวัดสิงห์บุรีจะต้องปรับปรุงการดำเนินงานต่างๆ โดยเร็ว

ระดับปานกลาง หมายถึง ประชาชนค่อนข้างพึงพอใจต่อการดำเนินงานในภาพรวม แต่อาจมีข้อบกพร่องในบางเรื่อง ซึ่งองค์การบริหารส่วนจังหวัดสิงห์บุรีจะต้องปรับปรุงให้ดียิ่งขึ้น

ระดับมาก หมายถึง ประชาชนมีความพึงพอใจมากต่อการดำเนินงานขององค์การบริหารส่วนจังหวัดสิงห์บุรีในภาพรวม

เมื่อหาค่าเฉลี่ยแล้วนำมาเทียบกับค่าร้อยละของความพึงพอใจตามแบบประเมินซึ่งระดับค่าเฉลี่ย 3 เท่ากับระดับความพึงพอใจของประชาชนมากและเท่ากับร้อยละของระดับความพึงพอใจของประชาชน 100 เปอร์เซนต์

แบบ 3/3 แบบประเมินความพึงพอใจต่อผลการดำเนินงานขององค์กรปกครองส่วนท้องถิ่น ประกอบด้วย

ส่วนที่ 1 เป็นคำถามเกี่ยวกับข้อมูลทั่วไปของผู้ตอบแบบประเมิน ประกอบด้วย เพศ อายุ ระดับการศึกษา และอาชีพ เป็นต้น

ส่วนที่ 2 เป็นแบบประเมินความพึงพอใจต่อผลการดำเนินงานขององค์กรปกครองส่วนท้องถิ่นในการพัฒนา โดยกำหนดเกณฑ์การให้คะแนน ดังนี้

ระดับ 3 พอดีมาก	คะแนนที่ได้	7-10	คะแนน
ระดับ 2 พอใจ	คะแนนที่ได้	4-6	คะแนน
ระดับ 1 ไม่พอใจ	คะแนนที่ได้	1-3	คะแนน

เมื่อรวบรวมผลคะแนนทั้งหมดแล้ว ให้หาค่าเฉลี่ยของคะแนนเพื่อบอกถึงระดับความพึงพอใจต่อผลการดำเนินงาน

ส่วนที่ 3

ผลการวิเคราะห์การติดตามและประเมินผล

การติดตามและประเมินผลแผนพัฒนาท้องถิ่นขององค์การบริหารส่วนจังหวัดสิงห์บุรี ได้กำหนดแนวทางการจัดทำแผนพัฒนาท้องถิ่น (พ.ศ. 2566-2570) ขององค์การปกครองส่วนท้องถิ่น ตามหนังสือกระทรวงมหาดไทย ที่ มท 0810.3/ว 6086 ลงวันที่ 19 สิงหาคม 2565 และกำหนดแนวทาง การพิจารณาการติดตามและประเมินผลแผนพัฒนาท้องถิ่น คะแนนรวม 100 คะแนน เกณฑ์ที่ควรได้เพื่อให้เกิดความสอดคล้องและขับเคลื่อนการพัฒนาท้องถิ่นขององค์การปกครองส่วนท้องถิ่น ไม่ควรน้อยกว่าร้อยละ 80 (80 คะแนน) ซึ่งคณะกรรมการติดตามและประเมินผลแผนพัฒนาองค์การบริหารส่วนจังหวัดสิงห์บุรี ให้คะแนนการติดตามและประเมินผลยุทธศาสตร์ เพื่อความสอดคล้องแผนพัฒนาท้องถิ่น ประจำปีงบประมาณ พ.ศ. 2568 จากคะแนนเต็ม 100 คะแนน ได้ 97 คะแนน หรือร้อยละ 97 และการติดตามและประเมินผลโครงการ เพื่อความสอดคล้องแผนพัฒนาท้องถิ่น ประจำปีงบประมาณ พ.ศ. 2568 จากคะแนนเต็ม 100 คะแนน ได้ 97 คะแนน หรือร้อยละ 97 รวมทั้งการจัดทำแผนพัฒนาท้องถิ่นมีความสอดคล้องกับยุทธศาสตร์ชาติ 20 ปี แผนพัฒนาเศรษฐกิจและสังคมแห่งชาติ ฉบับที่ 13 Thailand 4.0 ยุทธศาสตร์จังหวัด ยุทธศาสตร์ขององค์การปกครองส่วนท้องถิ่นในเขตจังหวัด และสามารถขับเคลื่อนการพัฒนาท้องถิ่นได้เป็นอย่างดี มีการปรับปรุงการจัดทำแผนพัฒนาท้องถิ่นให้มีประสิทธิภาพมากขึ้น ซึ่งสรุปผลการติดตามและประเมินผลแผนพัฒนาท้องถิ่นองค์การบริหารส่วนจังหวัดสิงห์บุรี ดังนี้

1. ผลการพิจารณาการติดตามและประเมินผลยุทธศาสตร์เพื่อความสอดคล้องแผนพัฒนาท้องถิ่น

1.1 สรุปคะแนนประเมินผลยุทธศาสตร์

ผลการพิจารณาการติดตามและประเมินผลยุทธศาสตร์เพื่อความสอดคล้องแผนพัฒนาท้องถิ่นประจำปี (พ.ศ. 2566-2570) ขององค์การบริหารส่วนจังหวัดสิงห์บุรี ประจำปีงบประมาณ พ.ศ. 2568 จากคะแนนเต็ม 100 คะแนน ได้ 97 คะแนน

ประเด็นการพิจารณา	คะแนน	คะแนนที่ได้
1. ข้อมูลสภาพทั่วไปและข้อมูลพื้นฐานขององค์การปกครองส่วนท้องถิ่น	20	19
2. การวิเคราะห์สถานการณ์และศักยภาพ	20	19
3. ยุทธศาสตร์ ประกอบด้วย	60	59
3.1 ยุทธศาสตร์ชาติ 20 ปี (พ.ศ. 2561-2580)	(5)	4
3.2 แผนพัฒนาเศรษฐกิจและสังคมแห่งชาติ	(5)	5
3.3 เป้าหมายการพัฒนาที่ยั่งยืน	(5)	5
3.4 ยุทธศาสตร์จังหวัด	(5)	5
3.5 ยุทธศาสตร์การพัฒนาขององค์การปกครองส่วนท้องถิ่นในเขตจังหวัด	(5)	5
3.6 ยุทธศาสตร์ขององค์การปกครองส่วนท้องถิ่น	(5)	5
3.7 วิสัยทัศน์	(5)	5
3.8 กลยุทธ์	(5)	5
3.9 เป้าประสงค์ของแต่ละประเด็นกลยุทธ์	(5)	5
3.10 จุดยืนทางยุทธศาสตร์	(5)	5
3.11 แผนงาน	(5)	5
3.12 ความเชื่อมโยงของยุทธศาสตร์ในภาพรวม	(5)	5
รวมคะแนน	100	97

1.2 ข้อมูลสภาพทั่วไปและข้อมูลพื้นฐาน

ประเด็นการพิจารณา	รายละเอียดหลักเกณฑ์	คะแนนเต็ม	คะแนนที่ได้
1. ข้อมูลสภาพทั่วไปและข้อมูลพื้นฐานขององค์กรปกครองส่วนท้องถิ่น	ควรประกอบด้วยข้อมูลดังนี้ 1) ข้อมูลเกี่ยวกับด้านกายภาพ เช่น ที่ตั้งของหมู่บ้าน/ชุมชน/ตำบล ลักษณะภูมิประเทศ ลักษณะภูมิอากาศ ลักษณะของดิน ลักษณะของแหล่งน้ำ ลักษณะของไม้/ป่าไม้ ฯลฯ 2) ข้อมูลเกี่ยวกับด้านการเมือง/การปกครอง เช่น เขตการปกครอง การเลือกตั้ง ฯลฯ ประชากร เช่น ข้อมูลเกี่ยวกับจำนวนประชากร และช่วงอายุและจำนวนประชากร ฯลฯ	20 (5)	19 (5)
	3) ข้อมูลเกี่ยวกับสภาพทางสังคม เช่น การศึกษา สาธารณสุข อาชญากรรม ยาเสพติด การสังคม สงเคราะห์ ฯลฯ 4) ข้อมูลเกี่ยวกับศาสนา ประเพณี วัฒนธรรม เช่น การนับถือศาสนา ประเพณีและงานประจำปี ภูมิปัญญาท้องถิ่น ภาษาถิ่น สินค้าพื้นเมืองและของที่ระลึก ฯลฯ และอื่นๆ	(5)	(5)
	5) ข้อมูลเกี่ยวกับระบบบริการพื้นฐาน เช่น การคมนาคมขนส่ง การไฟฟ้า การประปา โทรศัพท์ ฯลฯ 6) ข้อมูลเกี่ยวกับระบบเศรษฐกิจ เช่น การเกษตร การประมง การปศุสัตว์ การบริการ การท่องเที่ยว อุตสาหกรรม การพาณิชย์/กลุ่มอาชีพ แรงงาน ฯลฯ	(5)	(5)
	7) ข้อมูลเกี่ยวกับทรัพยากรธรรมชาติ เช่น น้ำ ป่าไม้ ภูเขา คุณภาพของทรัพยากรธรรมชาติ ฯลฯ 8) การสำรวจและจัดเก็บข้อมูลเพื่อการจัดทำแผนพัฒนาท้องถิ่นหรือการใช้ข้อมูล จปฐ. ข้อมูลการมีส่วนร่วมของประชาชนหรือการประชุมประชาคมท้องถิ่น รูปแบบ วิธีการ และการดำเนินการประชุมประชาคมท้องถิ่น โดยใช้กระบวนการร่วมคิด ร่วมทำร่วมตัดสินใจ ร่วมตรวจสอบ ร่วมรับประโยชน์ ร่วมแก้ปัญหา ปรึกษาหารือ แลกเปลี่ยนเรียนรู้เพื่อแก้ปัญหาสำหรับการพัฒนาท้องถิ่นตามอำนาจหน้าที่ขององค์กรปกครองส่วนท้องถิ่น (brainstorming)	(5)	(4)

1.3 การวิเคราะห์สภาวะการณ์และศักยภาพ

ประเด็นการพิจารณา	รายละเอียดหลักเกณฑ์	คะแนนเต็ม	คะแนนที่ได้
2. การวิเคราะห์สภาวะการณ์และศักยภาพ	ควรประกอบด้วยข้อมูลดังนี้ 1) การวิเคราะห์ที่ครอบคลุมความเชื่อมโยง ความสอดคล้องยุทธศาสตร์จังหวัด ยุทธศาสตร์การพัฒนาขององค์กรปกครองส่วนท้องถิ่นในเขตจังหวัด ยุทธศาสตร์ขององค์กรปกครองส่วนท้องถิ่น นโยบายของผู้บริหารท้องถิ่น รวมถึงความเชื่อมโยงยุทธศาสตร์ชาติ 20 ปี แผนพัฒนาเศรษฐกิจและสังคมแห่งชาติ และ SDGs (Bottom-up/ Top-down)	20 (5)	19 (5)
	2) การวิเคราะห์ทางสังคม เช่น ด้านแรงงาน การศึกษา สาธารณสุข ความยากจน อาชญากรรม ปัญหาเสพติด เทคโนโลยี จารีต ประเพณี วัฒนธรรม ภูมิปัญญาท้องถิ่น เป็นต้น	(5)	(5)
	3) การวิเคราะห์สิ่งแวดล้อม พื้นที่สีเขียว ธรรมชาติต่างๆ ทางภูมิศาสตร์ กระบวนการหรือสิ่งที่เกิดขึ้น การประดิษฐ์ที่มีผลต่อสิ่งแวดล้อมและการพัฒนา	(5)	(5)
	4) การวิเคราะห์ทางเศรษฐกิจ ข้อมูลด้านรายได้ครัวเรือน การส่งเสริมอาชีพ กลุ่มอาชีพ กลุ่มทางสังคม การพัฒนาอาชีพและกลุ่มต่างๆ สภาพทางเศรษฐกิจและความเป็นอยู่ทั่วไป เป็นต้น	(5)	(4)
	5) การวิเคราะห์หรือผลการวิเคราะห์ศักยภาพเพื่อประเมินสถานภาพการพัฒนาในปัจจุบันและอนาคต ทิศทางแนวโน้มที่จะเกิดขึ้นในการพัฒนาท้องถิ่น โดยการใช้การวิเคราะห์เชิงเทคนิค Demand (Demand Analysis)/Global Demand และ Trend Analysis หรืออื่นๆ	(5)	(4)

1.4 ยุทธศาสตร์

ประเด็นการพิจารณา	รายละเอียดหลักเกณฑ์	คะแนนเต็ม	คะแนนที่ได้
3. ยุทธศาสตร์ 3.1 ยุทธศาสตร์ชาติ 20 ปี (พ.ศ. 2561-2580)	การกำหนดและการวิเคราะห์ยุทธศาสตร์ชาติ 20 ปี ที่สอดคล้องกับการพัฒนาท้องถิ่นขององค์กรปกครองส่วนท้องถิ่นตามประเด็นยุทธศาสตร์ชาติ 20 ปี และประเด็นยุทธศาสตร์ขององค์กรปกครองส่วนท้องถิ่น	60 (5)	59 (4)
	3.2 แผนพัฒนาเศรษฐกิจและสังคมแห่งชาติ ฉบับที่ 12 หรือฉบับที่ 13	(5)	(5)

ประเด็นการพิจารณา	รายละเอียดหลักเกณฑ์	คะแนนเต็ม	คะแนนที่ได้
3. ยุทธศาสตร์ (ต่อ) 3.3 เป้าหมายการพัฒนาที่ยั่งยืน (Sustainable Development Goals: SDGs)	การกำหนดและการวิเคราะห์เป้าหมาย/เป้าประสงค์ SDGs ที่สอดคล้องกับการพัฒนาท้องถิ่นขององค์กรปกครองส่วนท้องถิ่นตามเป้าหมาย/เป้าประสงค์ SDGs และประเด็นยุทธศาสตร์ขององค์กรปกครองส่วนท้องถิ่น	(5)	(5)
3.4 ยุทธศาสตร์จังหวัด	ผลผลิต/โครงการ เป็นผลผลิตที่เป็นชุดหรือเป็นโครงการที่เป็นชุด กลุ่มหรืออันหนึ่งอันเดียวกัน ลักษณะเดียวกัน เป็นต้น เพื่อนำไปสู่การจัดทำโครงการเพื่อพัฒนาท้องถิ่นในแผนพัฒนาท้องถิ่นอย่างถูกต้องและครบถ้วน	(5)	(5)
3.5 ยุทธศาสตร์การพัฒนาขององค์กรปกครองส่วนท้องถิ่นในเขตจังหวัด	การกำหนดและการวิเคราะห์ยุทธศาสตร์ขององค์กรปกครองส่วนท้องถิ่นสอดคล้องหรือเชื่อมโยงกับยุทธศาสตร์การพัฒนาขององค์กรปกครองส่วนท้องถิ่นในเขตจังหวัดที่จัดทำขึ้นแบบมีส่วนร่วมขององค์การบริหารส่วนจังหวัดกับองค์กรปกครองส่วนท้องถิ่นในเขตจังหวัดที่สอดคล้องหรือเชื่อมโยงกับแผนพัฒนาจังหวัด	(5)	(5)
3.6 ยุทธศาสตร์ขององค์กรปกครองส่วนท้องถิ่น	การกำหนดและการวิเคราะห์สอดคล้องกับสภาพทั่วไปและข้อมูลพื้นฐาน สภาพสังคม เศรษฐกิจ สิ่งแวดล้อมของท้องถิ่น ประเด็นปัญหาการพัฒนา และแนวทางการพัฒนาที่สอดคล้องกับสภาพพื้นที่จริงและเป็นไปตามหน้าที่และอำนาจขององค์กรปกครองส่วนท้องถิ่น มีการกำหนดยุทธศาสตร์ที่สอดคล้องกับวิสัยทัศน์ที่กำหนดไว้	(5)	(5)
3.7 วิสัยทัศน์	การกำหนดและการวิเคราะห์วิสัยทัศน์ ซึ่งมีลักษณะแสดงสถานภาพที่องค์กรปกครองส่วนท้องถิ่นต้องการจะเป็นหรือบรรลุถึงอนาคตอย่างชัดเจน สอดคล้องกับสิ่งที่เกิดขึ้นในอนาคต และศักยภาพที่เป็นลักษณะเฉพาะขององค์กรปกครองส่วนท้องถิ่น ที่แสดงให้เห็นถึงความสัมพันธ์กับโครงการพัฒนาท้องถิ่น	(5)	(5)
3.8 กลยุทธ์	การกำหนดและการวิเคราะห์แสดงให้เห็นช่องทางวิธีการ ภารกิจหรือสิ่งที่ต้องทำตามหน้าที่และอำนาจขององค์กรปกครองส่วนท้องถิ่นที่จะนำไปสู่การบรรลุวิสัยทัศน์ หรือแสดงให้เห็นถึงความชัดเจนในสิ่งที่จะดำเนินการให้บรรลุวิสัยทัศน์นั้น จากประเด็นคำถามที่สำคัญว่า ปัจจุบันเรายืนอยู่ ณ จุดใดหรือปัจจุบันเรากำลังทำอะไรอยู่ในอนาคตเราจะพัฒนาอะไร	(5)	(5)

ประเด็นการพิจารณา	รายละเอียดหลักเกณฑ์	คะแนนเต็ม	คะแนนที่ได้
3. ยุทธศาสตร์ (ต่อ) 3.9 เป้าประสงค์ของแต่ละประเด็นกลยุทธ์	การกำหนดและการวิเคราะห์เป้าประสงค์ของแต่ละประเด็นกลยุทธ์มีความสอดคล้องและสนับสนุนต่อกลยุทธ์และยุทธศาสตร์ที่จะเกิดขึ้น มุ่งหมายถึงสิ่งใดที่ชัดเจน โดยองค์กรปกครองส่วนท้องถิ่นมีเป้าประสงค์ จะทำสิ่งใด เป้าหมายการพัฒนาท้องถิ่นคืออะไร	(5)	(5)
3.10 จุดยืนทางยุทธศาสตร์ (Positioning)	การกำหนดและการวิเคราะห์จุดยืนขององค์กรปกครองส่วนท้องถิ่นที่มีความมุ่งมั่นอันแน่วแน่ในการวางแผนพัฒนาท้องถิ่น เพื่อให้บรรลุวิสัยทัศน์ขององค์กรปกครองส่วนท้องถิ่น ซึ่งเกิดจากศักยภาพของพื้นที่จริงที่จะนำไปสู่ผลสำเร็จทางยุทธศาสตร์ สิ่งที่เป็นจริงหรือมีอยู่จริงคืออะไรที่จะพัฒนาให้เกิดผลสำเร็จได้	(5)	(5)
3.11 แผนงาน	การกำหนดและการวิเคราะห์แสดงให้เห็นถึงการจำแนกแผนงานตามรูปแบบงบประมาณขององค์กรปกครองส่วนท้องถิ่น เป็นการวางแผนงานตามวิธีการจำแนกแผนงานการจัดทำงบประมาณให้ถูกต้องและสอดคล้องกับโครงการพัฒนาท้องถิ่นที่จะเกิดขึ้นซึ่งสอดคล้องกับวิสัยทัศน์ที่กำหนดไว้ แผนงานจะแสดงให้เห็นว่าจุดมุ่งหมายเพื่อการพัฒนาในอนาคตคืออะไร งานของเราคืออะไร ถูกต้องตามแผนงานหรือไม่	(5)	(5)
3.12 ความเชื่อมโยงของยุทธศาสตร์ในภาพรวม	การกำหนดและการวิเคราะห์ความเชื่อมโยงรวมที่นำไปสู่การพัฒนาท้องถิ่นที่มาจากยุทธศาสตร์ทุกระดับ ได้แก่ ยุทธศาสตร์ชาติ 20 ปี (พ.ศ. 2561-2580) แผนพัฒนาเศรษฐกิจและสังคมแห่งชาติ ฉบับที่ 12 หรือฉบับที่ 13 SDGs แผนพัฒนาจังหวัด/กลุ่มจังหวัด/แผนพัฒนาภาค ยุทธศาสตร์การพัฒนาขององค์กรปกครองส่วนท้องถิ่นในเขตจังหวัดและยุทธศาสตร์ขององค์กรปกครองส่วนท้องถิ่นมีความสัมพันธ์หรือเชื่อมโยงกันอย่างเพื่อให้การพัฒนาท้องถิ่นสอดคล้องกับยุทธศาสตร์ระดับมหภาค	(5)	(5)
รวมคะแนน	20 หลักเกณฑ์/ตัวชี้วัด	100	97

จากการวิเคราะห์การติดตามและประเมินผลยุทธศาสตร์ เพื่อความสอดคล้องแผนพัฒนาท้องถิ่น ประเด็นการพิจารณาในหัวข้อต่าง ๆ ได้คะแนนเต็มเกือบทุกหัวข้อ เพราะการวิเคราะห์ขององค์กรบริหารส่วนจังหวัดสิงห์บุรีได้นำหลัก SWOT Analysis มาใช้ ดังนั้น การวิเคราะห์ SWOT จึงเรียกได้ว่าเป็นการวิเคราะห์สภาพการณ์ (Situation Analysis) ซึ่งเป็นการวิเคราะห์จุดแข็ง จุดอ่อน เพื่อให้รู้ตนเอง รู้จักสภาพแวดล้อม ชัดเจน และวิเคราะห์โอกาส อุปสรรค การวิเคราะห์ปัจจัยต่าง ๆ ทั้งภายในและภายนอกองค์กร ซึ่งช่วยให้ผู้บริหารขององค์กรบริหารส่วนจังหวัดสิงห์บุรีทราบถึงการเปลี่ยนแปลงต่าง ๆ ที่เกิดขึ้นกับองค์กร ทั้งสิ่งที่ได้เกิดขึ้นแล้ว และแนวโน้มการเปลี่ยนแปลงในอนาคต การกำหนดกลยุทธ์และการดำเนินตามกลยุทธ์ขององค์กรที่เหมาะสมต่อไป

2. ผลการพิจารณาการติดตามและประเมินผลโครงการเพื่อความสอดคล้องแผนพัฒนาท้องถิ่น

2.1 สรุปคะแนนประเมินผลโครงการ

ผลการพิจารณาการติดตามและประเมินผลโครงการ เพื่อความสอดคล้องแผนพัฒนาท้องถิ่น (พ.ศ. 2566-2570) ขององค์การบริหารส่วนจังหวัดสิงห์บุรี ประจำปีงบประมาณ พ.ศ. 2568

ประเด็นการพิจารณา	คะแนนเต็ม	คะแนนที่ได้
1. การสรุปสถานการณ์การพัฒนา	10	10
2. การประเมินผลการนำแผนพัฒนาท้องถิ่นไปปฏิบัติในเชิงปริมาณ	10	10
3. การประเมินผลการนำแผนพัฒนาท้องถิ่นไปปฏิบัติในเชิงคุณภาพ	10	10
4. ยุทธศาสตร์ กลยุทธ์ แผนงานการพัฒนา	5	5
5. โครงการพัฒนา ประกอบด้วย	30	27
5.1 ความชัดเจนของชื่อโครงการ	(5)	5
5.2 กำหนดวัตถุประสงค์สอดคล้องกับโครงการ	(5)	5
5.3 เป้าหมาย (ผลผลิตของโครงการ) มีความชัดเจนนำไปสู่การตั้งงบประมาณได้ถูกต้อง	(5)	4
5.4 มีการประมาณการราคาถูกต้องตามหลักวิธีการงบประมาณ	(5)	5
5.5 มีการกำหนดตัวชี้วัด (KPI) และความสอดคล้องกับวัตถุประสงค์และผลที่คาดว่าจะได้รับ	(5)	4
5.6 ผลที่คาดว่าจะได้รับสอดคล้องกับโครงการและวัตถุประสงค์ที่กำหนดไว้	(5)	4
6. โครงการพัฒนาที่นำไปจัดทำงบประมาณรายจ่ายประจำปี	35	35
6.1 โครงการพัฒนาท้องถิ่นที่นำไปจัดทำงบประมาณรายจ่ายประจำปีในภาพรวม	(5)	5
6.2 โครงการพัฒนาท้องถิ่นที่นำไปจัดทำงบประมาณรายจ่าย แก้ไขปัญหาความยากจน	(5)	5
6.3 โครงการพัฒนาท้องถิ่นที่นำไปจัดทำงบประมาณรายจ่าย ด้านการบริหารจัดการอนุรักษ์ทรัพยากรธรรมชาติสิ่งแวดล้อม	(5)	5
6.4 โครงการพัฒนาท้องถิ่นที่นำไปจัดทำงบประมาณรายจ่ายเกี่ยวกับสุขภาพ	(5)	5
6.5 โครงการพัฒนาท้องถิ่นที่นำไปจัดทำงบประมาณรายจ่ายเกี่ยวกับด้านการศึกษา ศิลปะ ศาสนา วัฒนธรรม จารีตประเพณี และภูมิปัญญาท้องถิ่น	(5)	5
6.6 โครงการพัฒนาท้องถิ่นที่นำไปจัดทำงบประมาณรายจ่ายเกี่ยวกับด้านโครงสร้างพื้นฐาน	(5)	5
6.7 โครงการพัฒนาท้องถิ่นที่นำไปจัดทำงบประมาณรายจ่ายเกี่ยวกับการบริหารจัดการน้ำ	(5)	5
รวมคะแนน	100	97

2.2 การสรุปสถานการณ์การพัฒนา

ประเด็นการพิจารณา	รายละเอียดหลักเกณฑ์	คะแนนเต็ม	คะแนนที่ได้
การสรุปสถานการณ์การพัฒนา	1) การวิเคราะห์หรือผลการวิเคราะห์ศักยภาพเพื่อประเมินสถานภาพการพัฒนาที่ประชาชนต้องการให้ดำเนินการและองค์กรปกครองส่วนท้องถิ่นตอบสนองความต้องการได้โดยใช้การวิเคราะห์เชิงเทคนิค Demand (Demand Analysis) /Global Demand หรืออื่นๆ เป็นการวิเคราะห์โครงการเพื่อสอดคล้องกับยุทธศาสตร์และวิสัยทัศน์ขององค์กรปกครองส่วนท้องถิ่น	10 (5)	10 (5)
	2) การวิเคราะห์หรือผลการวิเคราะห์ศักยภาพเพื่อประเมินสถานภาพการพัฒนาในปัจจุบันและอนาคตทิศทางแนวโน้มที่จะเกิดขึ้นหรือผลที่จะเกิดขึ้นในการพัฒนาท้องถิ่น โดยใช้การวิเคราะห์เชิงเทคนิค Trend หรือนำเทคนิค Demand (Demand Analysis)/Global Demand หรืออื่นๆ มาเชื่อมต่อ เป็นการวิเคราะห์โครงการเพื่อสอดคล้องกับยุทธศาสตร์และวิสัยทัศน์ขององค์กรปกครองส่วนท้องถิ่น	(5)	(5)

2.3 การประเมินผลการนำแผนพัฒนาท้องถิ่นไปปฏิบัติในเชิงปริมาณ

ประเด็นการพิจารณา	รายละเอียดหลักเกณฑ์	คะแนนเต็ม	คะแนนที่ได้
การประเมินผล การนำแผนพัฒนาท้องถิ่นไป ปฏิบัติในเชิงปริมาณ	1) การกำหนดและการวิเคราะห์การควบคุมที่มีการใช้ตัวเลขต่างๆ เพื่อนำมาใช้วัดผลในเชิงปริมาณ เช่น การวัดจำนวนโครงการ กิจกรรม ทรัพย์สิน วัสดุ งานต่างๆ ก็คือผลผลิตเป็นไปตามที่ตั้งเป้าหมายเอาไว้หรือไม่ จำนวนที่ดำเนินการจริงตามที่ได้กำหนดไว้จำนวนที่ไม่สามารถดำเนินการได้ สามารถอธิบายได้ตามหลักประสิทธิภาพ (Efficiency) ของการพัฒนาท้องถิ่นตามหน้าที่และอำนาจที่ได้กำหนดไว้	10 (5)	10 (5)
	2) การกำหนดและการวิเคราะห์ผลกระทบ/สิ่งที่กระทบ (Impact) โครงการพัฒนาท้องถิ่นที่ดำเนินการในเชิงปริมาณ (Quantitative) ที่เกิดจาก (1) ได้มีการวิเคราะห์ในเชิงปริมาณด้วยรูปแบบของข้อมูลต่างๆ เช่น กราฟ สถิติ เป็นต้น	(5)	(5)

2.4 การประเมินผลการนำแผนพัฒนาท้องถิ่นไปปฏิบัติในเชิงคุณภาพ

ประเด็นการพิจารณา	รายละเอียดหลักเกณฑ์	คะแนนเต็ม	คะแนนที่ได้
การประเมินผล การนำแผนพัฒนาท้องถิ่น ไปปฏิบัติในเชิงคุณภาพ	1) การกำหนดและการวิเคราะห์การประเมินประสิทธิผล ของแผนพัฒนาในเชิงคุณภาพคือการนำเอาเทคนิคต่าง ๆ มาใช้เพื่อวัดว่าภารกิจ โครงการ กิจกรรม งานต่าง ๆ ที่ ดำเนินการในพื้นที่นั้น ตรงต่อความต้องการของประชาชน และเป็นไปตามหน้าที่และอำนาจ ประชาชนพึงพอใจ มี ความสุขจากการพัฒนาท้องถิ่น โครงการพัฒนา อนุรักษ์ วัสดุ การดำเนินการต่างๆ มีสภาพหรือลักษณะถูกต้อง คงทน ถาวร สามารถใช้การได้ตามวัตถุประสงค์หรือไม่ ซึ่ง เป็นไปตามหลักประสิทธิผล (Effectiveness) ผลการ ปฏิบัติราชการที่บรรลุวัตถุประสงค์และเป้าหมายของ แผนการปฏิบัติราชการตามที่ได้รับงบประมาณมา ดำเนินการ รวมถึงสามารถเทียบเคียงกับส่วนราชการหรือ หน่วยงานอื่นได้ และเป็นไปตามหลักการบริหารกิจการ บ้านเมืองที่ดี	10 (5)	10 (5)
	2) การกำหนดและการวิเคราะห์ผลกระทบ/สิ่งที่กระทบ (Impact) โครงการที่ดำเนินการในเชิงคุณภาพ (Qualitative) ที่เกิดจากได้มีการวิเคราะห์ในเชิงคุณภาพ การวัดความพึงพอใจหรือวัดความสุขที่ประชาชนได้รับด้วย รูปแบบของข้อมูลต่างๆ เช่น กราฟ สถิติ เป็นต้น	(5)	(5)

2.5 ยุทธศาสตร์ กลยุทธ์ และแผนงานการพัฒนา

ประเด็นการพิจารณา	รายละเอียดหลักเกณฑ์	คะแนนเต็ม	คะแนนที่ได้
ยุทธศาสตร์ กลยุทธ์ แผนงานการพัฒนา	1) การกำหนดและการวิเคราะห์กลยุทธ์ที่สอดคล้องกับ ยุทธศาสตร์ แผนงาน และงานที่จะพัฒนาท้องถิ่นซึ่งผ่าน การวิเคราะห์เพื่อการพัฒนาท้องถิ่นด้วยเทคนิคการ วิเคราะห์ Demand (Demand Analysis)/Global Demand/Trend หลักการบูรณาการ (Integration) หรือ อื่นๆ โดยนำไปจัดทำเป็นรูปโครงการพัฒนาท้องถิ่นที่เป็น รูปธรรม 2) การกำหนดและการวิเคราะห์กลยุทธ์สอดคล้องกับ ยุทธศาสตร์การพัฒนาท้องถิ่น นำไปสู่การจัดทำโครงการ กิจกรรม อนุรักษ์ วัสดุในการจัดทำบริการสาธารณะหรือ กิจกรรมสาธารณะที่เป็นรูปธรรม	(5)	(5)

2.6 โครงการพัฒนาแผนพัฒนาท้องถิ่น

ประเด็นการพิจารณา	รายละเอียดหลักเกณฑ์	คะแนนเต็ม	คะแนนที่ได้
โครงการพัฒนาตาม แผนพัฒนาท้องถิ่น	ควรประกอบด้วยข้อมูล ดังนี้	(30)	(27)
5.1 ความชัดเจนของชื่อ โครงการ	1) “โครงการพัฒนา” หมายความว่า โครงการที่ ดำเนินการจัดทำบริการสาธารณะและกิจกรรม สาธารณะเพื่อให้การพัฒนาบรรลุตามวิสัยทัศน์ที่ กำหนดไว้ 2) โครงการพัฒนาท้องถิ่นมีวัตถุประสงค์สนองต่อ ยุทธศาสตร์การพัฒนาขององค์กรปกครองส่วน ท้องถิ่นและดำเนินการเพื่อให้การพัฒนาบรรลุตาม วิสัยทัศน์ขององค์กรปกครองส่วนท้องถิ่นที่กำหนดไว้ ชื่อโครงการมีความชัดเจน มุ่งเน้นไปเรื่องใดเรื่อง หนึ่งเป็นการเฉพาะ อ่านแล้วเข้าใจได้ว่าจะพัฒนา อะไร หรือสิ่งที่ทำนั้นจะเกิดอะไรขึ้นในอนาคต	(5)	(5)
5.2 กำหนดวัตถุประสงค์ สอดคล้องกับโครงการ	การกำหนดวัตถุประสงค์ของโครงการต้องมีความ ชัดเจน (clear objective) ตอบสนองต่อโครงการ พัฒนาท้องถิ่น โครงการต้องกำหนดวัตถุประสงค์ สอดคล้องกับความเป็นมาของโครงการ สอดคล้อง กับหลักการและเหตุผล วิธีการดำเนินงานต้อง สอดคล้องกับวัตถุประสงค์ มีความเป็นไปได้ชัดเจนมี ลักษณะเฉพาะเจาะจง จะดำเนินการเพื่อสนับสนุน/ ส่งเสริม ฯลฯ	(5)	(5)
5.3 เป้าหมาย (ผลผลิตของ โครงการ) มีความชัดเจน นำไปสู่การตั้งงบประมาณได้ ถูกต้อง	สภาพที่อยากให้เกิดขึ้นอนาคตเป็นทิศทางที่ต้องไป ให้ถึงเป้าหมายต้องชัดเจน สามารถระบุจำนวน เท่าใด กลุ่มเป้าหมายคืออะไร มีผลผลิตอย่างไร กลุ่มเป้าหมายพื้นที่ดำเนินงาน และระยะเวลา ดำเนินงานลงรายละเอียดให้ชัดเจนว่าโครงการนี้จะ ทำที่ไหน เริ่มต้นในช่วงเวลาใดและจบลงเมื่อใด ใคร คือกลุ่มเป้าหมายของโครงการ หากกลุ่มเป้าหมายมี หลายกลุ่มก็ให้ระบุว่ากลุ่มเป้าหมายหลัก กลุ่มเป้าหมายรองหรือกลุ่มเป้าหมายเดียวกัน เป้าหมาย (ผลผลิตของโครงการ) จะนำไปสู่การ ประมาณการราคาในช่องของ “งบประมาณ”	(5)	(5)
5.4 โครงการมีความ สอดคล้องกับแผนยุทธศาสตร์ 20 ปี	1) มีการประมาณราคาในโครงการพัฒนาท้องถิ่น เพื่อจัดทำบริการสาธารณะหรือกิจกรรมสาธารณะ เพื่อประโยชน์ของประชาชนในท้องถิ่นตามหลักการ พัฒนาอย่างยั่งยืนมีการประมาณการราคาถูกต้อง ตามหลักวิธีการงบประมาณ การประมาณราคา สอดคล้องกับโครงการ การจัดทำบริการสาธารณะ หรือกิจกรรมสาธารณะหรือถูกต้องตามหลักวิชาการ ทางช่าง หลักของราคากลางตามพระราชบัญญัติ	(5)	(4)

ประเด็นการพิจารณา	รายละเอียดหลักเกณฑ์	คะแนนเต็ม	คะแนนที่ได้
5.4 โครงการมีความสอดคล้องกับแผนยุทธศาสตร์ 20 ปี (ต่อ)	การจัดซื้อจัดจ้างและการบริหารพัสดุภาครัฐ พ.ศ. 2560 มีความโปร่งใสในการกำหนดราคากลางและตรวจสอบได้ในเชิงประจักษ์ การประมาณการราคาที่เกิดจากเป้าหมาย (ผลผลิตของโครงการ) 2) งบประมาณโครงการพัฒนาจะต้องคำนึงถึงหลักสำคัญ 5 ประการในการจัดทำโครงการได้แก่ (1) ความประหยัด (Economy) (2) ความมีประสิทธิภาพ (Efficiency) (3) ความมีประสิทธิภาพ (Effectiveness) (4) ลดความเหลื่อมล้ำในการพัฒนาท้องถิ่นนำไปสู่ความยุติธรรม (Equity) และ (5) ความโปร่งใส (Transparency) ชัดเจนตรวจสอบได้ วัดได้ พิสูจน์ได้ว่าเป็นความจริงในเวลานั้น		
5.5 มีการกำหนดตัวชี้วัด (KPI) และสอดคล้องกับวัตถุประสงค์และผลที่คาดว่าจะได้รับ	มีการกำหนดตัวชี้วัดผลงาน (Key Performance Indicator : KPI) ที่สามารถวัดได้ (measurable) ใช้บอกประสิทธิผล (effectiveness) ใช้บอกประสิทธิภาพ (efficiency) ได้ เช่น การกำหนดความพึงพอใจ การกำหนดร้อยละ การกำหนดอันเกิดจากผลของวัตถุประสงค์ที่เกิดสิ่งที่ได้รับ (การคาดการณ์ คาดว่าจะได้รับ) ตัวชี้วัดที่แสดงให้เห็นว่าจะดำเนินการให้เกิดผลสำเร็จอย่างไร หรือผลที่คาดว่าจะได้รับอย่างไร ไม่ใช่การกำหนด KPI เป็นครั้งหนึ่ง/แห่งหนึ่ง/หนึ่งโครงการ/ความกว้าง/ความยาว ฯลฯ	(5)	(4)
5.6 ผลที่คาดว่าจะได้รับสอดคล้องกับโครงการและวัตถุประสงค์ที่กำหนดไว้	ผลที่ได้รับเป็นสิ่งที่เกิดขึ้นได้จริงจากการดำเนินงานตามโครงการพัฒนา ซึ่งสอดคล้องกับวัตถุประสงค์ที่ตั้งไว้ การได้ผลหรือผลที่เกิดขึ้นจะต้องเท่ากับวัตถุประสงค์หรือมากกว่าวัตถุประสงค์ซึ่งการเขียนวัตถุประสงค์ควรคำนึงถึง (1) มีความเป็นไปได้และมีเฉพาะเจาะจง ในการดำเนินงานตามโครงการ (2) วัดและประเมินผลระดับของความสำเร็จได้ (3) ระบุสิ่งที่ต้องการดำเนินงานอย่างชัดเจนและเฉพาะเจาะจงมากที่สุด และสามารถปฏิบัติได้ (4) เป็นเหตุเป็นผล สอดคล้องกับความเป็นจริง (5) ส่งผลต่อการบ่งบอกเวลาได้	(5)	(4)
6. โครงการพัฒนาที่นำไปจัดทำงบประมาณรายจ่ายประจำปี 6.1 โครงการพัฒนาท้องถิ่นที่นำไปจัดทำงบประมาณรายจ่ายประจำปีในภาพรวม	โครงการพัฒนาท้องถิ่นนำไปจัดทำงบประมาณรายจ่ายประจำปีในภาพรวม ประกอบด้วยโครงการกิจกรรม ครัวเรือน วัสดุ งานต่างๆ ที่นำไปดำเนินการจัดทำบริการสาธารณะหรือกิจกรรมสาธารณะ จำนวนไม่น้อยกว่าร้อยละ 20 ของงบประมาณรายจ่ายประจำปีตามข้อบัญญัติ/เทศบัญญัติ งบประมาณรายจ่ายประจำปีที่ตั้งไว้	(35) (5)	(35) (5)

ประเด็นการพิจารณา	รายละเอียดหลักเกณฑ์	คะแนนเต็ม	คะแนนที่ได้
<p>6. โครงการพัฒนาที่นำไปจัดทำงบประมาณรายจ่ายประจำปี (ต่อ)</p> <p>6.2 โครงการพัฒนาท้องถิ่นที่นำไปจัดทำงบประมาณรายจ่ายแก้ไขปัญหาความยากจน</p>	<p>โครงการพัฒนาท้องถิ่นที่นำไปจัดทำงบประมาณรายจ่ายประจำปี ประกอบด้วยโครงการ กิจกรรม ภารกิจ วัสดุ งานต่างๆ เพื่อแก้ไขปัญหาความยากจนหรือการส่งเสริมอาชีพประชาชนในท้องถิ่น จำนวนไม่น้อยกว่าร้อยละ 2 ของงบประมาณรายจ่ายประจำปีตามข้อบัญญัติ/เทศบัญญัติ งบประมาณรายจ่ายประจำปีที่ตั้งไว้</p>	(5)	(5)
<p>6.3 โครงการเพื่อการพัฒนาท้องถิ่นที่นำไปจัดทำงบประมาณรายจ่ายด้านการบริหารจัดการอนุรักษ์ทรัพยากรธรรมชาติสิ่งแวดล้อม</p>	<p>โครงการพัฒนาท้องถิ่นที่นำไปจัดทำงบประมาณรายจ่ายประจำปี ประกอบด้วยโครงการ กิจกรรม ภารกิจ วัสดุ งานต่างๆ เพื่อการบริหารจัดการอนุรักษ์ทรัพยากรธรรมชาติสิ่งแวดล้อมหรือบำรุงรักษาทรัพยากรธรรมชาติและสิ่งแวดล้อม จำนวนไม่น้อยกว่าร้อยละ 2 ของงบประมาณรายจ่ายประจำปีตามข้อบัญญัติ/เทศบัญญัติ งบประมาณรายจ่ายประจำปีที่ตั้งไว้</p>	(5)	(5)
<p>6.4 โครงการเพื่อการพัฒนาท้องถิ่นที่นำไปจัดทำงบประมาณรายจ่ายเกี่ยวกับสุขภาพ</p>	<p>โครงการพัฒนาท้องถิ่นที่นำไปจัดทำงบประมาณรายจ่ายประจำปี ประกอบด้วยโครงการ กิจกรรม ภารกิจ วัสดุ งานต่างๆ ที่ดำเนินการเกี่ยวกับสุขภาพหรือการดำเนินการด้านสาธารณสุข จำนวนไม่น้อยกว่าร้อยละ 2 ของงบประมาณรายจ่ายประจำปีตามข้อบัญญัติ/เทศบัญญัติงบประมาณรายจ่ายประจำปีที่ตั้งไว้</p>	(5)	(5)
<p>6.5 โครงการเพื่อการพัฒนาท้องถิ่นที่นำไปจัดทำงบประมาณรายจ่ายเกี่ยวกับด้านการศึกษา ศิลปะ ศาสนา วัฒนธรรมจารีตประเพณี และภูมิปัญญาท้องถิ่น</p>	<p>โครงการพัฒนาท้องถิ่นที่นำไปจัดทำงบประมาณรายจ่ายประจำปี ประกอบด้วยโครงการ กิจกรรม ภารกิจ วัสดุ งานต่างๆ ที่ดำเนินการด้านการศึกษา ศิลปะ ศาสนา วัฒนธรรม จารีตประเพณี และภูมิปัญญาท้องถิ่น จำนวนไม่น้อยกว่าร้อยละ 2 ของงบประมาณรายจ่ายประจำปีตามข้อบัญญัติ/เทศบัญญัติงบประมาณรายจ่ายประจำปีที่ตั้งไว้</p>	(5)	(5)
<p>6.6 โครงการเพื่อการพัฒนาท้องถิ่นที่นำไปจัดทำงบประมาณรายจ่ายเกี่ยวกับด้านโครงสร้างพื้นฐาน</p>	<p>โครงการพัฒนาท้องถิ่นที่นำไปจัดทำงบประมาณรายจ่ายประจำปี ประกอบด้วยโครงการ กิจกรรม ภารกิจ วัสดุ งานต่างๆ ที่ดำเนินการด้านโครงสร้างพื้นฐาน เช่น ก่อสร้าง ปรับปรุง ซ่อมแซมถนน ฯลฯ จำนวนไม่น้อยกว่าร้อยละ 2 ของงบประมาณรายจ่ายประจำปีตามข้อบัญญัติ/เทศบัญญัติ งบประมาณรายจ่ายประจำปีที่ตั้งไว้</p>	(5)	(5)

ประเด็นการพิจารณา	รายละเอียดหลักเกณฑ์	คะแนนเต็ม	คะแนนที่ได้
6. โครงการพัฒนาที่นำไป จัดทำงบประมาณรายจ่าย ประจำปี (ต่อ) 6.7 โครงการพัฒนาท้องถิ่นที่ นำไปจัดทำงบประมาณ รายจ่ายประจำปีเกี่ยวกับด้าน การบริหารจัดการน้ำ	โครงการพัฒนาท้องถิ่นที่นำไปจัดทำงบประมาณ รายจ่ายประจำปี ประกอบด้วยโครงการ กิจกรรม ครุภัณฑ์ วัสดุ งานต่างๆ ที่ดำเนินการด้านการ บริหารจัดการน้ำ เช่น ก่อสร้าง ปรับปรุงแหล่งน้ำ ขุด ตัดต้ง หรือการบริหารจัดการน้ำรวมถึง น้ำประปา ฯลฯ จำนวนไม่น้อยกว่าร้อยละ 2 ของ งบประมาณรายจ่ายประจำปีตามข้อบัญญัติ/เทศ บัญญัติงบประมาณรายจ่ายประจำปีที่ตั้งไว้	(5)	(5)
รวม	20 หลักเกณฑ์/ตัวชี้วัด	100	97

พบว่า การติดตามและประเมินผลโครงการเพื่อความสอดคล้องแผนพัฒนาท้องถิ่น องค์การบริหารส่วนจังหวัดสิงห์บุรี ได้คะแนน 97 คะแนน เนื่องจากโครงการมีการกำหนดวัตถุประสงค์สอดคล้องกับโครงการ เป้าหมาย (ผลผลิตของโครงการ) มีความชัดเจนนำไปสู่การตั้งงบประมาณได้อย่างถูกต้อง มีการประมาณการราคาถูกต้องตามหลักวิธีการงบประมาณ ตัวชี้วัด (KPI) วัดได้ถูกต้องตามหลักของการจัดทำโครงการ ผลที่คาดว่าจะได้รับสอดคล้องกับวัตถุประสงค์ อีกทั้งโครงการยังมีความสอดคล้องกับยุทธศาสตร์ชาติ 20 ปี แผนพัฒนาเศรษฐกิจและสังคมแห่งชาติ ฉบับที่ 13 Thailand 4.0 ยุทธศาสตร์จังหวัด และยุทธศาสตร์ขององค์กรปกครองส่วนท้องถิ่นในเขตจังหวัด

3. การวิเคราะห์เชิงปริมาณและเชิงคุณภาพ

3.1 ข้อมูลทั่วไปของผู้ตอบแบบสอบถาม/สัมภาษณ์

การติดตามและประเมินผลแผนพัฒนาองค์การบริหารส่วนจังหวัดสิงห์บุรี ในส่วนนี้เป็นการประเมินความพึงพอใจของประชาชนที่มีผลต่อผลการดำเนินงานขององค์การบริหารส่วนจังหวัดสิงห์บุรีในภาพรวม ซึ่งองค์การบริหารส่วนจังหวัดสิงห์บุรีได้ออกสำรวจประเมินความพึงพอใจของประชาชน ที่มีผลต่อการดำเนินงานขององค์การบริหารส่วนจังหวัดสิงห์บุรีในภาพรวมทั้ง 7 ยุทธศาสตร์ โดยสามารถนำไปใช้ประเมินผลการดำเนินโครงการในภาพรวมของทั้งองค์กร เพื่อใช้ในการปรับปรุงประสิทธิภาพในการดำเนินงานและช่วยตัดสินใจในการดำเนินงานในภาพรวมครั้งต่อไป

(N = 430)

ปัจจัยส่วนบุคคล	จำนวน (คน)	ร้อยละ
1. เพศ		
(1) ชาย	116	26.98
(2) หญิง	314	73.02
2. อายุ		
(1) ต่ำกว่า 20 ปี	-	-
(2) 20 – 30 ปี	-	-
(3) 31 – 40 ปี	4	00.93
(4) 41 – 50 ปี	112	26.05
(5) 51 – 60 ปี	236	54.88
(6) มากกว่า 60 ปี ขึ้นไป	78	18.14
3. ระดับการศึกษา		
(1) ประถมศึกษา	186	43.26
(2) มัธยมศึกษาหรือเทียบเท่า	173	40.23
(3) อนุปริญญา หรือเทียบเท่า	40	09.30
(4) ปริญญาตรี	31	07.21
(5) สูงกว่าปริญญาตรี	-	-
(6) อื่นๆ	-	-
4. อาชีพ		
(1) รับราชการ	16	03.72
(2) เอกชน/รัฐวิสาหกิจ	22	05.12
(3) ค้าขาย/ธุรกิจส่วนตัว	147	34.19
(4) รับจ้าง	117	27.21
(5) นักเรียน นักศึกษา	-	-
(6) เกษตรกร	128	29.76
(7) อื่น ๆ	-	-

เมื่อได้รับแบบประเมินความพึงพอใจของประชาชนที่มีผลต่อการดำเนินงานขององค์การบริหารส่วนจังหวัดสิงห์บุรีในภาพรวมกลับคืนมา นำข้อมูลที่ได้รับจากการตอบแบบสอบถามไปประมวลผลโดยการสังเคราะห์ตามระเบียบวิธีวิจัยด้วยเครื่องคอมพิวเตอร์ และทำการวิเคราะห์ประมวลผลโดยการวิเคราะห์เชิงพรรณนาสำหรับสถิติที่ใช้ในการวิเคราะห์ข้อมูล ได้แก่ ค่าร้อยละ ค่าเฉลี่ย และค่าเบี่ยงเบนมาตรฐาน ซึ่งรวบรวมได้ดังนี้

ระดับความพึงพอใจของประชาชนต่อผลการดำเนินงานขององค์การบริหารส่วนจังหวัดสิงห์บุรีในภาพรวม แบบที่ 3/2 และ แบบ 3/3 โดยใช้วิธีสุ่มกลุ่มตัวอย่าง จำนวน 430 ราย ใน 6 อำเภอของจังหวัดสิงห์บุรี (กลุ่มตัวอย่างใช้สูตรตารางสำเร็จรูปของเครจซี่และมอร์แกน) ซึ่งผลการวิเคราะห์ข้อมูลพบว่า

1.1 เพศ กลุ่มตัวอย่างครั้งนี้มากที่สุดเป็นเพศหญิง จำนวน 314 ราย คิดเป็นร้อยละ 73.02 และเพศชาย จำนวน 116 ราย คิดเป็นร้อยละ 26.98

1.2 อายุ กลุ่มตัวอย่างครั้งนี้มากที่สุด อายุ 51-60 ปี จำนวน 236 ราย คิดเป็นร้อยละ 54.88 และน้อยที่สุด อายุ 31 – 40 ปี จำนวน 4 ราย คิดเป็นร้อยละ 0.93

1.3 ระดับการศึกษา กลุ่มตัวอย่างครั้งนี้มากที่สุดอยู่ในระดับประถมศึกษา จำนวน 186 ราย คิดเป็นร้อยละ 43.26 และน้อยที่สุดอยู่ในระดับปริญญาตรี จำนวน 31 ราย คิดเป็นร้อยละ 7.21

1.4 อาชีพ กลุ่มตัวอย่างครั้งนี้มากที่สุดอาชีพค้าขาย/ธุรกิจส่วนตัว จำนวน 147 ราย คิดเป็นร้อยละ 34.19 และน้อยที่สุดอาชีพรับราชการ จำนวน 16 ราย คิดเป็นร้อยละ 3.72

3.2 ความพึงพอใจต่อการดำเนินงานขององค์การบริหารส่วนจังหวัดสิงห์บุรีในภาพรวม

แสดงค่าเฉลี่ย ค่าเบี่ยงเบนมาตรฐาน ระดับและร้อยละของความพึงพอใจของประชาชนต่อการดำเนินงานขององค์การบริหารส่วนจังหวัดสิงห์บุรีในภาพรวม (ข้อมูล ณ วันที่ 30 กันยายน 2568)

เกณฑ์การประเมิน	ระดับ	ค่าเฉลี่ย
พอใจมาก	3	2.34-3.00
พอใจ	2	1.67-2.33
ไม่พอใจ	1	1.00-1.66

(N = 430)

ความพึงพอใจ	พอใจมาก	พอใจ	ไม่พอใจ	ค่าเฉลี่ย \bar{X}	ผลการประเมิน
1. เปิดโอกาสให้ประชาชนมีส่วนร่วมในโครงการ/กิจกรรม	312	118	-	2.73	พอใจมาก (ร้อยละ 90.85)
2. การประชาสัมพันธ์ให้ประชาชนรับรู้ข้อมูลของโครงการ/กิจกรรม	278	152	-	2.65	พอใจมาก (ร้อยละ 88.22)
3. การเปิดโอกาสให้ประชาชนแสดงความคิดเห็นในโครงการ/กิจกรรม	269	161	-	2.63	พอใจมาก (ร้อยละ 87.52)
4. การรายงานผลการดำเนินงานของโครงการ/กิจกรรม ต่อสาธารณะ	304	126	-	2.71	พอใจมาก (ร้อยละ 90.23)
5. เปิดโอกาสให้ประชาชนตรวจสอบการดำเนินโครงการ/กิจกรรม	316	114	-	2.73	พอใจมาก (ร้อยละ 91.16)
6. การดำเนินงานเป็นไปตามระยะเวลาที่กำหนด	324	106	-	2.75	พอใจมาก (ร้อยละ 91.78)
7. ผลการดำเนินโครงการ/กิจกรรม นำไปสู่การแก้ไขปัญหา	293	137	-	2.68	พอใจมาก (ร้อยละ 89.38)
8. การแก้ไขปัญหาและการตอบสนองความต้องการของประชาชน	360	70	-	2.84	พอใจมาก (ร้อยละ 94.57)
9. ประโยชน์ที่ประชาชนได้รับจากการดำเนินโครงการ/กิจกรรม	341	89	-	2.79	พอใจมาก (ร้อยละ 93.10)
				2.72	พอใจมาก (ร้อยละ 90.76)

เกณฑ์การประเมิน	ระดับ	ค่าคะแนน
พอใจมาก	3	7-10
พอใจ	2	4-6
ไม่พอใจ	1	1-3

(N = 430)

ความพึงพอใจ	ผลรวมคะแนนเฉลี่ย	ระดับผลการประเมิน	เกณฑ์การประเมิน
1. มีการเปิดโอกาสให้ประชาชนมีส่วนร่วมในโครงการ/กิจกรรม	9	3	พอใจมาก
2. มีการประชาสัมพันธ์ให้ประชาชนรับรู้ข้อมูลโครงการ/กิจกรรม	10	3	พอใจมาก
3. มีการเปิดโอกาสให้ประชาชนแสดงความคิดเห็นในโครงการ/กิจกรรม	9	3	พอใจมาก
4. มีการรายงานผลการดำเนินงานของโครงการ/กิจกรรมต่อสาธารณะ	8	3	พอใจมาก
5. การเปิดโอกาสให้ประชาชนตรวจสอบการดำเนินโครงการ/กิจกรรม	9	3	พอใจมาก
6. การดำเนินงานเป็นไปตามระยะเวลาที่กำหนด	10	3	พอใจมาก
7. ผลการดำเนินโครงการ/กิจกรรม นำไปสู่การแก้ไขปัญหาของประชาชนในท้องถิ่น	10	3	พอใจมาก
8. การแก้ไขปัญหาและการตอบสนองความต้องการของประชาชน	10	3	พอใจมาก
9. ประโยชน์ที่ประชาชนได้รับการดำเนินโครงการ/กิจกรรม	10	3	พอใจมาก
รวม	9	3	พอใจมาก

การสำรวจความพึงพอใจของประชาชนต่อผลการดำเนินงานขององค์การบริหารส่วนจังหวัดสิงห์บุรี ในภาพรวมพบว่า ประชาชนมีความพึงพอใจต่อผลการดำเนินงานอยู่ในระดับ 3 คือพึงพอใจมาก ค่าเฉลี่ย 2.72 คิดเป็นอัตราร้อยละ 90.76 และเมื่อพิจารณาในระดับความพึงพอใจในแต่ละประเด็นพบว่า ประชาชนมีความพึงพอใจ มากที่สุด คือข้อ 8 การแก้ไขปัญหาและการตอบสนองความต้องการของประชาชน ค่าเฉลี่ย 2.84 คิดเป็นอัตราร้อยละ 94.57 และประชาชนพึงพอใจน้อยที่สุดคือ ข้อ 3 การเปิดโอกาสให้ประชาชนแสดงความคิดเห็นในโครงการ/กิจกรรม ค่าเฉลี่ย 2.63 คิดเป็นอัตราร้อยละ 87.52 ในส่วนของการให้คะแนน ประชาชนได้ให้คะแนนความพึงพอใจ 10 คะแนน ได้แก่ ข้อ 2 มีการประชาสัมพันธ์ให้ประชาชนรับรู้ข้อมูลโครงการ/กิจกรรม, ข้อ 6 การดำเนินงานเป็นไปตามระยะเวลาที่กำหนด, ข้อ 7 ผลการดำเนินโครงการ/กิจกรรม นำไปสู่การแก้ไขปัญหาของประชาชนในท้องถิ่น, ข้อ 8 การแก้ไขปัญหาและการตอบสนองความต้องการของประชาชน และข้อ 9 ประโยชน์ที่ประชาชนได้รับการดำเนินโครงการ/กิจกรรม และคะแนนน้อยที่สุด ได้แก่ ข้อ 4 มีการรายงานผลการดำเนินงานของโครงการ/กิจกรรมต่อสาธารณะ 8 คะแนน ในภาพรวมผลรวมคะแนนเฉลี่ยอยู่ที่ 9 คะแนน และระดับผลการประเมินอยู่ที่ระดับ 3 เกณฑ์การประเมินพอใจมาก

ทั้งนี้ อาจเป็นเพราะองค์การบริหารส่วนจังหวัดสิงห์บุรี สามารถแก้ไขปัญหาความเดือดร้อนให้กับประชาชนได้อย่างตรงประเด็น ประชาชนได้รับประโยชน์โดยตรง ซึ่งองค์การบริหารส่วนจังหวัดสิงห์บุรีได้คำนึงถึงประโยชน์ส่วนรวมของประชาชนที่ได้รับเป็นสิ่งสำคัญ สำหรับประเด็นที่ประชาชนมีความพึงพอใจน้อยที่สุดเกี่ยวกับเรื่องการเปิดโอกาสให้ประชาชนแสดงความคิดเห็นในโครงการ/กิจกรรม แต่เมื่อพิจารณาตามสัดส่วนผลการประเมินพบว่า อยู่ระดับความพอใจมาก แสดงว่าองค์การบริหารส่วนจังหวัดสิงห์บุรียังเปิดโอกาสให้ประชาชนได้เข้าร่วมโครงการ/กิจกรรมต่าง ๆ และร่วมแสดงความคิดเห็นในการดำเนินงาน ประชาชนยังมีความพึงพอใจต่อผลการดำเนินงานขององค์การบริหารส่วนจังหวัดสิงห์บุรีเช่นเดิม

3.3 แผนการดำเนินงาน

บัญชีสรุปจำนวนโครงการและงบประมาณตามแผนการดำเนินงาน ประจำปีงบประมาณ พ.ศ. 2568 ขององค์การบริหารส่วนจังหวัดสิงห์บุรี

ยุทธศาสตร์	กลยุทธ์	แผนงาน	โครงการที่ดำเนินการ	คิดเป็นร้อยละของโครงการทั้งหมด	จำนวนงบประมาณ	คิดเป็นร้อยละของงบประมาณทั้งหมด	หน่วยงานรับผิดชอบ
1.พัฒนาสังคมและคุณภาพชีวิต	1.1 ส่งเสริมสนับสนุนจัดการศึกษาทุกระดับ	(1) แผนงานการศึกษา	16	57.14	8,412,750	85.03	กองการศึกษา
		(2) แผนงานอุตสาหกรรมและการโยธา	2	22.22	700,000	77.78	กองการศึกษา
	1.2 สนับสนุนด้านการกีฬา การสาธารณสุขและนันทนาการ	(1) แผนงานสาธารณสุข	24	85.71	20,810,000	75.67	กองสาธารณสุข
		(2) แผนงานศาสนาวัฒนธรรมและนันทนาการ	12	80.00	1,503,000	35.14	สำนักปลัด
	1.3 ส่งเสริมการป้องกันและแก้ไขปัญหายาเสพติดอย่างต่อเนื่อง	(1) แผนงานสาธารณสุข	3	75.00	830,000	50.01	กองสาธารณสุข
	1.4 สนับสนุนด้านสังคมสงเคราะห์แก่เด็ก สตรี ผู้สูงอายุ ผู้พิการ และผู้ด้อยโอกาส	(1) แผนงานสังคมสงเคราะห์	1	25.00	4,000,000	24.39	สำนักปลัด
		(2) แผนงานสร้างความเข้มแข็งของชุมชน	8	72.73	11,350,000	43.65	กองยุทธศาสตร์ฯ, สำนักปลัด
1.5 สนับสนุนการดำเนินงานด้านความมั่นคงและปลอดภัย	(1) แผนงานการรักษาความสงบภายใน	3	60.00	540,000	12.00	สำนักปลัด	
1.6 ส่งเสริมการมีส่วนร่วมและการสร้างเครือข่ายของประชาชนในการพัฒนาท้องถิ่น	(1) แผนงานสร้างความเข้มแข็งของชุมชน	1	50.00	320,000	39.02	สำนักงานเลขานุการ	
รวม	6	7	70	66.04	58,465,750	52.71	2 สำนัก/4 กอง
2. พัฒนาส่งเสริมการเกษตรและผลผลิตทางการเกษตร	2.3 ส่งเสริมการทำ การเกษตรให้มีมาตรฐานและปลอดภัย	(1) แผนงานการเกษตร	22	100.00	3,019,000	33.29	กองยุทธศาสตร์ฯ, สำนักปลัด
รวม	1	1	22	100.00	3,019,000	33.29	1 สำนัก/1 กอง
3. พัฒนาการท่องเที่ยวเชิงประวัติศาสตร์ ศาสนา วัฒนธรรม และวิถีชีวิต	3.1 พัฒนาสถานที่ท่องเที่ยวและแหล่งท่องเที่ยวใหม่อย่างเป็นระบบ	(1) แผนงานศาสนา วัฒนธรรมและนันทนาการ	4	80.00	615,200	67.22	กองการศึกษา, สำนักปลัด
		(2) แผนงานอุตสาหกรรมและการโยธา	3	25.00	2,800,000	18.40	สำนักปลัด
	3.2 ส่งเสริมกิจกรรมการท่องเที่ยวและการประชาสัมพันธ์	(1) แผนงานศาสนา วัฒนธรรมและนันทนาการ	7	50.00	2,580,000	40.76	สำนักปลัด
		(1) แผนงานศาสนา วัฒนธรรมและนันทนาการ	9	90.00	3,380,000	84.92	กองการศึกษา, สำนักปลัด
3.3 สร้างจิตสำนึกและการมีส่วนร่วมของชุมชนในการพัฒนาแหล่งท่องเที่ยว	(1) แผนงานศาสนา วัฒนธรรมและนันทนาการ	2	100.00	800,000	28.57	สำนักปลัด	
3.4 ส่งเสริมการสร้างงานสร้างอาชีพและรายได้จากการท่องเที่ยว	(1) แผนงานศาสนา วัฒนธรรมและนันทนาการ	2	100.00	800,000	28.57	สำนักปลัด	
รวม	4	2	25	58.14	10,175,200	35.92	1 สำนัก/1 กอง
4. พัฒนาเศรษฐกิจ	4.4 พัฒนาและส่งเสริมอาชีพตามศักยภาพของชุมชนและท้องถิ่น	(2) แผนงานสร้างความเข้มแข็งของชุมชน	1	50.00	300,000	37.50	สำนักปลัด
รวม	1	1	1	50.00	300,000	37.50	1 สำนัก

แผนการดำเนินงาน ประจำปีงบประมาณ พ.ศ. 2568 ขององค์การบริหารส่วนจังหวัดสิงห์บุรี (ต่อ)

ยุทธศาสตร์	กลยุทธ์	แผนงาน	โครงการที่ ดำเนินการ	คิดเป็นร้อยละ ของ โครงการทั้งหมด	จำนวน งบประมาณ	คิดเป็นร้อยละของ งบประมาณ ทั้งหมด	หน่วยงาน รับผิดชอบ
5. พัฒนาโครงสร้าง พื้นฐาน และบริการ สาธารณะ	5.2 ก่อสร้าง/ ปรับปรุง/บำรุงรักษา สิ่งสาธารณูปโภคให้มี มาตรฐาน 5.3 จัดให้มี/ซ่อม บำรุงรักษาระบบ ไฟฟ้าและประปา สาธารณะ	(1) แผนงานอุตสาหกรรม และการโยธา	13	14.77	61,441,200	11.37	กองช่าง
		(1) แผนงานอุตสาหกรรม และการโยธา	2	13.33	574,000	0.94	กองช่าง
รวม	2	1	15	14.56	35,198,000	10.32	1 กอง
6. พัฒนา ทรัพยากรธรรมชาติ และสิ่งแวดล้อม	6.1 สนับสนุนการ จัดทำผังเมืองรวมและ ผังชุมชนตามภารกิจ ถ่ายโอน 6.2 บำรุงรักษา สภาพแวดล้อมลำน้ำ แหล่งน้ำธรรมชาติ 6.4 การจัดการขยะ และสิ่งปฏิกูล 6.5 อนุรักษ์และ ส่งเสริมการมีส่วนร่วม ในการจัดการ ทรัพยากรธรรมชาติ และสิ่งแวดล้อม	(1) แผนงานอุตสาหกรรม และการโยธา	1	100.00	100,000	100.00	กองช่าง
		(1) แผนงานการเกษตร	1	100.00	300,000	100.00	กองช่าง
		(1) แผนงานเคหะและ ชุมชน	5	71.43	11,100,000	30.96	กองสาธารณสุข
		(1) แผนงานสร้าง ความ เข้มแข็งของชุมชน	1	100.00	40,000	100.00	กองการศึกษา
รวม	4	4	8	80.00	11,540,000	31.80	3 กอง
7. พัฒนาระบบ บริหารและการ จัดการ	7.1 พัฒนาระบบ บริหารองค์กรตาม หลักการบริหาร กิจการบ้านเมืองที่ดี 7.4 ประสานความ ร่วมมือระหว่าง หน่วยงานราชการ อปท. องค์กรเอกชน ประชาคมในการ พัฒนาท้องถิ่น	(1) แผนงานบริหารงาน ทั่วไป	1	100.00	1,000,000	100.00	กองยุทธศาสตร์ฯ
		(1) แผนงานบริหารงาน ทั่วไป	1	100.00	250,000	100.00	กองการเจ้าหน้าที่
รวม	2	1	2	100.00	1,250,000	100.00	1 สำนัก/2 กอง
รวมทั้งสิ้น	20	17	143	49.65	136,765,150	17.79	2 สำนัก/5 กอง

บัญชีสรุปจำนวนโครงการและงบประมาณตามแผนการดำเนินงาน ประจำปีงบประมาณ พ.ศ. 2568 เพิ่มเติม ครั้งที่ 1/2568 ขององค์การบริหารส่วนจังหวัดสิงห์บุรี

ยุทธศาสตร์	กลยุทธ์	แผนงาน	โครงการที่ ดำเนินการ	คิดเป็นร้อยละของ โครงการทั้งหมด	จำนวน งบประมาณ	คิดเป็นร้อยละของ งบประมาณทั้งหมด	หน่วยงาน รับผิดชอบ
3. พัฒนาการ ท่องเที่ยวเชิง ประวัติศาสตร์ ศาสนา วัฒนธรรม และวิถีชีวิต	3.3 สร้างจิตสำนึก และการมีส่วนร่วม ของชุมชนในการ พัฒนาแหล่งท่องเที่ยว	(1) แผนงานศาสนา วัฒนธรรม และนันทนาการ	1	16.67	498,000	11.12	สำนักปลัด
รวม	1	1	1	16.67	498,000	11.12	1 กอง
รวมทั้งสิ้น	5	5	1	16.67	498,000	11.12	1 กอง

บัญชีสรุปจำนวนโครงการและงบประมาณตามแผนการดำเนินงาน ประจำปีงบประมาณ
พ.ศ. 2568 เพิ่มเติม ครั้งที่ 2/2568 ขององค์การบริหารส่วนจังหวัดสิงห์บุรี

ยุทธศาสตร์	กลยุทธ์	แผนงาน	โครงการที่ ดำเนินการ	คิดเป็นร้อยละของ โครงการทั้งหมด	จำนวน งบประมาณ	คิดเป็นร้อยละของ งบประมาณทั้งหมด	หน่วยงาน รับผิดชอบ
1. พัฒนาสังคม และคุณภาพชีวิต	1.1 ส่งเสริมสนับสนุน การจัดการศึกษาทุก ระดับ	(1) แผนงานการศึกษา	1	3.45	2,500,000	20.17	กองการศึกษา
รวม	1	1	1	3.45	2,500,000	20.17	1 กอง
รวมทั้งสิ้น	1	1	1	3.45	2,500,000	20.17	1 กอง

บัญชีสรุปจำนวนโครงการและงบประมาณตามแผนการดำเนินงาน ประจำปีงบประมาณ
พ.ศ. 2568 เพิ่มเติม ครั้งที่ 3/2568 ขององค์การบริหารส่วนจังหวัดสิงห์บุรี

ยุทธศาสตร์	กลยุทธ์	แผนงาน	โครงการที่ ดำเนินการ	คิดเป็นร้อยละของ โครงการทั้งหมด	จำนวน งบประมาณ	คิดเป็นร้อยละของ งบประมาณทั้งหมด	หน่วยงาน รับผิดชอบ
1. พัฒนาสังคม และคุณภาพชีวิต	1.1 ส่งเสริมสนับสนุน การศึกษาทุกระดับ	(1) แผนงานการศึกษา	2	6.45	330,000	2.59	กองการศึกษา
		(2) แผนงานอุตสาหกรรม และการโยธา	1	10.00	490,000	35.25	
รวม	1	2	3	2.83	820,000	5.81	2 กอง
3. พัฒนาการ ท่องเที่ยวเชิง ประวัติศาสตร์ ศาสนา วัฒนธรรม และวิถีชีวิต	3.1 พัฒนาสถานที่ ท่องเที่ยวและแหล่ง ท่องเที่ยวใหม่อย่าง เป็นระบบ	(2) แผนงานอุตสาหกรรม และการโยธา	1	7.69	135,650,000	89.91	กองช่าง
รวม	1	1	1	7.69	135,650,000	89.91	1 กอง
5. พัฒนาโครงสร้าง พื้นฐานและ บริการสาธารณะ	5.2 ก่อสร้าง/ ปรับปรุง/บำรุงรักษา สิ่งสาธารณูปการให้มี มาตรฐาน	(1) แผนงานอุตสาหกรรม และการโยธา	16	15.38	10,879,900	1.97	กองช่าง
	5.3 จัดให้มี/ซ่อม บำรุงรักษาระบบ ไฟฟ้าและประปา สาธารณะ	(1) แผนงานอุตสาหกรรม และการโยธา	8	34.78	3,097,800	4.84	กองช่าง
รวม	2	1	24	23.30	13,977,700	2.27	1 กอง
รวมทั้งสิ้น	4	4	28	9.72	150,447,700	19.28	3 กอง

บัญชีสรุปจำนวนโครงการและงบประมาณตามแผนการดำเนินงาน ประจำปีงบประมาณ
พ.ศ. 2568 เพิ่มเติม ครั้งที่ 4/2568 ขององค์การบริหารส่วนจังหวัดสิงห์บุรี

ยุทธศาสตร์	กลยุทธ์	แผนงาน	โครงการที่ ดำเนินการ	คิดเป็นร้อยละของ โครงการทั้งหมด	จำนวน งบประมาณ	คิดเป็นร้อยละของ งบประมาณทั้งหมด	หน่วยงาน รับผิดชอบ
1. พัฒนาสังคม และคุณภาพชีวิต	1.2 สนับสนุนด้าน การศึกษา การสาธารณสุข และนันทนาการ	(3) แผนงานอุตสาหกรรม และการโยธา	3	15.79	4,632,000	10.70	สำนักปลัด
	1.6 ส่งเสริมการมีส่วนร่วม และการสร้าง เครือข่ายของประชาชน ในการพัฒนาท้องถิ่น	(1) แผนงานอุตสาหกรรม และการโยธา	1	33.33	1,490,000	12.96	กองช่าง
รวม	2	2	4	18.18	6,122,000	11.17	1 สำนัก/1 กอง

บัญชีสรุปจำนวนโครงการและงบประมาณตามแผนการดำเนินงาน ประจำปีงบประมาณ พ.ศ. 2568 เพิ่มเติม ครั้งที่ 4/2568 ขององค์การบริหารส่วนจังหวัดสิงห์บุรี (ต่อ)

ยุทธศาสตร์	กลยุทธ์	แผนงาน	โครงการที่ดำเนินการ	คิดเป็นร้อยละของโครงการทั้งหมด	จำนวนงบประมาณ	คิดเป็นร้อยละของงบประมาณทั้งหมด	หน่วยงานรับผิดชอบ
3. พัฒนาการท่องเที่ยวเชิงประวัติศาสตร์ ศาสนา วัฒนธรรม และวิถีชีวิต	3.1 พัฒนาสถานที่ท่องเที่ยวและแหล่งท่องเที่ยวใหม่อย่างเป็นระบบ	(2) แผนงานอุตสาหกรรมและการโยธา	2	13.33	1,495,000	0.98	กองช่าง
	3.2 ส่งเสริมกิจกรรมการท่องเที่ยวและการประชาสัมพันธ์	(2) แผนงานอุตสาหกรรมและการโยธา	1	50.00	500,000	62.50	สำนักปลัด
	3.3 พัฒนาเส้นทางท่องเที่ยวและป้ายประชาสัมพันธ์	(2) แผนงานอุตสาหกรรมและการโยธา	1	33.33	500,000	10.00	สำนักปลัด
รวม	3	1	4	40.00	2,495,000	1.58	1 สำนัก/1 กอง
4. พัฒนาเศรษฐกิจ	4.3 จัดให้มีและพัฒนาศูนย์แสดงสินค้าจำหน่ายผลิตภัณฑ์ OTOP และแหล่งจำหน่ายสินค้าในระดับจังหวัดและชุมชน	(1) แผนงานอุตสาหกรรมและการโยธา	1	100.00	494,000	2.06	กองช่าง
รวม	1	1	1	100.00	494,000	2.06	1 กอง
5. พัฒนาโครงสร้างพื้นฐานและบริการสาธารณะ	5.1 จัดให้มีและพัฒนาระบบคมนาคม/บำรุงรักษาถนนตามภารกิจถ่ายโอน	(1) แผนงานอุตสาหกรรมและการโยธา	5	100.00	2,390,000	5.98	กองช่าง
	5.2 ก่อสร้าง/ปรับปรุง/บำรุงสิ่งสาธารณูปการให้มีมาตรฐาน	(1) แผนงานอุตสาหกรรมและการโยธา	14	11.86	11,816,600	2.10	กองช่าง
	5.3 จัดให้มี/ซ่อมบำรุงรักษาระบบไฟฟ้าและประปาสาธารณะ	(1) แผนงานอุตสาหกรรมและการโยธา	2	8.00	993,200	1.53	กองช่าง
	5.4 ป้องกันและบรรเทาสาธารณภัย	(1) แผนงานรักษาความสงบภายใน	1	100.00	213,000	5.33	สำนักปลัด
	รวม	4	2	22	21.36	15,412,800	2.29
6. พัฒนาทรัพยากรธรรมชาติและสิ่งแวดล้อม	6.4 การจัดการขยะและสิ่งปฏิกูล	(1) แผนงานเกษตรและชุมชน	1	12.50	165,000	0.46	กองสาธารณสุข
รวม	1	1	1	10.00	165,000	0.46	1 กอง
รวมทั้งสิ้น	11	6	32	21.92	24,688,800	2.61	1 สำนัก/2 กอง

สรุปแผนดำเนินงานทั้ง 5 ฉบับ จำนวน 205 โครงการ งบประมาณรวมทั้งสิ้น 314,899,650 บาท

4. สรุปผลการวิเคราะห์การติดตามและประเมินผล

ตามมติที่ประชุม คณะกรรมการติดตามและประเมินผลแผนพัฒนาองค์การบริหารส่วนจังหวัดสิงห์บุรี เมื่อวันที่ 26 พฤศจิกายน 2567 คณะกรรมการติดตามและประเมินผลองค์การบริหารส่วนจังหวัดสิงห์บุรี ได้คัดเลือกโครงการยุทธศาสตร์ละ 1 โครงการ และสำรอง 1 โครงการ เพื่อเข้าร่วมสังเกตการณ์เพื่อดูสถานที่ดำเนินการจริง ดังนี้

ยุทธศาสตร์ที่ 1 พัฒนาสังคมและคุณภาพชีวิต คัดเลือกจำนวน 2 โครงการ ประกอบด้วย

1.1 โครงการช่วยเหลือคนพิการด้านการส่งเสริมคุณภาพชีวิต งบประมาณ 3,929,000 บาท (สำนักปลัด) องค์การบริหารส่วนจังหวัดสิงห์บุรีได้ดำเนินการตามเป้าหมายช่วยเหลือผู้พิการและผู้ด้อยโอกาสในจังหวัดสิงห์บุรี รวม 7,236 คน ซึ่งเป็นข้อมูลเบื้องต้นที่องค์กรปกครองส่วนท้องถิ่นในแต่ละพื้นที่ประสานมายังองค์การบริหารส่วนจังหวัดสิงห์บุรีเพื่อดำเนินการช่วยเหลือตามอำนาจหน้าที่ งบประมาณเบิกจ่าย 3,927,310 บาท ฝ่ายเลขานุการ คณะกรรมการติดตามและประเมินผลแผนพัฒนาองค์การบริหารส่วนจังหวัดสิงห์บุรีได้ดำเนินการลงพื้นที่ติดตามและสรุปผลการดำเนินโครงการ ดังนี้ องค์การบริหารส่วนจังหวัดสิงห์บุรีได้ช่วยเหลือผู้พิการและผู้ด้อยโอกาสในการบรรเทาความทุกข์ยากในเบื้องต้นอย่างทั่วถึง เป็นการสร้างขวัญและกำลังใจในการดำเนินชีวิตให้อยู่ในสังคมอย่างมีความสุข และส่งเสริมให้ผู้พิการและผู้ด้อยโอกาสมีคุณภาพชีวิตที่ดีขึ้น เกิดการบูรณาการร่วมมือกันระหว่างหน่วยงานองค์กรปกครองส่วนท้องถิ่นและส่วนราชการที่เกี่ยวข้อง ความพึงพอใจภาพรวมของการช่วยเหลือประชาชน ผลการประเมิน ภาพรวมอยู่ในระดับมากที่สุด คิดเป็นอัตราร้อยละ 96.60 และมีข้อเสนอแนะเพิ่มเติม ดังนี้

- อยากให้เพิ่มวงเงินให้สอดคล้องกับเศรษฐกิจในปัจจุบัน ค่าใช้จ่ายสูง
- อยากได้เป็นสิ่งของร่วมกับเงินด้วย
- เป็นโครงการที่ดี ไม่ทอดทิ้งผู้พิการและผู้ด้อยโอกาส อยากให้ดำเนินงานโครงการต่อเนื่อง

เป็นประจำทุกปี

และพบว่า ผู้ได้รับการช่วยเหลือนำเงินไปใช้จ่ายในด้านการซื้อเครื่องบริโภค 46% อุปโภค 15% จ่ายค่าสาธารณูปโภค 17.10% และอื่น ๆ 21.90%

1.2 โครงการส่งเสริมการเรียนรู้สู่โลกกว้างสร้างภูมิคุ้มกันสารสัมพันธ์ครอบครัว งบประมาณ 3,000,000 บาท (กองการศึกษาฯ) คณะกรรมการติดตามและประเมินผลแผนพัฒนาองค์การบริหารส่วนจังหวัดสิงห์บุรี คัดเลือกไว้เป็นโครงการสำรอง องค์การบริหารส่วนจังหวัดสิงห์บุรีไม่ได้ดำเนินการ เนื่องจากกิจกรรมหลักของโครงการเป็นการนำกลุ่มเป้าหมายเดินทางไปศึกษาดูงานนอกพื้นที่ ซึ่งในช่วงเวลาดังกล่าวมีเหตุการณ์ข่าวรถโดยสารเกิดเพลิงไหม้ ส่งผลให้หน่วยงานที่เกี่ยวข้อง โดยเฉพาะกรมส่งเสริมการปกครองท้องถิ่น มีนโยบายให้องค์กรปกครองส่วนท้องถิ่นตรวจสอบและเพิ่มความเข้มงวดการใช้รถโดยสารในการเดินทางไปศึกษาดูงาน เพื่อความปลอดภัยของผู้เข้าร่วมกิจกรรม องค์การบริหารส่วนจังหวัดสิงห์บุรีจึงเห็นสมควรงดดำเนินการตามโครงการดังกล่าว และได้โอนลดงบประมาณไปใช้ดำเนินโครงการอื่นที่มีความเหมาะสมแทน

ยุทธศาสตร์ที่ 2 พัฒนาส่งเสริมการเกษตรและผลิตทางการเกษตร คัดเลือกจำนวน 2 โครงการ ประกอบด้วย

2.1 โครงการพัฒนาศักยภาพเกษตรกรสู่เกษตรกรที่ยั่งยืน งบประมาณ 500,000 บาท (สำนักปลัด) องค์การบริหารส่วนจังหวัดสิงห์บุรีไม่ได้ดำเนินโครงการ เนื่องจากในช่วงเวลาดำเนินการ กลุ่มเกษตรกรเป้าหมายมีภารกิจทางการเกษตรและไม่สามารถเข้าร่วมกิจกรรมได้ตามแผนที่กำหนด อีกทั้งมีการปรับแนวทางการใช้จ่ายงบประมาณให้สอดคล้องกับนโยบายและบริบทของพื้นที่ จึงโอนลดงบประมาณไปใช้ดำเนินโครงการอื่นที่มีความเหมาะสมแทน

2.2 อดทนองค์การบริหารส่วนตำบลสีน้ำร้าย โครงการจัดหาเมล็ดพันธุ์ข้าวปลูก และปัจจัยการผลิตทางการเกษตรองค์การบริหารส่วนตำบลสีน้ำร้าย ประจำปีงบประมาณ พ.ศ. 2568 งบประมาณ 200,000 บาท (กองยุทธศาสตร์และงบประมาณ) คณะกรรมการติดตามและประเมินผลแผนพัฒนาองค์การบริหารส่วนจังหวัดสิงห์บุรีได้คัดเลือกเป็นโครงการสำรอง ดำเนินการแล้วเสร็จ มีงบประมาณเบิกจ่าย 200,000 บาท และองค์การบริหารส่วนจังหวัดสิงห์บุรี ร่วมส่งมอบเมล็ดพันธุ์ข้าวปลูกให้กับเกษตรกรในตำบลสีน้ำร้าย อำเภออินทร์บุรี จังหวัดสิงห์บุรี เมื่อวันที่ 12 ธันวาคม 2567

ยุทธศาสตร์ที่ 3 พัฒนาการท่องเที่ยวเชิงประวัติศาสตร์ ศาสนา วัฒนธรรมและวิถีชีวิต คัดเลือกจำนวน 2 โครงการ ประกอบด้วย

3.1 โครงการแข่งขันกีฬาถ้ำวีรชนมินิ-ฮาล์ฟ มาราธอน สิงห์บุรีคนดีเมืองน่าอยู่ งบประมาณ 800,000 บาท (สำนักปลัด) ดำเนินโครงการเมื่อวันที่ 31 สิงหาคม 2568 งบประมาณเบิกจ่าย 705,775.32 บาท ฝ่ายเลขานุการ คณะกรรมการติดตามและประเมินผลแผนพัฒนาองค์การบริหารส่วนจังหวัดสิงห์บุรี ได้สำรวจความคิดเห็นผู้เข้าร่วมโครงการ พบว่าโครงการส่งเสริมให้เยาวชน เยาวชน ประชาชนทั่วไป และนักท่องเที่ยวสนใจเข้าร่วมกิจกรรมการท่องเที่ยวเชิงกีฬาและนันทนาการเพิ่มมากขึ้น ประชาชนได้เข้าร่วมกิจกรรมออกกำลังกายเพื่อสุขภาพ และใช้เวลาว่างให้เกิดประโยชน์ ห่างไกลจากยาเสพติด และมีความตระหนักถึงความสำคัญของการออกกำลังกาย รวมถึงสามารถสร้าง Soft Power ด้านการท่องเที่ยวให้กับชุมชนได้ ประชาชนมีอาชีพและรายได้จากการท่องเที่ยวเพิ่มมากขึ้น ผู้ที่สนใจกิจกรรมมีทั้งในจังหวัดสิงห์บุรีและต่างจังหวัดทั่วประเทศ จำนวนไม่น้อยกว่า 1,000 คน และผลการประเมินในภาพรวมอยู่ในระดับ มากที่สุด หรือคิดเป็นอัตราร้อยละ 91.40 ซึ่งมีผู้สนใจจะเข้าร่วมโครงการในครั้งต่อไป 91.78% โดยมีข้อเสนอแนะ ดังนี้

- แต่ละระยะการวิ่ง ควรแยกสีเสื้อคนละสีให้ชัดเจน
- เพิ่มแสงสว่างในบางช่วง ตั้งกรวยให้เห็นชัดเจนมากขึ้น
- ขอเป็นจัด Night run บ้าง
- เพิ่มกิจกรรมตามบุทให้หลากหลาย
- ขอรางวัลพิเศษเยอะ ๆ
- เพิ่มพื้นที่ในการนั่งรับประทานอาหาร

3.2 โครงการสืบสานประเพณีลอยกระทง งบประมาณ 353,000 บาท (กองการศึกษาฯ) คณะกรรมการติดตามและประเมินผลแผนพัฒนาองค์การบริหารส่วนจังหวัดสิงห์บุรีได้คัดเลือกเป็นโครงการสำรอง ดำเนินการแล้วเสร็จเมื่อวันที่ 15-16 พฤศจิกายน 2567 โดยองค์การบริหารส่วนจังหวัดสิงห์บุรี ร่วมกับ เทศบาลเมืองสิงห์บุรี จัดกิจกรรมบริเวณลานอเนกประสงค์ริมแม่น้ำเจ้าพระยา ด้านหน้าศาลากลางจังหวัดสิงห์บุรีหลังเดิม (ร.ศ.130) งบประมาณเบิกจ่าย 350,330 บาท ฝ่ายเลขานุการ คณะกรรมการติดตามและประเมินผลแผนพัฒนาองค์การบริหารส่วนจังหวัดสิงห์บุรี ได้สำรวจความคิดเห็นผู้เข้าร่วมโครงการ พบว่า โครงการส่งเสริมให้เกิดการมีส่วนร่วมในการอนุรักษ์ฟื้นฟู สืบสานประเพณี วัฒนธรรมไทย อีกทั้งเป็นการกระตุ้นเศรษฐกิจ ส่งเสริมรายได้ให้กับประชาชน สถานที่ในการจัดมีความเหมาะสม ผู้เข้าร่วมโครงการมีความพึงพอใจในภาพรวมอยู่ในระดับ มากที่สุด คิดเป็นอัตราร้อยละ 92.40 และมีข้อเสนอแนะเพิ่มเติม ดังนี้

- ควรจัดกิจกรรมทุก ๆ ปี
- ควรจัดทางขึ้นลงลอยกระทงเป็น 2 ทาง จะได้สะดวกและลดการแออัด
- เป็นโครงการที่ดี

ยุทธศาสตร์ที่ 4 พัฒนาเศรษฐกิจ มีเพียงโครงการเดียว

4.1 โครงการพัฒนาและส่งเสริมอาชีพตามศักยภาพของชุมชนและท้องถิ่นจังหวัดสิงห์บุรี งบประมาณ 240,000 บาท (สำนักปลัด) งบประมาณเบิกจ่าย 22,000 บาท โดยองค์การบริหารส่วนจังหวัดสิงห์บุรี ดำเนินงานร่วมกับกลุ่มเครือข่ายที่เกี่ยวข้องทางการเกษตร จัดตั้งศูนย์การเรียนรู้ ทำบันทึกข้อตกลง MOU ร่วมกันกับ ๔ กลุ่ม ได้แก่ กลุ่มปยุหมักจากใบไม้วัดเสาชงทอง กลุ่มเครือข่ายการเรียนรู้ชุมชนบ้านหนองโหลง กลุ่มเครือข่ายการเรียนรู้บ้านเล่าเรื่อง และกลุ่มเครือข่ายการเรียนรู้ด้วยใจรักบ้านเสาชงหิน ตำบลโพประจักษ์ เพื่อสนับสนุนการดำเนินอาชีพเกษตรให้เกิดความยั่งยืนต่อไป ซึ่งองค์การบริหารส่วนจังหวัดสิงห์บุรี จะดำเนินกิจกรรมต่าง ๆ ร่วมกันกับกลุ่มเครือข่ายในปีงบประมาณถัดไป

ยุทธศาสตร์ที่ 5 พัฒนาโครงสร้างพื้นฐานและการบริการสาธารณะ คัดเลือกจำนวน 2 โครงการ ประกอบด้วย

5.1 โครงการหลังฝนถนนเรียบ งบประมาณ 3,000,000 บาท (กองช่าง) ซึ่งคณะกรรมการฯ ได้ งบประมาณเบิกจ่าย 2,121,610.10 บาท องค์การบริหารส่วนจังหวัดสิงห์บุรี ได้สนับสนุน ช่วยเหลือองค์การปกครองส่วนท้องถิ่นอื่นในพื้นที่จังหวัดสิงห์บุรี จำแนกตามภารกิจตามที่องค์การบริหารส่วนจังหวัดสิงห์บุรีกำหนด เช่น การปรับเกลี่ยถนน การขุดลอกคูคลอง รวมทั้งสิ้น 41 องค์การปกครองส่วนท้องถิ่น ฝ่ายเลขานุการคณะกรรมการติดตามและประเมินผลแผนพัฒนาองค์การบริหารส่วนจังหวัดสิงห์บุรี ได้สำรวจความคิดเห็นผู้เข้าร่วมโครงการดังกล่าว พบว่า โครงการช่วยส่งเสริมให้เส้นทางคมนาคมมีความสะดวก ปลอดภัย ลำเลียงพืชผลทางการเกษตรสะดวกขึ้น แหล่งน้ำ คู คลอง สามารถเก็บกักน้ำไว้ใช้ในด้านอุปโภค-บริโภค และด้านเกษตรกรรมดีขึ้น ประชาชนสามารถดำเนินชีวิตและประกอบอาชีพได้อย่างปกติ รวมถึงเกิดการบูรณาการร่วมกันระหว่างองค์การปกครองส่วนท้องถิ่นด้วยกัน ผลการประเมินความพึงพอใจในภาพรวมอยู่ในระดับมากที่สุด คิดเป็นอัตราร้อยละ 88.40 และมีข้อเสนอแนะเพิ่มเติม ดังนี้

- อยากให้มีเครื่องจักรขนาดเล็ก เพื่อเข้าถนน/ซอย เล็ก
- เครื่องจักรมีขนาดใหญ่ ในซอยเล็กจะทำงานลำบาก อยากให้มีเครื่องจักรขนาดเล็กบ้าง จะได้ทำงานได้สะดวก
- อยากให้มีวัสดุปรับปรุงผิวถนน เช่น หินคลุก ยางมะตอยกลบหลุม เพื่อบรรเทา ลดอุบัติเหตุให้กับผู้ใช้รถถนน
- เป็นโครงการที่ดี องค์การปกครองส่วนท้องถิ่นได้รับการสนับสนุนในการช่วยเหลือประชาชน

5.2 โครงการก่อสร้างถนนลาดยางผิวจราจรแบบแอสฟัลท์ติกคอนกรีตสายคันคลองชลประทาน คลองส่ง 1 ซ้ายฝั่งขวา หมู่ที่ 1 ต.บางกระปือ อ.เมืองสิงห์บุรี จ.สิงห์บุรี เชื่อมต่อถนนทางหลวงชนบทหมายเลข 3030 อ.เมืองสิงห์บุรี เชื่อมต่อเขต ต.ทับยา อ.อินทร์บุรี จ.สิงห์บุรี งบประมาณ 13,400,000 บาท (กองช่าง) คณะกรรมการติดตามและประเมินผลแผนพัฒนาองค์การบริหารส่วนจังหวัดสิงห์บุรีได้คัดเลือกเป็นโครงการสำรองอยู่ระหว่างดำเนินการก่อสร้าง ทำสัญญาจัดซื้อจัดจ้างวงเงินงบประมาณดำเนินงาน 8,800,000 บาท และกันเงิน งบประมาณเพื่อเบิกจ่ายในปี พ.ศ. 2569

ยุทธศาสตร์ที่ 6 พัฒนาทรัพยากรธรรมชาติและสิ่งแวดล้อม คัดเลือกจำนวน 2 โครงการ ประกอบด้วย

6.1 โครงการอนุรักษ์ฟื้นฟูทรัพยากรธรรมชาติและสิ่งแวดล้อมองค์การบริหารส่วนจังหวัดสิงห์บุรี งบประมาณ 100,000 บาท (กองสาธารณสุข) งบประมาณเบิกจ่าย 55,375 บาท การดำเนินโครงการนั้น องค์การบริหารส่วนจังหวัดสิงห์บุรี รับผิดชอบรวมขยะอันตรายจากในพื้นที่จังหวัดสิงห์บุรี ผ่านองค์การปกครองส่วนท้องถิ่นอื่น ๆ นำมากำจัดให้ถูกต้องตามขั้นตอนหลักวิชาการ เพื่อเป็นการอนุรักษ์และฟื้นฟูทรัพยากรธรรมชาติและสิ่งแวดล้อม ฝ่ายเลขานุการ คณะกรรมการติดตามและประเมินผลแผนพัฒนาองค์การบริหารส่วนจังหวัดสิงห์บุรี

ได้สำรวจความคิดเห็นผู้เข้าร่วมโครงการดังกล่าว พบว่า โครงการสามารถสร้างจิตสำนึกให้กับประชาชนในการคัดแยกขยะอันตราย และส่งเสริมให้เกิดกิจกรรมการมีส่วนร่วมของชุมชนในการจัดการขยะโดยชุมชน ให้สามารถนำไปกำจัดได้ถูกต้องตามหลักวิชาการ ผลการประเมินผู้เข้าร่วมโครงการ มีความพึงพอใจในภาพรวม อยู่ในระดับมาก คิดเป็นอัตราร้อยละ 91.40 และมีข้อเสนอแนะเพิ่มเติมดังนี้

- เป็นโครงการที่ดี
- เป็นการรักษาสภาพแวดล้อมที่ดี
- ควรมีภาชนะใส่แยกให้ชัดเจน ในการรับขยะอันตรายแต่ละประเภทจาก อปท.

6.2 โครงการศึกษาดูงานการบริหารจัดการขยะจากหน่วยงานต้นแบบ งบประมาณ 300,000 บาท (กองสาธารณสุข) คณะกรรมการติดตามและประเมินผลแผนพัฒนาองค์การบริหารส่วนจังหวัดสิงห์บุรีได้คัดเลือกเป็นโครงการสำรอง องค์การบริหารส่วนจังหวัดสิงห์บุรีไม่ได้ดำเนินโครงการ จึงโอนลดงบประมาณไปใช้ดำเนินโครงการอื่นที่มีความเหมาะสมแทน

ยุทธศาสตร์ที่ 7 พัฒนาระบบบริหารและการจัดการ คัดเลือกจำนวน 2 โครงการ ประกอบด้วย

7.1 โครงการจัดทำและประสานแผนพัฒนาท้องถิ่น และการประสานความร่วมมือระหว่างองค์กรปกครองส่วนท้องถิ่นในเขตจังหวัดสิงห์บุรี งบประมาณ 583,000 บาท (กองยุทธศาสตร์และงบประมาณ) งบประมาณเบิกจ่าย 551,706 บาท องค์การบริหารส่วนจังหวัดสิงห์บุรี ได้จัดทำโครงการอบรมสัมมนาการจัดทำแผนพัฒนาท้องถิ่น และการประสานความร่วมมือระหว่างองค์กรปกครองส่วนท้องถิ่นในเขตจังหวัดสิงห์บุรี ประจำปีงบประมาณ พ.ศ. 2568 ในระหว่างวันที่ 30-31 พฤษภาคม 2568 โดยจัดอบรม ณ ภูมิตรารีรีสอร์ท จังหวัดนครนายก ฝ่ายเลขานุการ คณะกรรมการติดตามและประเมินผลแผนพัฒนาองค์การบริหารส่วนจังหวัดสิงห์บุรี ได้สำรวจความคิดเห็นผู้เข้าร่วมโครงการ พบว่า ผู้เข้าร่วมโครงการมีความรู้ ความเข้าใจมากขึ้นเกี่ยวกับการจัดทำแผนและการประสานแผนพัฒนาท้องถิ่น สามารถนำไปใช้ในองค์กรปกครองส่วนท้องถิ่นของตนเองได้ ผลการประเมินความพึงพอใจในภาพรวมอยู่ในระดับมากที่สุด คิดเป็นอัตราร้อยละ 89.87 และมีข้อเสนอแนะเพิ่มเติม ดังนี้

- อยากให้จัดโครงการปีละ 2 ครั้ง
- ควรจัดทุก ๆ ปี เพื่อให้ อปท. ในจังหวัดสิงห์บุรี มีความเข้มแข็ง
- จัดโครงการได้ดีมาก และขอบคุณคณะทำงานทุกท่าน

7.2 โครงการจ้างนักเรียน นักศึกษา ทำงานช่วงปิดภาคเรียนฤดูร้อน งบประมาณ 250,000 บาท (กองการเจ้าหน้าที่) เป็นโครงการที่คณะกรรมการฯ ได้คัดเลือกไว้สำรอง งบประมาณเบิกจ่าย 232,400 บาท องค์การบริหารส่วนจังหวัดสิงห์บุรี ได้จัดทำโครงการเพื่อช่วยเหลือครอบครัวนักเรียน นักศึกษา ให้มีรายได้ช่วงปิดเทอม และใช้เวลาว่างให้เกิดประโยชน์ รวมถึงมีทักษะในการทำงานที่ดี เพื่อประกอบอาชีพต่อไปในอนาคตได้ ฝ่ายเลขานุการ คณะกรรมการติดตามและประเมินผลแผนพัฒนาองค์การบริหารส่วนจังหวัดสิงห์บุรี ได้สำรวจความคิดเห็นกลุ่มเป้าหมาย ผลการประเมินในภาพรวมอยู่ในระดับมากที่สุด คิดเป็นร้อยละ 90.80 และมีข้อเสนอแนะเพิ่มเติม ดังนี้

- ควรจะมีการขยายระยะเวลาในการทำงานเพิ่มขึ้น
- อยากให้มีระยะเวลาในการทำงานมากกว่านี้
- เพิ่มระยะเวลาในการทำงานมากขึ้นไปอีก (มากกว่า 10 วัน)
- ขยายระยะเวลาการทำงาน มากกว่า 10 วัน

ส่วนที่ 4

สรุปผล ข้อเสนอแนะและข้อเสนอแนะ

1. สรุปผลการพัฒนาท้องถิ่นในภาพรวม

1.1 ความสำเร็จการพัฒนาตามยุทธศาสตร์

ความสอดคล้องเชื่อมโยงยุทธศาสตร์		ดำเนินการ ปีงบประมาณ 2568		อัตรา ร้อยละ
ยุทธศาสตร์	ยุทธศาสตร์ อปจ.สิงห์บุรี	จำนวน โครงการ	ดำเนินการ จริง	
ยุทธศาสตร์ชาติ 20 ปี - ยุทธศาสตร์ที่ 3 ด้านการพัฒนา ส่งเสริมสร้างศักยภาพทรัพยากรมนุษย์ - ยุทธศาสตร์ที่ 4 ด้านการสร้างโอกาส และความเสมอภาคทางสังคม	ยุทธศาสตร์ที่ 1 พัฒนาสังคมและคุณภาพ ชีวิต	45	44	97.78
แผนพัฒนาเศรษฐกิจและสังคมแห่งชาติ ฉบับที่ 13 - หมายเหตุที่ 9 ไทยมีความยากจน ข้ามรุ่นลดลง และมีความคุ้มครองทาง สังคมที่เพียงพอ เหมาะสม				
แผนพัฒนาภาค/แผนพัฒนากลุ่ม จังหวัด/แผนพัฒนาจังหวัด - ประเด็นยุทธศาสตร์การพัฒนากว่า 6 พัฒนาความเชื่อมโยงเศรษฐกิจกับทุก ภาค เพื่อเสริมสร้างเสถียรภาพและลด ความเหลื่อมล้ำภายในประเทศ - ประเด็นการพัฒนากว่า 1 สร้างฐานการ ผลิตสินค้าเกษตร อาหารเพื่อสุขภาพ มูลค่าสูงที่เป็นมิตรกับสิ่งแวดล้อม - ประเด็นการพัฒนากว่า 3 พัฒนาคน คุณภาพชีวิตและสังคมแห่งการเรียนรู้ เพื่อความมั่นคง มั่งคั่ง และยั่งยืน				
ยุทธศาสตร์การพัฒนาของ อปท. ใน เขตจังหวัดสิงห์บุรี - ยุทธศาสตร์ที่ 5 การพัฒนาสังคม และคุณภาพชีวิต				

ความสอดคล้องเชื่อมโยงยุทธศาสตร์		ดำเนินการ ปีงบประมาณ 2568		อัตรา ร้อยละ
ยุทธศาสตร์	ยุทธศาสตร์ อบจ.สิงห์บุรี	จำนวน โครงการ	ดำเนินการ จริง	
ยุทธศาสตร์ชาติ 20 ปี - ยุทธศาสตร์ที่ 5 ด้านการสร้างการ เต็มโตบนคุณภาพชีวิตที่เป็นมิตรต่อ สิ่งแวดล้อม	ยุทธศาสตร์ที่ 2 พัฒนาส่งเสริมการเกษตร และผลผลิตทางการเกษตร	19	15	78.95
แผนพัฒนาเศรษฐกิจและสังคมแห่งชาติ ฉบับที่ 13 - หมายความว่า 1 ไทยเป็นประเทศชั้นนำ ด้านสินค้าเกษตรและเกษตรแปรรูป มูลค่าสูง				
แผนพัฒนาภาค/แผนพัฒนากลุ่ม จังหวัด/แผนพัฒนาจังหวัด - ประเด็นยุทธศาสตร์การพัฒนาที่ 3 ยกระดับการผลิตสินค้าเกษตร และ อุตสาหกรรมโดยใช้นวัตกรรม เทคโนโลยีความคิดสร้างสรรค์ เพื่อให้ สามารถแข่งขันได้อย่างยั่งยืน - ประเด็นการพัฒนาที่ 1 สร้างฐานการ ผลิตสินค้าเกษตร อาหารเพื่อสุขภาพ มูลค่าสูงที่เป็นมิตรกับสิ่งแวดล้อม - ประเด็นการพัฒนาที่ 1 พัฒนาสู่เมือง เกษตรอินทรีย์มาตรฐานและอาหาร ปลอดภัยแบบครบวงจร				
ยุทธศาสตร์การพัฒนาของ อบท. ใน เขตจังหวัดสิงห์บุรี - ยุทธศาสตร์ที่ 1 พัฒนาส่งเสริม การเกษตรและผลผลิตทางการเกษตร				

ความสอดคล้องเชื่อมโยงยุทธศาสตร์		ดำเนินการ ปีงบประมาณ 2568		อัตรา ร้อยละ
ยุทธศาสตร์	ยุทธศาสตร์ อบจ.สิงห์บุรี	จำนวน โครงการ	ดำเนินการ จริง	
<p>ยุทธศาสตร์ชาติ 20 ปี - ยุทธศาสตร์ที่ 2 ด้านการสร้าง ความสามารถในการแข่งขัน</p>	<p>ยุทธศาสตร์ที่ 3 พัฒนาการท่องเที่ยวเชิง ประวัติศาสตร์ ศาสนา วัฒนธรรมและวิถีชีวิต</p>	23	22	95.65
<p>แผนพัฒนาเศรษฐกิจและสังคมแห่งชาติ ฉบับที่ 13 - หมายเหตุที่ 2 ไทยเป็นจุดหมายของ การท่องเที่ยวที่เน้นคุณภาพและความ ยั่งยืน</p>				
<p>แผนพัฒนาภาค/แผนพัฒนา จังหวัด/แผนพัฒนาจังหวัด - ประเด็นยุทธศาสตร์การพัฒนาที่ 2 พัฒนาคุณภาพแหล่งท่องเที่ยวที่มี ชื่อเสียงระดับนานาชาติ และสร้าง ความเชื่อมโยงเพื่อกระจายการ ท่องเที่ยวทั่วทั้งประเทศ - ประเด็นการพัฒนาที่ 2 ยกระดับการ ท่องเที่ยวมูลค่าสูงด้วยเทคโนโลยีและ นวัตกรรมบนพื้นฐานของการท่องเที่ยว อย่างรับผิดชอบ - ประเด็นการพัฒนาที่ 2 พัฒนา ศักยภาพและสร้างมูลค่าเพิ่มด้านการ ท่องเที่ยวที่ยั่งยืน</p>				
<p>ยุทธศาสตร์การพัฒนาของ อบท. ใน เขตจังหวัดสิงห์บุรี - ยุทธศาสตร์ที่ 2 การพัฒนาการ ท่องเที่ยวเชิงประวัติศาสตร์ ศาสนา วัฒนธรรม และวิถีชีวิต</p>				

ความสอดคล้องเชื่อมโยงยุทธศาสตร์		ดำเนินการ ปีงบประมาณ 2568		อัตรา ร้อยละ
ยุทธศาสตร์	ยุทธศาสตร์ อบจ.สิงห์บุรี	จำนวน โครงการ	ดำเนินการ จริง	
<p>ยุทธศาสตร์ชาติ 20 ปี - ยุทธศาสตร์ที่ 4 ด้านการสร้างโอกาสและความเสมอภาคทางสังคม</p>	<p>ยุทธศาสตร์ที่ 4 พัฒนาเศรษฐกิจ</p>	2	2	100
<p>แผนพัฒนาเศรษฐกิจและสังคมแห่งชาติ ฉบับที่ 13 - หมุดหมายที่ 7 ไทยมีวิสาหกิจขนาดกลางและขนาดย่อมที่เข้มแข็ง มีศักยภาพสูง และสามารถ แข่งขันได้ - หมุดหมายที่ 8 ไทยมีพื้นที่และเมืองอัจฉริยะที่น่าอยู่ ปลอดภัย เดิบโตได้อย่างยั่งยืน - หมุดหมายที่ 10 ไทยมีเศรษฐกิจหมุนเวียนและสังคมคาร์บอนต่ำ</p>				
<p>แผนพัฒนาภาค/แผนพัฒนากลุ่มจังหวัด/แผนพัฒนาจังหวัด - ประเด็นยุทธศาสตร์การพัฒนาที่ 6 พัฒนาความเชื่อมโยงเศรษฐกิจและสังคมกับทุกภาค เพื่อเสริมสร้างเสถียรภาพและลดความเหลื่อมล้ำภายในประเทศ - ประเด็นการพัฒนาที่ 3 เพิ่มมูลค่าห่วงโซ่อุปทานอุตสาหกรรมและบริการในอนาคต - ประเด็นการพัฒนาที่ 3 พัฒนาคุณภาพชีวิตและสังคมแห่งการเรียนรู้เพื่อความมั่นคง มั่งคั่ง และยั่งยืน</p>				
<p>ยุทธศาสตร์การพัฒนาของ อบท. ในเขตจังหวัดสิงห์บุรี - ยุทธศาสตร์ที่ 3 การพัฒนาเศรษฐกิจ</p>				

ความสอดคล้องเชื่อมโยงยุทธศาสตร์		ดำเนินการ ปีงบประมาณ 2568		อัตรา ร้อยละ
ยุทธศาสตร์	ยุทธศาสตร์ อบจ.สิงห์บุรี	จำนวน โครงการ	ดำเนินการ จริง	
ยุทธศาสตร์ชาติ 20 ปี - ยุทธศาสตร์ที่ 4 ด้านการสร้างโอกาสและความเสมอภาคทางสังคม	ยุทธศาสตร์ที่ 5 พัฒนาโครงสร้างพื้นฐานและบริการสาธารณะ	59	58	98.31
แผนพัฒนาเศรษฐกิจและสังคมแห่งชาติ ฉบับที่ 13 - หมุดหมายที่ 5 ไทยเป็นประตูการค้า การลงทุนและยุทธศาสตร์ทาง โลจิสติกส์ที่สำคัญของภูมิภาค				
แผนพัฒนาภาค/แผนพัฒนากลุ่ม จังหวัด/แผนพัฒนาจังหวัด - ประเด็นยุทธศาสตร์การพัฒนาที่ 6 พัฒนาการเชื่อมโยงเศรษฐกิจและสังคมกับทุกภาค เพื่อเสริมสร้าง เสถียรภาพและลดความเหลื่อมล้ำ ภายในประเทศ - ประเด็นการพัฒนาที่ 3 เพิ่มมูลค่า ห่วงโซ่อุปทานอุตสาหกรรมและบริการ ในอนาคต - ประเด็นการพัฒนาที่ 1 พัฒนาสู่เมือง เกษตรอินทรีย์มาตรฐานและอาหารปลอดภัยแบบครบวงจร				
ยุทธศาสตร์การพัฒนาของ อบท. ใน เขตจังหวัดสิงห์บุรี - ยุทธศาสตร์ที่ 4 การพัฒนาโครงสร้าง พื้นฐาน และการบริการสาธารณะ				

ความสอดคล้องเชื่อมโยงยุทธศาสตร์		ดำเนินการ ปีงบประมาณ 2568		อัตรา ร้อยละ
ยุทธศาสตร์	ยุทธศาสตร์ อบจ.สิงห์บุรี	จำนวน โครงการ	ดำเนินการ จริง	
ยุทธศาสตร์ชาติ 20 ปี - ยุทธศาสตร์ที่ 4 ด้านการสร้างโอกาสและความเสมอภาคทางสังคม	ยุทธศาสตร์ที่ 6 พัฒนาทรัพยากรธรรมชาติและสิ่งแวดล้อม	7	6	85.71
แผนพัฒนาเศรษฐกิจและสังคมแห่งชาติ ฉบับที่ 13 - หมุดหมายที่ 10 ไทยมีเศรษฐกิจหมุนเวียนและสังคมคาร์บอนต่ำ - หมุดหมายที่ 11 ไทยสามารถลดความเสี่ยงและผลกระทบจากภัยธรรมชาติและเปลี่ยนแปลง สภาพภูมิอากาศ				
แผนพัฒนาภาค/แผนพัฒนากลุ่มจังหวัด/แผนพัฒนาจังหวัด - ประเด็นยุทธศาสตร์การพัฒนาที่ 1 พัฒนาคุณภาพชีวิตและแก้ไขปัญหาสิ่งแวดล้อม - ประเด็นการพัฒนาที่ 4 การจัดการทรัพยากรธรรมชาติ สิ่งแวดล้อม และพลังงานแบบมีส่วนร่วมอย่างยั่งยืน - ประเด็นการพัฒนาที่ 3 พัฒนาคุณภาพชีวิตและสังคมแห่งการเรียนรู้เพื่อความมั่นคง มั่งคั่ง และยั่งยืน				
ยุทธศาสตร์การพัฒนาของ อบท. ในเขตจังหวัดสิงห์บุรี - ยุทธศาสตร์ที่ 6 การพัฒนาทรัพยากรธรรมชาติและสิ่งแวดล้อม				

ความสอดคล้องเชื่อมโยงยุทธศาสตร์		ดำเนินการ ปีงบประมาณ 2568		อัตรา ร้อยละ
ยุทธศาสตร์	ยุทธศาสตร์ อบจ.สิงห์บุรี	จำนวน โครงการ	ดำเนินการ จริง	
<p>ยุทธศาสตร์ชาติ 20 ปี - ยุทธศาสตร์ที่ 4 ด้านการสร้างโอกาสและความเสมอภาคทางสังคม</p> <p>แผนพัฒนาเศรษฐกิจและสังคมแห่งชาติ ฉบับที่ 13 - หมุดหมายที่ 12 ไทยมีกำลังคนสมรรถนะสูง มุ่งเรียนรู้อย่างต่อเนื่อง ตอบโจทย์การพัฒนา แห่งอนาคต - หมุดหมายที่ 13 ไทยมีภาครัฐที่ทันสมัย มีประสิทธิภาพ และตอบ โจทย์ประชาชน</p> <p>แผนพัฒนาภาค/แผนพัฒนากลุ่ม จังหวัด/แผนพัฒนาจังหวัด - ประเด็นยุทธศาสตร์การพัฒหน้าที่ 6 พัฒนาคือความเชื่อมโยงเศรษฐกิจและสังคมกับทุกภาค เพื่อเสริมสร้าง เสถียรภาพและลดความเหลื่อมล้ำ ภายในประเทศ - ประเด็นการพัฒหน้าที่ 3 เพิ่มมูลค่าห่วงโซ่อุปทานอุตสาหกรรมและบริการ ในอนาคต - ประเด็นการพัฒหน้าที่ 3 พัฒนาคุณภาพชีวิตและสังคมแห่งการเรียนรู้ เพื่อความมั่นคง มั่งคั่ง และยั่งยืน</p> <p>ยุทธศาสตร์การพัฒนาของ อบท. ใน เขตจังหวัดสิงห์บุรี - ยุทธศาสตร์ที่ 7 การพัฒนาระบบ บริหารและการจัดการ</p>	<p>ยุทธศาสตร์ที่ 7 พัฒนาระบบบริหารและการ จัดการ</p>	2	2	100
	บัญชีครุภัณฑ์	29	29	100
ความสำเร็จการพัฒนาตามยุทธศาสตร์		186	178	95.70

1.2 การวัดผลเชิงปริมาณและเชิงคุณภาพ เปรียบเทียบเป็นแผนภูมิแสดงจำนวนโครงการ และดำเนินการจริงในปีงบประมาณ พ.ศ. 2568

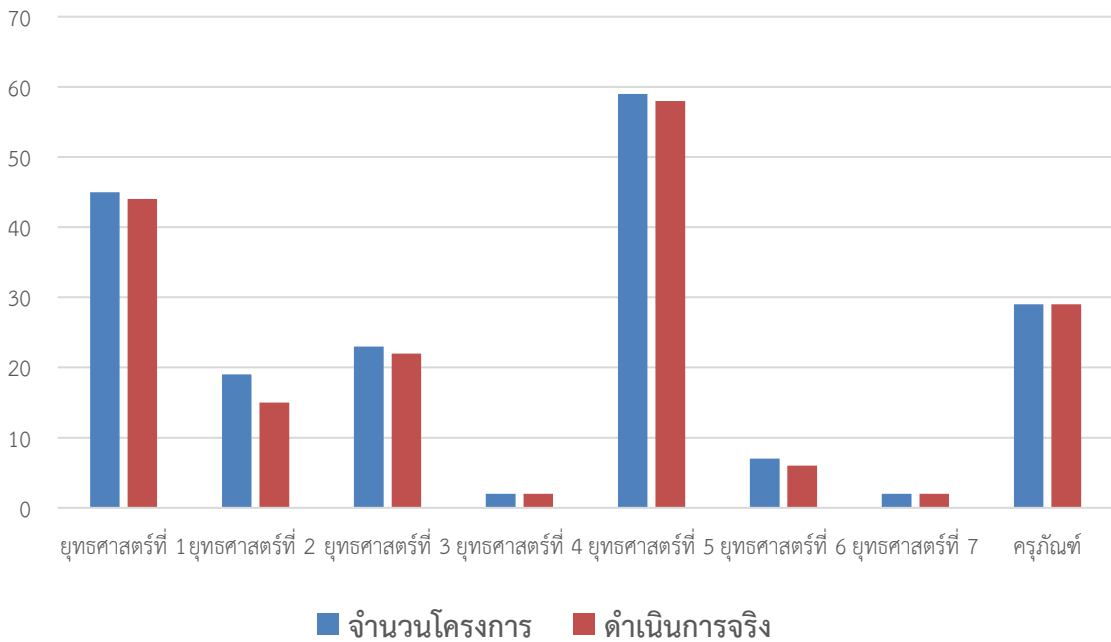

1.3 ความสำเร็จการพัฒนาตามเป้าหมาย

- 1.2.1 คนในท้องถิ่นอยู่อย่างสงบสุขมีคุณภาพชีวิตที่ดี ประชาชนทุกกลุ่มในจังหวัดสิงห์บุรีได้รับการพัฒนา
- 1.2.2 เป็นแหล่งการผลิตสินค้าเกษตรและอาหารที่ปลอดภัยของประเทศ
- 1.2.3 รักษามรดกทางประวัติศาสตร์ ศาสนา วัฒนธรรม วิถีชีวิต และธรรมชาติ แหล่งท่องเที่ยวได้รับการพัฒนา
- 1.2.4 สร้างงาน สร้างอาชีพ และเพิ่มรายได้ให้กับประชาชนในท้องถิ่น
- 1.2.5 พัฒนาให้เป็นเมืองน่าอยู่ พัฒนาโครงสร้างพื้นฐาน มีกิจกรรมด้านสิ่งแวดล้อมและองค์กรผ่านการประเมินตามตัวชี้วัดที่กำหนดต่าง ๆ

1.4 ความสำเร็จการพัฒนาตามโครงการพัฒนาท้องถิ่น

องค์การบริหารส่วนจังหวัดสิงห์บุรี ได้จัดทำแผนพัฒนาท้องถิ่น (พ.ศ. 2566-2570) เพิ่มเติมเปลี่ยนแปลง และแก้ไข ขององค์การบริหารส่วนจังหวัดสิงห์บุรี (ทุกฉบับ) โดยมีโครงการนำมาบรรจุในข้อบัญญัติงบประมาณรายจ่ายประจำปีงบประมาณ พ.ศ. 2568 และอนุมัติโอนเงินเหลือจ่าย ประจำปีงบประมาณ พ.ศ. 2568 ไปตั้งจ่ายรายการใหม่ทั้งสิ้น จำนวน 186 โครงการ งบประมาณ 134,964,550 บาท โดยเบิกจ่ายแล้วเสร็จจำนวน 103 โครงการ งบประมาณ 53,442,387.81 บาท กั้นเงินงบประมาณ พ.ศ. 2568 นำไปเบิกจ่ายในปีงบประมาณ พ.ศ. 2569 จำนวน 75 โครงการ งบประมาณ 81,522,162.19 บาท และไม่ดำเนินการ จำนวน 8 โครงการ

1.5 ผลสำเร็จที่วัดได้

องค์การบริหารส่วนจังหวัดสิงห์บุรี ได้นำแผนพัฒนาท้องถิ่น (พ.ศ. 2566-2570) เพิ่มเติมเปลี่ยนแปลง และแก้ไขขององค์การบริหารส่วนจังหวัดสิงห์บุรี (ทุกฉบับ) ประจำปีงบประมาณ พ.ศ. 2568 ครอบคลุมทั้ง 7 ยุทธศาสตร์ ความก้าวหน้าผลการดำเนินงาน ดังนี้

ผลการดำเนินงาน	จำนวนโครงการ			รวมโครงการ ที่ดำเนินการ	อัตรา ร้อยละ
	จำนวน โครงการ	ดำเนินการ แล้วเสร็จ	อยู่ระหว่าง ดำเนินการ		
ยุทธศาสตร์ที่ 1 พัฒนาสังคมและ คุณภาพชีวิต	45	39	5	44	
ยุทธศาสตร์ที่ 2 พัฒนาส่งเสริมการเกษตร และผลผลิตทางการเกษตร	19	15	-	15	
ยุทธศาสตร์ที่ 3 พัฒนาการท่องเที่ยวเชิง ประวัติศาสตร์ ศาสนา วัฒนธรรมและวิถีชีวิต	23	15	7	22	
ยุทธศาสตร์ที่ 4 พัฒนาเศรษฐกิจ	2	1	1	2	
ยุทธศาสตร์ที่ 5 พัฒนาโครงสร้างพื้นฐาน และบริการสาธารณะ	59	10	48	58	
ยุทธศาสตร์ที่ 6 พัฒนาระบบสาธารณสุข และสิ่งแวดล้อม	7	5	1	6	
ยุทธศาสตร์ที่ 7 พัฒนาระบบบริหารและ การจัดการ	2	2	-	2	
บัญชีครุภัณฑ์	29	16	13	29	
รวมทั้งสิ้น	186	103	75	178	95.70

เกณฑ์การประเมินผลการดำเนินงาน

การติดตามและประเมินผลการดำเนินงานให้เป็นไปตามแผนพัฒนาท้องถิ่น (พ.ศ. 2566-2570) เพิ่มเติมเปลี่ยนแปลง และแก้ไขขององค์การบริหารส่วนจังหวัดสิงห์บุรี (ทุกฉบับ) ประจำปีงบประมาณ พ.ศ. 2568 เพื่อรับทราบปัญหาความต้องการ และข้อเสนอแนะจากประชาชนในเขตพื้นที่ขององค์การบริหารส่วนจังหวัดสิงห์บุรี คณะกรรมการติดตามและประเมินผลแผนพัฒนาองค์การบริหารส่วนจังหวัดสิงห์บุรี พร้อมคณะทำงานได้สรุปผลการดำเนินงานตามแผนพัฒนาท้องถิ่นดังกล่าวภายในเดือนธันวาคมของทุกปี เป็นไปตามวิสัยทัศน์ขององค์การบริหารส่วนจังหวัดสิงห์บุรี “สิงห์บุรี คนดี เมืองน่าอยู่” ได้กำหนดเกณฑ์ชี้วัดไว้ 5 ระดับ ดังนี้

เกณฑ์ชี้วัด

ระดับ 5 ดีมาก	(ค่าเฉลี่ยระหว่าง 4.51-5.00) หรืออัตราร้อยละ 81-100
ระดับ 4 ดี	(ค่าเฉลี่ยระหว่าง 3.51-4.00) หรืออัตราร้อยละ 71-80
ระดับ 3 ปานกลาง	(ค่าเฉลี่ยระหว่าง 2.51-3.50) หรืออัตราร้อยละ 61-70
ระดับ 2 พอใช้	(ค่าเฉลี่ยระหว่าง 1.51-2.50) หรืออัตราร้อยละ 51-60
ระดับ 1 ปรับปรุง	(ค่าเฉลี่ยระหว่าง 1.00-1.50) หรืออัตราร้อยละ 50 ลงมา

แผนพัฒนาท้องถิ่น (พ.ศ. 2566-2570) เพิ่มเติม เปลี่ยนแปลง และแก้ไขขององค์การบริหารส่วนจังหวัดสิงห์บุรี (ทุกฉบับ) ประจำปีงบประมาณ พ.ศ. 2568 โครงการตามแผนพัฒนา รวมทั้งสิ้น 186 โครงการ งบประมาณ 134,964,550 บาท ครอบคลุมรวม 7 ยุทธศาสตร์

ดำเนินการจริงทั้งสิ้น	จำนวน	178	โครงการ
จำนวนเงินเบิกจ่ายงบประมาณ	จำนวน	103	โครงการ
จำนวนโครงการที่กันเงิน	จำนวน	75	โครงการ
คิดเป็นอัตราร้อยละ 95.70			

2. ข้อเสนอแนะในการจัดทำแผนพัฒนาท้องถิ่นในอนาคต

2.1 ผลกระทบนำไปสู่ออนาคต

การจัดทำแผนพัฒนาท้องถิ่นตั้งอยู่บนพื้นฐานของการรวบรวมข้อมูลในด้านต่าง ๆ จากทุกภาคส่วนที่เกี่ยวข้อง และพิจารณาผลการพัฒนาที่ผ่านมาเพื่อประเมินและวิเคราะห์ศักยภาพการพัฒนาขององค์กรปกครองส่วนท้องถิ่นในปัจจุบันเพื่อวางแผนพัฒนาท้องถิ่นในอนาคต โดยสอดคล้องกับยุทธศาสตร์การพัฒนาขององค์กรปกครองส่วนท้องถิ่นในเขตจังหวัด ยุทธศาสตร์จังหวัด ยุทธศาสตร์กลุ่มจังหวัด แผนพัฒนาจังหวัด แผนพัฒนากลุ่มจังหวัด แผนพัฒนาภาค แผนพัฒนาเศรษฐกิจและสังคมแห่งชาติ ฉบับที่ 13 และยุทธศาสตร์ชาติ 20 ปี (พ.ศ. 2561-2580) โดยกำหนดยุทธศาสตร์และแนวทางการพัฒนาในด้านต่าง ๆ เพื่อใช้เป็นเครื่องมือในการจะทำแผนพัฒนาท้องถิ่นให้บรรลุผลในทางปฏิบัติ สามารถนำไปสู่การแก้ไขปัญหาและตอบสนองความต้องการของประชาชนในท้องถิ่นได้อย่างแท้จริง โดยองค์การบริหารส่วนจังหวัดสิงห์บุรีได้จัดทำแผนพัฒนาท้องถิ่นเป็นไปตามขั้นตอนของระเบียบกระทรวงมหาดไทยว่าด้วยการจัดทำแผนพัฒนาขององค์กรปกครองส่วนท้องถิ่น พ.ศ. 2548 และแก้ไขเพิ่มเติมถึง (ฉบับที่ 3) พ.ศ. 2561 ซึ่งให้ความสำคัญกับยุทธศาสตร์ด้านโครงสร้างพื้นฐาน สาธารณูปโภค สาธารณูปการ และด้านส่งเสริมคุณภาพชีวิต เนื่องจากประชาชนมีความต้องการให้พัฒนามากที่สุด

แต่เนื่องจากจำนวนโครงการในแผนพัฒนาท้องถิ่นมีจำนวนมาก องค์กรปกครองส่วนท้องถิ่นไม่สามารถนำไปดำเนินการเพื่อตอบสนองความต้องการของประชาชนได้ทั้งหมด เพราะมีงบประมาณอย่างจำกัด ไม่เพียงพอ ซึ่งจากการดำเนินงานในปีที่ผ่านมาองค์การบริหารส่วนจังหวัดสิงห์บุรี ได้ดำเนินการดังนี้

1. การเปิดโอกาสให้ประชาชนมีส่วนร่วมในโครงการ/กิจกรรม
2. การประชาสัมพันธ์ให้ประชาชนรับรู้ข้อมูลของโครงการ/กิจกรรม
3. การเปิดโอกาสให้ประชาชนแสดงความคิดเห็นในโครงการ/กิจกรรม
4. การรายงานผลการดำเนินงานของโครงการ/กิจกรรมต่อสาธารณะ
5. ความโปร่งใสในการดำเนินโครงการ/กิจกรรม
6. การดำเนินงานเป็นไปตามระยะเวลาที่กำหนด
7. ผลการดำเนินโครงการ/กิจกรรมนำไปสู่การแก้ไขปัญหา
8. การแก้ไขปัญหาและการตอบสนองความต้องการของประชาชน
9. ประโยชน์ที่ประชาชนได้รับการดำเนินโครงการ/กิจกรรม

2.2 ข้อสังเกต

องค์การบริหารส่วนจังหวัดสิงห์บุรี ได้รวบรวมความเสี่ยงในการดำเนินการ ข้อสังเกต ในการนำแผนพัฒนาท้องถิ่นไปใช้ ซึ่งสามารถสรุปได้ ดังนี้

1. องค์การบริหารส่วนจังหวัดสิงห์บุรี ยังคงให้ความสำคัญกับยุทธศาสตร์ทุกด้าน แต่เนื่องจากด้านพัฒนาโครงสร้างพื้นฐานและบริการสาธารณะ และด้านพัฒนาสังคมและคุณภาพชีวิตมีความต้องการจากประชาชนให้พัฒนามากกว่าด้านอื่น ๆ
2. องค์การบริหารส่วนจังหวัดสิงห์บุรี จัดโครงการและเบิกงบประมาณค่อนข้างช้า เบิกช่วงไตรมาสที่ 3-4 ส่งผลให้โครงการที่ดำเนินงานไม่แล้วเสร็จทันภายในปีงบประมาณ และต้องกันเงินงบประมาณนำไปดำเนินการในปีงบประมาณถัดไป

2.3 ข้อเสนอแนะ

องค์การบริหารส่วนจังหวัดสิงห์บุรี ได้รวบรวมความเสี่ยงในการดำเนินการ ข้อเสนอแนะในการนำแผนพัฒนาท้องถิ่นไปใช้ ซึ่งสามารถสรุปได้ ดังนี้

1. การจัดทำแผนพัฒนาท้องถิ่นในครั้งต่อไป ควรมีการสำรวจโครงการพร้อมที่จะบรรจุไว้ในแผนพัฒนา เพื่อลำดับความสำคัญและความจำเป็นเร่งด่วน โครงการต้องมีความชัดเจน และโครงการมีความเชื่อมโยงสอดคล้องกับยุทธศาสตร์ ทั้งกลุ่มจังหวัด ยุทธศาสตร์จังหวัด ยุทธศาสตร์องค์กรปกครองส่วนท้องถิ่น รวมถึงยุทธศาสตร์ชาติ 20 ปี แผนพัฒนาแห่งชาติฉบับที่ 13 และนโยบายของรัฐ รวมถึงนโยบายของผู้บริหาร
2. เห็นควรนำโครงการที่ปรากฏในแผนพัฒนาท้องถิ่น มาดำเนินการให้เป็นไปตามลำดับตามแผนงานที่กำหนดไว้
3. โครงการตามแผนพัฒนาท้องถิ่นกับการตั้งงบประมาณรายจ่าย เห็นสมควรมีความสอดคล้องเชื่อมโยงกับแผนงานตามยุทธศาสตร์และการนำโครงการไปปฏิบัติ มีโครงการใกล้เคียงกัน ทั้งจำนวนโครงการ และงบประมาณ โครงการควรมีความชัดเจน ไม่ควรตั้งงบประมาณไว้เป็นภาพรวม ซึ่งทำให้ผลการประเมินตัวชี้วัดลดลง
4. ควรเร่งรัดให้มีการดำเนินโครงการ/กิจกรรม ที่ตั้งในข้อบัญญัติงบประมาณรายจ่ายให้สามารถดำเนินการตามแผนงานให้เสร็จสิ้นตามห้วงระยะเวลาภายในปีงบประมาณ
5. องค์การบริหารส่วนจังหวัดสิงห์บุรี ควรพิจารณาตั้งงบประมาณให้เพียงพอและเหมาะสมกับภารกิจในแต่ละด้านที่ต้องดำเนินการ ซึ่งช่วยลดปัญหาในการโอนงบประมาณ และควรมีมาตรการในการนำโครงการมาดำเนินการ และการใช้จ่ายงบประมาณให้สอดคล้องกัน

2.4 ผลจากการพัฒนา

ในปีงบประมาณ พ.ศ. 2568 องค์การบริหารส่วนจังหวัดสิงห์บุรี ได้ให้ความสำคัญกับการพัฒนาโครงสร้างพื้นฐาน สาธารณูปโภคและสาธารณูปการ โดยดำเนินการก่อสร้าง ปรับปรุง ซ่อมแซมให้มีสภาพที่สมบูรณ์ใช้งานได้ดี และมีประสิทธิภาพเพื่อแก้ไขปัญหาความเดือดร้อนให้กับประชาชน เช่น ก่อสร้าง ปรับปรุง ซ่อมแซมถนน ไฟฟ้า รวมถึงการปรับปรุงภูมิทัศน์ เพื่อพัฒนาระบบการคมนาคมและขนส่งพืชผลทางการเกษตรออกไปสู่ตลาดได้อย่างสะดวกรวดเร็ว และสร้างความปลอดภัยในชีวิตและทรัพย์สินให้กับประชาชน และจัดหาครุภัณฑ์สำหรับปฏิบัติงานเพื่อแก้ไขปัญหาในพื้นที่อย่างเพียงพอ

ด้านเศรษฐกิจและการท่องเที่ยว มุ่งเน้นส่งเสริมการเพิ่มประสิทธิภาพผู้สูงอายุสู่การพัฒนาท้องถิ่นอย่างเข้มแข็ง การสร้างเครือข่ายเด็กและเยาวชนตามแนวคิดเศรษฐกิจพอเพียงให้นักเรียนนักศึกษา การเรียนรู้ตามรอยพระยุคลบาทภายใต้ปรัชญาของเศรษฐกิจพอเพียง จัดกิจกรรมส่งเสริมเชิงท่องเที่ยว พัฒนาปรับปรุงสถานที่ท่องเที่ยวเพื่อกระตุ้นให้นักท่องเที่ยวเข้ามาเที่ยวจังหวัดสิงห์บุรี จัดตลาดประชารัฐ รวมถึงอุดหนุนหน่วยงานต่าง ๆ ในการจัดงานเพื่อส่งเสริมการท่องเที่ยวจังหวัดสิงห์บุรี

ด้านสาธารณสุขและการกีฬา องค์การบริหารส่วนจังหวัดสิงห์บุรี รมณรงค์ประชาสัมพันธ์ให้ประชาชนระมัดระวังและป้องกันการแพร่ระบาดของโรคติดต่อ เพื่อป้องกันและควบคุมการแพร่ระบาดของโรคเชิงรุก โดยมุ่งหวังให้ประชาชนมีสุขภาพที่ดีและสามารถเข้าถึงการรักษาได้อย่างเท่าเทียม โดยอุดหนุนงบประมาณ วัสดุ ให้งานที่เกี่ยวข้อง จัดหาสารเคมีเพื่อป้องกันและควบคุมการระบาดของโรคไข้เลือดออก ยาเสพติด ทั้งยังเสริมสร้างความเข้มแข็งของเครือข่ายอาสาสมัครสาธารณสุขประจำหมู่บ้าน (อสม.) ส่งเสริมการออกกำลังกายและการอบรมให้กับประชาชน ให้ความรู้กับเจ้าหน้าที่ บุคลากรที่เกี่ยวข้อง ตลอดจนการปรับปรุงสนามกีฬาให้เพียงพอเพื่อให้ประชาชนมีสุขภาพร่างกายแข็งแรง

ด้านทรัพยากรธรรมชาติและสิ่งแวดล้อม โดยให้ความสำคัญกับการอนุรักษ์ทรัพยากรธรรมชาติและรักษาฟื้นฟูสิ่งแวดล้อมอย่างยั่งยืน โดยการสร้างความรู้ความเข้าใจและสร้างจิตสำนึกให้กับประชาชนและเยาวชน อีกทั้งยังมีกิจกรรมรณรงค์คัดแยกขยะ ปลูกต้นไม้ กำจัดวัชพืชในแหล่งน้ำ เพื่อเป็นการอนุรักษ์ทรัพยากรธรรมชาติและสิ่งแวดล้อมให้ยั่งยืน รวมถึงส่งเสริมและสนับสนุนการกำจัดขยะมูลฝอยอย่างถูกวิธีตามหลักวิชาการ

ด้านสังคม การศึกษา ศาสนาและวัฒนธรรม สภาพสังคมในปัจจุบันมีการเปลี่ยนแปลงการดำรงชีวิตไปตามยุคสมัย จึงมุ่งเน้นการพัฒนาด้านการศึกษาโดยการอุดหนุนงบประมาณให้กับโรงเรียนต่าง ๆ ส่งเสริมในด้านการศึกษา จัดกิจกรรมส่งเสริมเด็กและเยาวชน เช่น จัดงานวันเด็กแห่งชาติ และอนุรักษ์ฟื้นฟู สืบสานศิลปวัฒนธรรมขนบธรรมเนียม ประเพณี ภูมิปัญญาท้องถิ่น ส่งเสริมพระพุทธศาสนาผ่านโครงการ กิจกรรมต่าง ๆ โดยการอุดหนุนงบประมาณและดำเนินการเอง

ด้านการบริหาร การฝึกอบรม การประสานแผนพัฒนาท้องถิ่นและการประสานความร่วมมือระหว่างองค์กรปกครองส่วนท้องถิ่นในเขตจังหวัดสิงห์บุรี เพื่อเพิ่มประสิทธิภาพให้แก่บุคลากร การบูรณาการทำงานร่วมกัน สร้างความรู้ ความเข้าใจ

2.5 ผลสรุปภาพรวม

องค์การบริหารส่วนจังหวัดสิงห์บุรี ได้กำหนดวิสัยทัศน์ไว้ว่า “สิงห์บุรี คนดี เมืองน่าอยู่” โดยกำหนดวิสัยทัศน์ครอบคลุมการพัฒนาในทุกด้านเพื่อให้สอดคล้องกับอำนาจหน้าที่ขององค์การบริหารส่วนจังหวัดสิงห์บุรี ซึ่งทำให้สามารถแก้ไขปัญหาความเดือดร้อนให้กับประชาชนได้อย่างแท้จริง เนื่องจากกฎหมายได้กำหนดหน้าที่และอำนาจในการบริหารงานเพื่อแก้ไขปัญหาและตอบสนองความต้องการของประชาชนและชุมชนในท้องถิ่น โดยให้ความเป็นอิสระในการกำหนดนโยบาย การบริหารบุคคล การจัดบริการสาธารณะ การเงิน การคลัง สามารถออกกฎหมาย เช่น ข้อบัญญัติ ข้อบังคับที่เกี่ยวข้องเพื่อแก้ไขปัญหาให้กับประชาชนได้อย่างรวดเร็วและทันต่อเหตุการณ์ รวมทั้งผู้บริหารท้องถิ่นมาจากการเลือกตั้งโดยตรงจากประชาชน ทำให้สามารถรับรู้ถึงปัญหาและความต้องการของประชาชนในท้องถิ่นได้อย่างถูกต้อง ตรงประเด็น และมีการประสานบูรณาการการทำงานร่วมกันระหว่างองค์กรปกครองส่วนท้องถิ่นเป็นอย่างดีทำให้การพัฒนาท้องถิ่นเป็นไปในทิศทางเดียวกัน และสามารถแก้ไขปัญหาปัญหาความต้องการของประชาชนได้อย่างแท้จริง

ภาคผนวก

- ปรับปรุงคำสั่ง แต่งตั้งคณะกรรมการติดตามและประเมินผลแผนพัฒนาองค์การบริหารส่วนจังหวัดสิงห์บุรี
- ตัวอย่าง แบบติดตามประเมินผลความพึงพอใจต่อผลการดำเนินงานขององค์การบริหารส่วนจังหวัดสิงห์บุรี (แบบ 3/2 และแบบ 3/3)
- ตัวอย่าง สรุปลผลการประเมินโครงการ
- ตัวอย่าง โครงการที่ดำเนินการในปีงบประมาณ พ.ศ. 2568



คำสั่งองค์การบริหารส่วนจังหวัดสิงห์บุรี
ที่ ๖๘๕/๒๕๖๘

เรื่อง ปรับปรุงคำสั่งแต่งตั้งคณะกรรมการติดตามและประเมินผลแผนพัฒนาองค์การบริหารส่วนจังหวัดสิงห์บุรี

ตามคำสั่งองค์การบริหารส่วนจังหวัดสิงห์บุรี ที่ ๕๗๕/๒๕๖๘ ลงวันที่ ๑๕ กรกฎาคม ๒๕๖๘ ได้มีคำสั่งแต่งตั้งคณะกรรมการติดตามและประเมินผลแผนพัฒนาองค์การบริหารส่วนจังหวัดสิงห์บุรี ให้เป็นไปตามระเบียบกระทรวงมหาดไทยว่าด้วยการจัดทำแผนพัฒนาขององค์กรปกครองส่วนท้องถิ่น พ.ศ. ๒๕๔๘ และที่แก้ไขเพิ่มเติมถึง (ฉบับที่ ๓) พ.ศ. ๒๕๖๑ หมวด ๖ ข้อ ๒๘ กำหนดให้ผู้บริหารท้องถิ่นแต่งตั้งคณะกรรมการติดตามและประเมินผลแผนพัฒนาท้องถิ่น โดยให้คณะกรรมการเลือกกรรมการหนึ่งคนทำหน้าที่ประธานคณะกรรมการ และกรรมการอีกหนึ่งคนทำหน้าที่เลขานุการของคณะกรรมการ นั้น

คณะกรรมการติดตามและประเมินผลแผนพัฒนาองค์การบริหารส่วนจังหวัดสิงห์บุรี ได้พิจารณาคัดเลือกประธานคณะกรรมการ ในคราวประชุมเมื่อวันที่ ๒๙ กรกฎาคม ๒๕๖๘ ตามมติที่ประชุมคัดเลือกนายมนตรี แต่งทอง สมาชิกสภาองค์การบริหารส่วนจังหวัดสิงห์บุรี เขต ๖ อำเภออินทร์บุรี เป็นประธานคณะกรรมการ

ดังนั้น เพื่อให้เป็นไปตามระเบียบกระทรวงมหาดไทยว่าด้วยการจัดทำแผนพัฒนาขององค์กรปกครองส่วนท้องถิ่น พ.ศ. ๒๕๔๘ และที่แก้ไขเพิ่มเติมถึง (ฉบับที่ ๓) พ.ศ. ๒๕๖๑ หมวด ๖ ข้อ ๒๘ จึงปรับปรุงคำสั่งแต่งตั้งคณะกรรมการติดตามและประเมินผลแผนพัฒนาองค์การบริหารส่วนจังหวัดสิงห์บุรี ดังนี้

- | | | | |
|---|--------------|--|---------------------|
| ๑. นายมนตรี | แต่งทอง | สมาชิกสภาองค์การบริหารส่วนจังหวัดสิงห์บุรี | |
| | | เขต ๖ อำเภออินทร์บุรี | ประธานคณะกรรมการ |
| ๒. นางสาวดี | เชียวสะอาด | สมาชิกสภาองค์การบริหารส่วนจังหวัดสิงห์บุรี | |
| | | เขต ๑ อำเภอพรหมบุรี | กรรมการ |
| ๓. นายธรรมวัฒน์ | ดีเจริญวิรุฬ | สมาชิกสภาองค์การบริหารส่วนจังหวัดสิงห์บุรี | |
| | | เขต ๑ อำเภออินทร์บุรี | กรรมการ |
| ๔. นายสมบัติ | อิศรานุรักษ์ | ผู้แทนประชาคมจังหวัดสิงห์บุรี | กรรมการ |
| ๕. นายขจิต | นาวีระ | ผู้แทนประชาคมจังหวัดสิงห์บุรี | กรรมการ |
| ๖. พัฒนาสังคมและความมั่นคงของมนุษย์จังหวัดสิงห์บุรี | | ผู้แทนหน่วยงานที่เกี่ยวข้อง | กรรมการ |
| ๗. ผู้อำนวยการแขวงทางหลวงชนบทสิงห์บุรี | | ผู้แทนหน่วยงานที่เกี่ยวข้อง | กรรมการ |
| ๘. นางนที | กาญจนาค | ผู้ทรงคุณวุฒิ | กรรมการ |
| ๙. นางรัศมีแฉ | วีระฉายา | ผู้ทรงคุณวุฒิ | กรรมการ |
| ๑๐. หัวหน้าสำนักงานปลัด อบจ.สิงห์บุรี | | | กรรมการ |
| ๑๑. ผู้อำนวยการกองยุทธศาสตร์และงบประมาณ อบจ.สิงห์บุรี | | | กรรมการและเลขานุการ |

ให้คณะกรรมการ

-๒-

ให้คณะกรรมการติดตามและประเมินผลแผนพัฒนาท้องถิ่น มีอำนาจหน้าที่ ดังนี้

- (๑) กำหนดแนวทาง วิธีการในการติดตามและประเมินผลแผนพัฒนาท้องถิ่น
- (๒) ดำเนินการติดตามและประเมินผลแผนพัฒนาท้องถิ่น

(๓) รายงานผลและเสนอความเห็นซึ่งได้จากการติดตามและประเมินผลแผนพัฒนาต่อผู้บริหารท้องถิ่น เพื่อให้ผู้บริหารท้องถิ่นเสนอต่อสภาท้องถิ่น และคณะกรรมการพัฒนาท้องถิ่น พร้อมทั้งประกาศผลการติดตามและประเมินผลแผนพัฒนาท้องถิ่น ให้ประชาชนในท้องถิ่นทราบในที่เปิดเผยภายในสิบห้าวัน นับแต่วันรายงานผลและเสนอความเห็นดังกล่าวและต้องปิดประกาศไว้เป็นระยะเวลาไม่น้อยกว่าสามสิบวัน โดยอย่างน้อยปีละหนึ่งครั้งภายในเดือนธันวาคมของทุกปี

- (๔) แต่งตั้งคณะอนุกรรมการหรือคณะทำงานเพื่อช่วยปฏิบัติงานตามที่เห็นสมควร

ทั้งนี้ ให้คณะกรรมการที่ได้รับการแต่งตั้งถือปฏิบัติตามระเบียบกระทรวงมหาดไทย ว่าด้วยการจัดทำแผนพัฒนาขององค์กรปกครองส่วนท้องถิ่น ตลอดจนระเบียบและหนังสือสั่งการอื่น ๆ ที่เกี่ยวข้องอย่างเคร่งครัด โดยให้คณะกรรมการฯ มีวาระสี่ปีต่อเนื่องตั้งแต่วันที่ได้รับการแต่งตั้ง ถึงวันที่ ๒๓ กุมภาพันธ์ ๒๕๗๐

สั่ง ณ วันที่ ๗ สิงหาคม พ.ศ. ๒๕๖๘

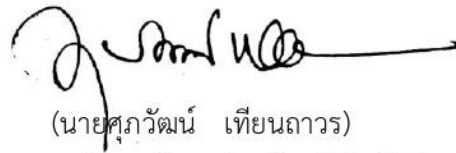

(นายสุภวัฒน์ เทียนถาวร)

นายกองค์การบริหารส่วนจังหวัดสิงห์บุรี

แบบติดตามประเมินผลความพึงพอใจ

แบบที่ ๓/๒ การประเมินผลความพึงพอใจต่อผลการดำเนินงานขององค์การบริหารส่วนจังหวัดสิงห์บุรี

คำชี้แจง : ๑. เป็นแบบสำรวจความพึงพอใจของประชาชนต่อผลการดำเนินงานขององค์การบริหารส่วนจังหวัดสิงห์บุรีในภาพรวม โดยกำหนดให้มีการเก็บข้อมูลปีละ ๑ ครั้ง หลังสิ้นสุดปีงบประมาณ ๒๕๖๘

๒. แบบสอบถามแบ่งออกเป็น ๒ ส่วน

๓. กรุณาทำเครื่องหมาย ลงใน โดยเติมข้อมูลลงในช่องว่างให้ตรงกับความเป็นจริงพร้อมข้อเสนอแนะ เพื่อนำข้อมูลไปปรับปรุงในการทำโครงการครั้งต่อไป ขอขอบคุณมา ณ โอกาสนี้

ส่วนที่ ๑ ข้อมูลทั่วไป

๑. เพศ ชาย หญิง
๒. อายุ ต่ำกว่า ๒๐ ปี ๒๐ - ๓๐ ปี ๓๑ - ๔๐ ปี
 ๔๑ - ๕๐ ปี ๕๑ - ๖๐ ปี มากกว่า ๖๐ ปี
๓. การศึกษา ประถมศึกษา มัธยมศึกษาหรือเทียบเท่า อนุปริญญาหรือเทียบเท่า
 ปริญญาตรี สูงกว่าปริญญาตรี อื่น ๆ
๔. อาชีพหลัก รับราชการ เอกชน/รัฐวิสาหกิจ ค้าขาย/ธุรกิจส่วนตัว
 รับจ้าง นักเรียน/นักศึกษา เกษตรกร
 อื่น ๆ.....

ส่วนที่ ๒ ความพึงพอใจต่อผลการดำเนินงานขององค์การบริหารส่วนจังหวัดสิงห์บุรี

- โครงการปรับปรุงถนนลาดยางผิวจราจรแบบแอสฟัลต์ติกคอนกรีต สายบ้านหนองลาด สท.ถ. ๓๕๐๐๒ หมู่ที่ ๑,๒,๓,๔,๑๒ ตำบลไม้ดัด อำเภอบางระจัน จังหวัดสิงห์บุรี

-เกณฑ์การชี้วัด ระดับความพึงพอใจ

ความพึงพอใจ ระดับ ๓ พอใจมาก ๒.๓๔ - ๓.๐๐
 ความพึงพอใจ ระดับ ๒ พอใจปานกลาง ๑.๖๗ - ๒.๓๓
 ความพึงพอใจ ระดับ ๑ ไม่พอใจ ๑.๐๐ - ๑.๖๖

ความพึงพอใจ	พอใจมาก	พอใจปานกลาง	ไม่พอใจ
๑. มีการเปิดโอกาสให้ประชาชนมีส่วนร่วมในโครงการ/กิจกรรม		/	
๒. มีการประชาสัมพันธ์ให้ประชาชนรับรู้ข้อมูลของโครงการ/กิจกรรม		/	
๓. มีการเปิดโอกาสให้ประชาชนแสดงความคิดเห็นในโครงการ/กิจกรรม		/	
๔. มีการรายงานผลการดำเนินงานของโครงการ/กิจกรรมต่อสาธารณะ		/	
๕. การเปิดโอกาสให้ประชาชนตรวจสอบการดำเนินโครงการ/กิจกรรม		/	
๖. การดำเนินงานเป็นไปตามระยะเวลาที่กำหนด	/		
๗. ผลการดำเนินโครงการ/กิจกรรมนำไปสู่การแก้ไขปัญหาของประชาชนในท้องถิ่น	/		
๘. การแก้ไขปัญหาและการตอบสนองความต้องการของประชาชน	/		
๙. ประโยชน์ที่ประชาชนได้รับจากการดำเนินโครงการ/กิจกรรม	/		

แบบติดตามประเมินผลความพึงพอใจ

แบบที่ ๓/๓ การประเมินผลความพึงพอใจต่อผลการดำเนินงานขององค์การบริหารส่วนจังหวัดสิงห์บุรี

คำชี้แจง : ๑. เป็นแบบสำรวจความพึงพอใจของประชาชนต่อผลการดำเนินงานขององค์การบริหารส่วนจังหวัดสิงห์บุรีในภาพรวม

โดยกำหนดให้มีการเก็บข้อมูลปีละ ๑ ครั้ง หลังสิ้นสุดปีงบประมาณ ๒๕๖๘

๒. แบบสอบถามแบ่งออกเป็น ๒ ส่วน

๓. กรุณาทำเครื่องหมาย ✓ ลงใน โดยเติมข้อมูลลงในช่องว่างให้ตรงกับความเป็นจริงพร้อมข้อเสนอแนะ เพื่อนำข้อมูลไปปรับปรุงในการทำโครงการครั้งต่อไป ขอขอบคุณมา ณ โอกาสนี้

ส่วนที่ ๑ ข้อมูลทั่วไป

๑. เพศ ชาย หญิง
๒. อายุ ต่ำกว่า ๒๐ ปี ๒๐ - ๓๐ ปี ๓๑ - ๔๐ ปี
 ๔๑ - ๕๐ ปี ๕๑ - ๖๐ ปี มากกว่า ๖๐ ปี
๓. การศึกษา ประถมศึกษา มัธยมศึกษาหรือเทียบเท่า อนุปริญญาหรือเทียบเท่า
 ปริญญาตรี สูงกว่าปริญญาตรี อื่น ๆ
๔. อาชีพหลัก รับราชการ เอกชน/รัฐวิสาหกิจ ค่าขาย/ธุรกิจส่วนตัว
 รับจ้าง นักเรียน/นักศึกษา เกษตรกร
 อื่น ๆ.....

ส่วนที่ ๒ ความพึงพอใจต่อผลการดำเนินงานขององค์การบริหารส่วนจังหวัดสิงห์บุรี

- โครงการปรับปรุงถนนลาดยางผิวจราจรแบบแอสฟัลต์ติกคอนกรีต สายบ้านหนองลาด สห.ถ. ๓๕๐๐๒

หมู่ที่ ๑,๒,๓,๔,๑๒ ตำบลไม้ตัด อำเภอบางระจัน จังหวัดสิงห์บุรี

- เกณฑ์การชี้วัด ระดับความพึงพอใจ

- ความพึงพอใจ ระดับ ๓ พอใจมาก ๗ - ๑๐
 ความพึงพอใจ ระดับ ๒ พอใจปานกลาง ๔ - ๖
 ความพึงพอใจ ระดับ ๑ ไม่พอใจ ๑ - ๓

ความพึงพอใจ	คะแนน (๑๐ คะแนน)
๑. มีการเปิดโอกาสให้ประชาชนมีส่วนร่วมในโครงการ/กิจกรรม	9
๒. มีการประชาสัมพันธ์ให้ประชาชนรับรู้ข้อมูลของโครงการ/กิจกรรม	9
๓. มีการเปิดโอกาสให้ประชาชนแสดงความคิดเห็นในโครงการ/กิจกรรม	9
๔. มีการรายงานผลการดำเนินงานของโครงการ/กิจกรรมให้ประชาชนทราบ	9
๕. การเปิดโอกาสให้ประชาชนตรวจสอบการดำเนินโครงการ/กิจกรรม	9
๖. การดำเนินงานเป็นไปตามระยะเวลาที่กำหนด	10
๗. ผลการดำเนินโครงการ/กิจกรรมนำไปสู่การแก้ไขปัญหาของประชาชนในท้องถิ่น	10
๘. ประโยชน์ที่ประชาชนได้รับจากการดำเนินโครงการ/กิจกรรม	10

ข้อเสนอแนะ.....

องค์การบริหารส่วนจังหวัดสิงห์บุรี

กองยุทธศาสตร์และงบประมาณ ฝ่ายตรวจติดตามและประเมินผล

โทร. ๐-๓๖๕๒-๓๒๕๘

แบบติดตามประเมินผลความพึงพอใจ

แบบที่ ๓/๒ การประเมินผลความพึงพอใจต่อผลการดำเนินงานขององค์การบริหารส่วนจังหวัดสิงห์บุรี

คำชี้แจง : ๑. เป็นแบบสำรวจความพึงพอใจของประชาชนต่อผลการดำเนินงานขององค์การบริหารส่วนจังหวัดสิงห์บุรีในภาพรวม

โดยกำหนดให้มีการเก็บข้อมูลปีละ ๑ ครั้ง หลังสิ้นสุดปีงบประมาณ ๒๕๖๘

๒. แบบสอบถามแบ่งออกเป็น ๒ ส่วน

๓. กรุณาทำเครื่องหมาย ✓ ลงใน โดยเติมข้อมูลลงในช่องว่างให้ตรงกับความเป็นจริงพร้อมข้อเสนอแนะ เพื่อนำข้อมูลไปปรับปรุงในการทำโครงการครั้งต่อไป ขอขอบคุณมา ณ โอกาสนี้

ส่วนที่ ๑ ข้อมูลทั่วไป

- ๑. เพศ ชาย หญิง
- ๒. อายุ ต่ำกว่า ๒๐ ปี ๒๐ - ๓๐ ปี ๓๑ - ๔๐ ปี
 ๔๑ - ๕๐ ปี ๕๑ - ๖๐ ปี มากกว่า ๖๐ ปี
- ๓. การศึกษา ประถมศึกษา มัธยมศึกษาหรือเทียบเท่า อนุปริญญาหรือเทียบเท่า
 ปริญญาตรี สูงกว่าปริญญาตรี อื่น ๆ
- ๔. อาชีพหลัก รับราชการ เอกชน/รัฐวิสาหกิจ ค้าขาย/ธุรกิจส่วนตัว
 รับจ้าง นักเรียน/นักศึกษา เกษตรกร
 อื่น ๆ.....

ส่วนที่ ๒ ความถึงพอใจต่อผลการดำเนินงานขององค์การบริหารส่วนจังหวัดสิงห์บุรี

- โครงการปรับปรุงซ่อมแซมถนนลาดยางผิวจราจรแบบแอสฟัลท์ติกคอนกรีต ถนนสายแยกทางหลวงหมายเลข ๓๐๙ หมู่ที่ ๔ ตำบลพระงาม อำเภอพรหมบุรี จังหวัดสิงห์บุรี เชื่อมต่อหมู่ที่ ๖ ตำบลบางระกำ อำเภอโพธิ์ทอง จังหวัดอ่างทอง

- เกณฑ์การชี้วัด ระดับความพึงพอใจ

- ความพึงพอใจ ระดับ ๓ พอใจมาก ๒.๓๔ - ๓.๐๐
- ความพึงพอใจ ระดับ ๒ พอใจปานกลาง ๑.๖๗ - ๒.๓๓
- ความพึงพอใจ ระดับ ๑ ไม่พอใจ ๑.๐๐ - ๑.๖๖

ความพึงพอใจ	พอใจมาก	พอใจปานกลาง	ไม่พอใจ
๑. มีการเปิดโอกาสให้ประชาชนมีส่วนร่วมในโครงการ/กิจกรรม		✓	
๒. มีการประชาสัมพันธ์ให้ประชาชนรับรู้ข้อมูลของโครงการ/กิจกรรม		✓	
๓. มีการเปิดโอกาสให้ประชาชนแสดงความคิดเห็นในโครงการ/กิจกรรม		✓	
๔. มีการรายงานผลการดำเนินงานของโครงการ/กิจกรรมต่อสาธารณะ		✓	
๕. การเปิดโอกาสให้ประชาชนตรวจสอบการดำเนินโครงการ/กิจกรรม		✓	
๖. การดำเนินงานเป็นไปตามระยะเวลาที่กำหนด		✓	
๗. ผลการดำเนินโครงการ/กิจกรรมนำไปสู่การแก้ไขปัญหาของประชาชนในท้องถิ่น	✓		
๘. การแก้ไขปัญหาและการตอบสนองความต้องการของประชาชน	✓		
๙. ประโยชน์ที่ประชาชนได้รับจากการดำเนินโครงการ/กิจกรรม	✓		

แบบที่ ๓/๓ การประเมินผลความพึงพอใจต่อผลการดำเนินงานขององค์การบริหารส่วนจังหวัดสิงห์บุรี

คำชี้แจง : ๑. เป็นแบบสำรวจความพึงพอใจของประชาชนต่อผลการดำเนินงานขององค์การบริหารส่วนจังหวัดสิงห์บุรีในภาพรวม โดยกำหนดให้มีการเก็บข้อมูลปีละ ๑ ครั้ง หลังสิ้นสุดปีงบประมาณ ๒๕๖๘

๒. แบบสอบถามแบ่งออกเป็น ๒ ส่วน

๓. กรุณาทำเครื่องหมาย ลงใน โดยเติมข้อมูลลงในช่องว่างให้ตรงกับความเป็นจริงพร้อมข้อเสนอแนะ เพื่อนำข้อมูลไปปรับปรุงในการทำโครงการครั้งต่อไป ขอขอบคุณมา ณ โอกาสนี้

ส่วนที่ ๑ ข้อมูลทั่วไป

๑. เพศ ชาย หญิง
๒. อายุ ต่ำกว่า ๒๐ ปี ๒๐ - ๓๐ ปี ๓๑ - ๔๐ ปี
 ๔๑ - ๕๐ ปี ๕๑ - ๖๐ ปี มากกว่า ๖๐ ปี
๓. การศึกษา ประถมศึกษา มัธยมศึกษาหรือเทียบเท่า อนุปริญญาหรือเทียบเท่า
 ปริญญาตรี สูงกว่าปริญญาตรี อื่น ๆ
๔. อาชีพหลัก รับราชการ เอกชน/รัฐวิสาหกิจ ค้าขาย/ธุรกิจส่วนตัว
 รับจ้าง นักเรียน/นักศึกษา เกษตรกร
 อื่น ๆ.....

ส่วนที่ ๒ ความถึงพอใจต่อผลการดำเนินงานขององค์การบริหารส่วนจังหวัดสิงห์บุรี

- โครงการปรับปรุงซ่อมแซมถนนลาดยางผิวจราจรแบบแอสฟัลท์ติกคอนกรีต ถนนสายแยกทางหลวงหมายเลข ๓๐๙ หมู่ที่ ๔ ตำบลพระงาม อำเภอพรหมบุรี จังหวัดสิงห์บุรี เชื่อมต่อหมู่ที่ ๖ ตำบลบางระกำ อำเภอโพธิ์ทอง จังหวัดอ่างทอง

- เกณฑ์การชี้วัด ระดับความพึงพอใจ

- ความพึงพอใจ ระดับ ๓ พอใจมาก ๗ - ๑๐
 ความพึงพอใจ ระดับ ๒ พอใจปานกลาง ๔ - ๖
 ความพึงพอใจ ระดับ ๑ ไม่พอใจ ๑ - ๓

ความพึงพอใจ	คะแนน (๑๐ คะแนน)
๑. มีการเปิดโอกาสให้ประชาชนมีส่วนร่วมในโครงการ/กิจกรรม	๙
๒. มีการประชาสัมพันธ์ให้ประชาชนรับรู้ข้อมูลของโครงการ/กิจกรรม	๙
๓. มีการเปิดโอกาสให้ประชาชนแสดงความคิดเห็นในโครงการ/กิจกรรม	๙
๔. มีการรายงานผลการดำเนินงานของโครงการ/กิจกรรมให้ประชาชนทราบ	๙
๕. การเปิดโอกาสให้ประชาชนตรวจสอบการดำเนินโครงการ/กิจกรรม	๙
๖. การดำเนินงานเป็นไปตามระยะเวลาที่กำหนด	๙
๗. ผลการดำเนินโครงการ/กิจกรรมนำไปสู่การแก้ไขปัญหาของประชาชนในท้องถิ่น	๙
๘. ประโยชน์ที่ประชาชนได้รับจากการดำเนินโครงการ/กิจกรรม	๙

ข้อเสนอแนะ.....

องค์การบริหารส่วนจังหวัดสิงห์บุรี

กองยุทธศาสตร์และงบประมาณ ฝ่ายตรวจติดตามและประเมินผล

โทร. ๐-๓๖๕๒-๓๒๕๘

โครงการแข่งขันฟุตบอล ๗ คน อบจ.สิงห์บุรี คัพ ต่อด้านยาเสพติด ครั้งที่ ๑๕ ประจำปี ๒๕๖๘

การประเมินผลโครงการแข่งขันฟุตบอล ๗ คน อบจ.สิงห์บุรี คัพ ต่อด้านยาเสพติด ครั้งที่ ๑๕ ประจำปี ๒๕๖๘ พร้อมด้วยคณะกรรมการได้ติดตามประเมินผลโครงการ จากกลุ่มเป้าหมาย คือ ยูวชน เยาวชน และประชาชนชาวจังหวัดสิงห์บุรี โดยใช้แบบสอบถามในการประเมินผลกลุ่มเป้าหมาย ด้วยวิธีการสุ่มตัวอย่างแบบบังเอิญ (Accidental sampling) เป็นการสุ่มจากสมาชิกของประชากรเป้าหมายที่เป็นใครก็ได้ที่สามารถให้ข้อมูลได้ครบถ้วนในขณะนั้น รวม ๑๗๗ คน และทำการบันทึกข้อมูลรายละเอียดที่ได้จากการเก็บแบบสอบถามลงในโปรแกรมคอมพิวเตอร์สำเร็จรูป (Spss) เพื่อวิเคราะห์ข้อมูลประมวลผลทางสถิติ โดยหาค่าเฉลี่ยและร้อยละ สรุปดังนี้

ระดับเกณฑ์การชี้วัด

ความพึงพอใจ ระดับ ๕ พอใจมากที่สุด	ค่าเฉลี่ยระหว่าง ๔.๒๑ - ๕.๐๐
ความพึงพอใจ ระดับ ๔ พอใจมาก	ค่าเฉลี่ยระหว่าง ๓.๔๑ - ๔.๒๐
ความพึงพอใจ ระดับ ๓ พอใจปานกลาง	ค่าเฉลี่ยระหว่าง ๒.๖๑ - ๓.๔๐
ความพึงพอใจ ระดับ ๒ พอใจน้อย	ค่าเฉลี่ยระหว่าง ๑.๘๑ - ๒.๖๐
ความพึงพอใจ ระดับ ๑ พอใจน้อยที่สุด	ค่าเฉลี่ยระหว่าง ๑.๐๐ - ๑.๘๐

ส่วนที่ ๑ ข้อมูลทั่วไป

๑. สถานภาพ

สถานภาพ	จำนวน (คน)	คิดเป็นร้อยละ
นักศึกษา	๑๐๖	๕๙.๙๐
ประชาชนทั่วไป	๗๑	๔๐.๑๐
รวม	๑๗๗	๑๐๐.๐๐

๒. เพศ

เพศ	จำนวน (คน)	คิดเป็นร้อยละ
ชาย	๑๔๑	๗๙.๗๐
หญิง	๓๖	๒๐.๓๐
รวม	๑๗๗	๑๐๐.๐๐

๓. ประเภทรุ่น

อายุ	จำนวน (คน)	คิดเป็นร้อยละ
รุ่นอายุไม่เกิน ๑๑ ปี	๓๙	๒๒.๐๐
รุ่นอายุไม่เกิน ๑๓ ปี	๔๐	๒๒.๖๐
รุ่นอายุไม่เกิน ๑๕ ปี	๔๓	๒๔.๓๐
รุ่นอายุไม่เกิน ๑๗ ปี	๕๐	๒๘.๖๐
รุ่นอายุไม่เกิน ๑๙ ปี	๑๕	๘.๕๐
รวม	๑๗๗	๑๐๐.๐๐

ส่วนที่ ๒...

ส่วนที่ ๒ หัวข้อประเมินความพึงพอใจ ความคิดเห็นเกี่ยวกับการดำเนินโครงการแข่งขันฟุตบอล ๗ คน
อบจ.สิงห์บุรี คัพ ต่อด้านยาเสพติด ครั้งที่ ๑๕ ประจำปี ๒๕๖๘

ประเด็นคำถาม	ระดับความคิดเห็น					ค่าเฉลี่ย \bar{x}
	มากที่สุด (๕)	มาก (๔)	ปานกลาง (๓)	น้อย (๒)	น้อย ที่สุด (๑)	
ด้านกระบวนการขั้นตอน						
๑. การประชาสัมพันธ์โครงการฯ	๗๔	๘๕	๑๗	๑	-	๔.๓๑
๒. ความเหมาะสมของสถานที่ในการจัดแข่งขัน	๑๒๑	๔๙	๗	-	-	๔.๖๔
๓. ความเหมาะสมของระยะเวลา	๙๐	๖๘	๑๖	๒	๑	๔.๓๘
๔. การตัดสินใจของคณะกรรมการ	๖๘	๗๓	๒๙	๖	๑	๔.๑๔
ด้านกระบวนการขั้นตอน ค่าเฉลี่ยระดับมากที่สุด						๔.๓๗
ด้านความพึงพอใจ						
๑. ผู้เข้าร่วมโครงการฯเกิดการเชื่อม ความสัมพันธ์ สร้างความรัก ความสามัคคี ปรองดอง และสมานฉันท์	๑๐๖	๕๒	๑๗	๑	๑	๔.๔๗
๒. นักกีฬาได้รับการพัฒนาทักษะ และประสบการณ์ ด้านกีฬาฟุตบอลก้าวสู่ระดับสากล	๑๑๘	๔๖	๑๒	๑	-	๔.๕๙
๓. ผู้เข้าร่วมโครงการฯได้ทราบถึงมารยาท กติกา การแข่งขันอย่างถูกต้อง มีน้ำใจนักกีฬา รู้แพ้ รู้ชนะ รู้ถ้อย	๑๐๖	๕๗	๑๓	๑	-	๔.๕๑
๔. ผู้เข้าร่วมโครงการฯ ใช้เวลาว่างให้เกิด ประโยชน์ ห่างไกลยาเสพติด	๑๑๑	๔๙	๑๗	-	-	๔.๕๓
๕. นักกีฬาเกิดความมุ่งมั่น มุ่งมั่นในการ ฝึกซ้อมและพัฒนาการเล่นกีฬา เนื่องจากมี หน่วยงานราชการจัดกิจกรรมรองรับ	๑๐๕	๖๐	๑๒	-	-	๔.๕๓
๖. สามารถเป็นแบบอย่างสำหรับเยาวชน เยาวชน และประชาชนในการแข่งขันฟุตบอลในรุ่น ต่อไปได้	๑๑๐	๕๔	๑๓	-	-	๔.๕๕
๗. ท่านมีพึงพอใจต่อการจัดโครงการฯในครั้งนี้	๑๐๖	๕๑	๑๘	๑	๑	๔.๔๗
ด้านความพึงพอใจ ค่าเฉลี่ยในระดับมากที่สุด						๔.๕๒
ค่าเฉลี่ยรวมทั้งสองด้าน ในระดับมาก						๔.๔๔

วิเคราะห์ผลการประเมิน

จากการประเมินผลความคิดเห็นของผู้เข้าร่วมโครงการแข่งขันฟุตบอล ๗ คน อบจ.สิงห์บุรีคัพ
ต่อด้านยาเสพติด ครั้งที่ ๑๕ ประจำปี ๒๕๖๘ ขององค์การบริหารส่วนจังหวัดสิงห์บุรี จากกลุ่มเป้าหมาย คือ
นักเรียน นักศึกษา เยาวชน จำนวน ๑๓๗ คน ผลการประเมินความพึงพอใจ แต่ละประเด็น ดังนี้

๑. ด้านกระบวนการขั้นตอน

๑.๑ การประชาสัมพันธ์โครงการฯ จากผลการประเมินในภาพรวม ผู้เข้าร่วมโครงการมี
ความคิดเห็นเกี่ยวกับประเด็นนี้ ในระดับมากที่สุด (ค่าเฉลี่ย ๔.๓๑)

๑.๒ ความเหมาะสม...

๑.๒ ความเหมาะสมของสถานที่ในการจัดแข่งขัน จากผลการประเมินในภาพรวม ผู้เข้าร่วมโครงการมีความคิดเห็นเกี่ยวกับประเด็นนี้ ในระดับมากที่สุด (ค่าเฉลี่ย ๔.๖๕)

๑.๓ ความเหมาะสมของระยะเวลา จากผลการประเมินในภาพรวม ผู้เข้าร่วมโครงการมีความคิดเห็นเกี่ยวกับประเด็นนี้ ในระดับมากที่สุด (ค่าเฉลี่ย ๔.๓๘)

๑.๔ การตัดสินใจของคณะกรรมการ จากผลการประเมินในภาพรวม ผู้เข้าร่วมโครงการมีความคิดเห็นเกี่ยวกับประเด็นนี้ ในระดับมาก (ค่าเฉลี่ย ๔.๑๕)

๒. ด้านความพึงพอใจ

๒.๑ ผู้เข้าร่วมโครงการฯ เกิดการเชื่อมความสัมพันธ์ สร้างความรัก ความสามัคคี ประองตอง และสมานฉันท์ จากผลการประเมินในภาพรวม ผู้เข้าร่วมโครงการมีความคิดเห็นเกี่ยวกับประเด็นนี้ ในระดับมากที่สุด (ค่าเฉลี่ย ๔.๕๗)

๒.๒ นักกีฬาได้รับการพัฒนาทักษะ และประสบการณ์ ด้านกีฬาฟุตบอลก้าวสู่ระดับสากล จากผลการประเมินในภาพรวม ผู้เข้าร่วมโครงการมีความคิดเห็นเกี่ยวกับประเด็นนี้ ในระดับมากที่สุด (ค่าเฉลี่ย ๔.๕๙)

๒.๓ ผู้เข้าร่วมโครงการฯ ได้ทราบถึงมารยาท กติกาการแข่งขันอย่างถูกต้อง มีน้ำใจนักกีฬารู้แพ้ รู้ชนะ รู้ภัย จากผลการประเมินในภาพรวม ผู้เข้าร่วมโครงการมีความคิดเห็นเกี่ยวกับประเด็นนี้ ในระดับมากที่สุด (ค่าเฉลี่ย ๔.๕๑)

๒.๔ ผู้เข้าร่วมโครงการฯ ใช้เวลาว่างให้เกิดประโยชน์ และห่างไกลยาเสพติด จากผลการประเมินในภาพรวม ผู้เข้าร่วมโครงการมีความคิดเห็นเกี่ยวกับประเด็นนี้ ในระดับมากที่สุด (ค่าเฉลี่ย ๔.๕๓)

๒.๕ นักกีฬาเกิดความมุ่งมั่นในการฝึกซ้อมและพัฒนาการเล่นกีฬา เนื่องจากมีหน่วยงานราชการจัดกิจกรรมรองรับ จากผลการประเมินในภาพรวม ผู้เข้าร่วมโครงการมีความคิดเห็นเกี่ยวกับประเด็นนี้ ในระดับมากที่สุด (ค่าเฉลี่ย ๔.๕๓)

๒.๖ สามารถเป็นแบบอย่างสำหรับเยาวชน เยาวชน ในการแข่งขันฟุตบอลในรุ่นต่อไปได้ จากผลการประเมินในภาพรวม ผู้เข้าร่วมโครงการมีความคิดเห็นเกี่ยวกับประเด็นนี้ ในระดับมากที่สุด (ค่าเฉลี่ย ๔.๕๕)

๒.๗ ท่านมีพึงพอใจต่อการจัดโครงการในครั้งนี้ จากผลการประเมินในภาพรวม ผู้เข้าร่วมโครงการมีความคิดเห็นเกี่ยวกับประเด็นนี้ ในระดับมากที่สุด (ค่าเฉลี่ย ๔.๕๗)

สรุปผลการประเมิน

องค์การบริหารส่วนจังหวัดสิงห์บุรี ได้ดำเนินโครงการแข่งขันฟุตบอล ๗ คน อบจ.สิงห์บุรี คัพ ต่อต้านยาเสพติด ครั้งที่ ๑๕ ประจำปี ๒๕๖๘ ทำให้เยาวชน เยาวชน ประชาชนชาวจังหวัดสิงห์บุรี เกิดความรัก ความสามัคคี มีความประองตอง สมานฉันท์ นักกีฬาได้รับการพัฒนาทักษะและประสบการณ์ด้านกีฬาฟุตบอล นักเรียน นักศึกษา และประชาชนทั่วไปได้ใช้เวลาว่างให้เกิดประโยชน์ รู้จักยอมรับกฎกติกา มารยาทในการแข่งขัน มีน้ำใจในความเป็นนักกีฬา รู้จักคำว่าแพ้ ชนะ และให้อภัยในการแข่งขัน เป็นแบบอย่างที่ดี นำไปสู่การเป็นพลเมืองที่ดี เคารพกฎกติกาของสังคม รวมถึงเกิดนักกีฬาที่เป็นต้นแบบสร้างแรงจูงใจให้กับนักฟุตบอลรุ่นต่อไป ผู้เข้าร่วมโครงการ คือ เยาวชน เยาวชน ประชาชน ได้แสดงความคิดเห็นตามประเด็นคำถาม ตามเกณฑ์ชีวิตที่กำหนดไว้ ๕ ระดับ ผลการประเมินในภาพรวม อยู่ในระดับมาก (ค่าเฉลี่ย ๔.๕๕) คิดเป็นอัตราร้อยละ ๘๘.๘๐

ข้อเสนอแนะ...

-๔-

ข้อเสนอแนะ

- ใช้ระยะเวลาการแข่งขันหลายสัปดาห์ไป แต่ก็ดี ให้ทีมได้ปรับเทคนิคต่างๆก่อนการแข่งขันในแมตต์ต่อไป ทำให้นักกีฬาได้พักเหนื่อยด้วย
- เวลาเกมสั้นทหดเวลาหน่อยได้มัย พิจารณาให้ดีกว่านี้
- เพิ่มเวลาทดให้มากกว่านี้
- กรรมการควรเชค/ดูเกมสให้ดีกว่านี้
- ควรเพิ่มการทดเวลาตอนกำลังทำเกมส์ กรรมการควรเชคให้ดีกว่านี้
- ใช้ระยะเวลาจัดนานไปหน่อย
- อยากให้จัดบ่อยๆ
- ควรจัดทีมเด็กเล็กไว้ช่วงเช้า
- ขอเสนอให้มีแข่งขันทีมเยาวชน รุ่นU9
- อยากให้มีการจัดแข่งขันให้ครบทุกรุ่น (รุ่น8, รุ่น9)
- อยากให้เปลี่ยนตัวเข้า-ออกบ่อยๆ
- อยากให้มีทีมผู้หญิงแข่งขันด้วย
- อยากให้ทางอบจ.แจกลูกฟุตบอลให้ทีมฟุตบอลบ้าง
- เสนอขอให้แจกลูกฟุตบอลมาหลายปีแล้ว ขอแค่ทีมละ ๑ ลูก บอกว่าจะเสนอให้ ไม่เคยได้เลย
- อยากให้มีรางวัลผู้เล่นยอดเยี่ยมบ้าง
- กรรมการเป่าฟาว่ง่ายเกินไป
- อยากให้มีการจัดฟุตบอล ๑๑ คนบ้าง
- ผู้เล่นบางคนเล่นแรง ใช้อารมณ์เกินไป กรรมการควรตักเตือนบ้าง
- ควรเปลี่ยนฟุตบอลไม่ดี หล้าสูง
- กรรมการดี แต่มีข้อผิดพลาดนิดหน่อย
- ควรเพิ่มเงินรางวัลให้มากกว่านี้
- ควรมีรุ่นประชาชนด้วย
- เป็นโครงการที่ดีมาก จัดบ่อยๆ ได้เห็นนักกีฬาหลายๆรุ่น
- ลดระยะวันในการแข่งขันด้วย
- ควรมีการเลี้ยงอาหารกลางวันนักกีฬาด้วย
- เป็นโครงการที่ดี อยากให้จัดทุกปี

ฝ่ายตรวจติดตามและประเมินผล

โทร.๐-๓๖๕๒-๓๒๕๘

สรุปการประเมินผล

โครงการ อบรมสัมมนาการจัดทำแผนพัฒนาท้องถิ่น และประสานโครงการพัฒนาท้องถิ่น
ขององค์กรปกครองส่วนท้องถิ่นในเขตจังหวัดสิงห์บุรี ประจำปีงบประมาณ พ.ศ.๒๕๖๘

การประเมินผลโครงการ อบรมสัมมนาการจัดทำแผนพัฒนาท้องถิ่น และประสานโครงการ พัฒนา
ท้องถิ่นขององค์กรปกครองส่วนท้องถิ่นในเขตจังหวัดสิงห์บุรี ประจำปีงบประมาณ พ.ศ.๒๕๖๘ โดยฝ่ายตรวจติดตามและ
ประเมินผล กองยุทธศาสตร์และงบประมาณ พร้อมด้วยคณะทำงานได้ติดตามประเมินผลโครงการ จากกลุ่มเป้าหมาย
ผู้บริหารขององค์กรปกครองส่วนท้องถิ่นทุกแห่ง สมาชิกสภาอบจ. คณะกรรมการฯ เจ้าหน้าที่ที่เกี่ยวข้องและที่ได้รับ
มอบหมาย ผู้เข้าร่วมสังเกตการณ์ ตลอดจนวิทยากร แขกผู้มีเกียรติ ผู้ติดตาม และผู้มีส่วนเกี่ยวข้องอื่นๆ โดยใช้
แบบสอบถามใน โดยใช้วิธีสุ่มตัวอย่างจากกลุ่มเป้าหมาย จำนวน ๑๐๓ คน และทำการบันทึกข้อมูลรายละเอียดที่ได้
จากการเก็บแบบสอบถามลงในโปรแกรมคอมพิวเตอร์สำเร็จรูป(Spss) เพื่อวิเคราะห์ข้อมูลประมวลผลทางสถิติ
ตามเกณฑ์ชี้วัด โดยหาค่าเฉลี่ยและร้อยละ สรุปดังนี้

ระดับเกณฑ์การชี้วัด

ความพึงพอใจ	ระดับ ๕ พอใจมากที่สุด	ค่าเฉลี่ยระหว่าง	๔.๒๑ - ๕.๐๐
ความพึงพอใจ	ระดับ ๔ พอใจมาก	ค่าเฉลี่ยระหว่าง	๓.๔๑ - ๔.๒๐
ความพึงพอใจ	ระดับ ๓ พอใจปานกลาง	ค่าเฉลี่ยระหว่าง	๒.๖๑ - ๓.๔๐
ความพึงพอใจ	ระดับ ๒ พอใจน้อย	ค่าเฉลี่ยระหว่าง	๑.๘๑ - ๒.๖๐
ความพึงพอใจ	ระดับ ๑ พอใจน้อยที่สุด	ค่าเฉลี่ยระหว่าง	๑.๐๐ - ๑.๘๐

ส่วนที่ ๑ ข้อมูลทั่วไป

๑. เพศ

เพศ	จำนวน (คน)	คิดเป็นร้อยละ
ชาย	๓๖	๓๕.๐
หญิง	๖๗	๖๕.๐
รวม	๑๐๓	๑๐๐.๐๐

๒. อายุ

อายุ	จำนวน (คน)	คิดเป็นร้อยละ
ต่ำกว่า ๓๐ ปี	๑๑	๑๐.๗๐
๓๑ - ๔๐ ปี	๑๖	๑๕.๕๐
๔๑ - ๕๐ ปี	๔๔	๔๒.๗๐
๕๑ - ๖๐ ปี	๒๖	๒๐.๒๐
๖๐ ปีขึ้นไป	๖	๕.๙๐
รวม	๑๐๓	๑๐๐.๐๐

๓. การศึกษา

การศึกษา	จำนวน (คน)	คิดเป็นร้อยละ
ประถมศึกษา	-	-
มัธยมศึกษา/เทียบเท่า	๖	๕.๙๐
อนุปริญญา/ปวส.	๑๐	๓.๗๐
ปริญญาตรี	๓๓	๓๒
ปริญญาโทหรือสูงกว่าปริญญาโท	๕๔	๕๒.๔๐
อื่นๆ	-	-
รวม	๑๐๓	๑๐๐.๐๐

๔. กลุ่มเป้าหมาย

กลุ่มเป้าหมาย	จำนวน (คน)	คิดเป็นร้อยละ
ผู้บริหารท้องถิ่น	๑๐	๓.๗๐
สมาชิกสภา	๔	๓.๙๐
หัวหน้าส่วนราชการ	-	-
คณะกรรมการฯ	๕	๔.๘๐
เจ้าหน้าที่ที่เกี่ยวข้อง	๗๒	๖๙.๓๐
อื่นๆ	๑๒	๑๑.๗๐
รวม	๑๐๓	๑๐๐.๐๐

ส่วนที่ ๒ ประเด็นคำถาม โครงการ อบรมสัมมนาการจัดทำแผนพัฒนาท้องถิ่น และประสานโครงการพัฒนาท้องถิ่น ขององค์กรปกครองส่วนท้องถิ่นในเขตจังหวัดสิงห์บุรี ประจำปีงบประมาณ พ.ศ.๒๕๖๘

ประเด็นคำถาม	ระดับความคิดเห็น					ค่าเฉลี่ย \bar{x}
	มากที่สุด (๕)	มาก (๔)	ปาน กลาง(๓)	น้อย (๒)	น้อย ที่สุด (๑)	
๑.ก่อนการฝึกอบรมสัมมนาก่อนมีความรู้ ความเข้าใจเกี่ยวกับการจัดทำแผน และประสานแผนพัฒนาท้องถิ่นมากน้อยเพียงใด	๒๕	๓๓	๓๙	๖	-	๓.๗๔
๒.ประเด็นการอบรมสัมมนาน่าสนใจ	๖๖	๓๔	๓	-	-	๔.๖๑
๓.เข้าใจกรอบทิศทาง แนวทางการประสานแผนพัฒนาท้องถิ่น	๕๘	๓๗	๘	-	-	๔.๔๘
๔.เข้าใจการจัดทำแผน และประสานแผนพัฒนาในระดับพื้นที่ และการประสานแผนพัฒนาท้องถิ่น	๕๗	๓๖	๑๐	-	-	๔.๔๕
๕.ประเด็นการแบ่งกลุ่ม work shop เพื่อนำเสนอเป็นที่น่าสนใจ	๖๒	๓๔	๗	-	-	๔.๕๓
๖.ความพึงพอใจต่อสถานที่ฝึกอบรมสัมมนาในครั้งนี้	๖๙	๓๐	๔	-	-	๔.๖๓
๗.หลังการฝึกอบรมท่านมีความรู้ความเข้าใจเกี่ยวกับการจัดทำแผน และประสานแผนพัฒนาท้องถิ่นเพียงใด	๘๓	๑๗	๓	-	-	๔.๗๗
๘.ความพึงพอใจของท่านในภาพรวมต่อการจัดโครงการในครั้งนี้	๘๑	๒๐	๒	-	-	๔.๗๖

วิเคราะห์ผลการประเมิน

จากการประเมินผลความคิดเห็นของผู้เข้าร่วมโครงการอบรมสัมมนาการจัดทำแผนพัฒนาท้องถิ่นและประสานโครงการพัฒนาท้องถิ่น ขององค์กรปกครองส่วนท้องถิ่นในเขตจังหวัดสิงห์บุรี ประจำปีงบประมาณ พ.ศ.๒๕๖๘ จากกลุ่มเป้าหมาย ผู้บริหารขององค์กรปกครองส่วนท้องถิ่นทุกแห่ง สมาชิกสภาอบจ. คณะกรรมการพัฒนาอบจ. คณะกรรมการฯ เจ้าหน้าที่ที่เกี่ยวข้องและที่ได้รับมอบหมาย ผู้เข้าร่วมสังเกตการณ์ ตลอดจนวิทยากร แขกผู้มีเกียรติ ผู้ติดตาม และผู้มีส่วนเกี่ยวข้องอื่นๆ โดยใช้แบบสอบถามใน โดยใช้วิธีสุ่มตัวอย่างจากกลุ่มเป้าหมาย จำนวน ๑๐๓ คน ผลการประเมินความพึงพอใจ แต่ละประเด็น ดังนี้

๑. ก่อนการฝึกอบรมสัมมนาก่อนมีความรู้ ความเข้าใจเกี่ยวกับการจัดทำแผน และประสานแผนพัฒนาท้องถิ่นมากน้อยเพียงใด จากผลการประเมินในภาพรวม ผู้เข้าร่วมโครงการมีความคิดเห็นด้านการดำเนินโครงการ ในระดับมาก (ค่าเฉลี่ย ๓.๗๔)
๒. ประเด็นการอบรมสัมมนาน่าสนใจ จากผลการประเมินในภาพรวม ผู้เข้าร่วมโครงการมีความคิดเห็นด้านการดำเนินโครงการ ในระดับมากที่สุด (ค่าเฉลี่ย ๔.๖๑)
๓. เข้าใจกรอบทิศทาง แนวทางการประสานแผนพัฒนาท้องถิ่น จากผลการประเมินในภาพรวมผู้เข้าร่วมโครงการมีความคิดเห็นด้านการดำเนินโครงการ ในระดับมากที่สุด (ค่าเฉลี่ย ๔.๔๘)
๔. เข้าใจการจัดทำแผน และประสานแผนพัฒนาในระดับพื้นที่ และการประสานแผนพัฒนาท้องถิ่น จากผลการประเมินในภาพรวมผู้เข้าร่วมโครงการมีความคิดเห็นด้านการดำเนินโครงการ ในระดับมากที่สุด (ค่าเฉลี่ย ๔.๕๕)
๕. ประเด็นการแบ่งกลุ่ม work shop เพื่อนำเสนอเป็นที่น่าสนใจ จากผลการประเมินในภาพรวมผู้เข้าร่วมโครงการมีความคิดเห็นด้านการดำเนินโครงการในระดับมากที่สุด (ค่าเฉลี่ย ๔.๕๓)
๖. ความพึงพอใจต่อสถานที่ฝึกอบรมสัมมนาในครั้งนี้ จากผลการประเมินในภาพรวมผู้เข้าร่วมโครงการมีความคิดเห็นด้านการดำเนินโครงการ ในระดับมากที่สุด (ค่าเฉลี่ย ๔.๖๓)
๗. หลังการฝึกอบรมท่านมีความรู้ความเข้าใจเกี่ยวกับการจัดทำแผน และประสานแผนพัฒนาท้องถิ่นเพียงใด จากผลการประเมินในภาพรวมผู้เข้าร่วมโครงการมีความคิดเห็นด้านการดำเนินโครงการ ในระดับมากที่สุด (ค่าเฉลี่ย ๔.๗๗)
๘. ความพึงพอใจของท่านในภาพรวมต่อการจัดโครงการในครั้งนี้ จากผลการประเมินในภาพรวมผู้เข้าร่วมโครงการมีความคิดเห็นด้านการดำเนินโครงการ ในระดับมากที่สุด (ค่าเฉลี่ย ๔.๗๖)

สรุปผลการประเมิน

องค์การบริหารส่วนจังหวัดสิงห์บุรี ได้จัดโครงการอบรมสัมมนาการจัดทำแผนพัฒนาท้องถิ่นและประสานโครงการพัฒนาท้องถิ่นในเขตจังหวัดสิงห์บุรี ประจำปีงบประมาณ พ.ศ.๕๖๘ คณะทำงานการติดตามและประเมินผล ได้ดำเนินการตรวจติดตามโครงการ โดยใช้แบบสอบถาม ในการประเมินผลกลุ่มเป้าหมาย ด้วยวิธีการสุ่มตัวอย่างแบบบังเอิญ (Accidental sampling) เป็นการสุ่มจากสมาชิกของประชากรเป้าหมายที่เป็นใครก็ได้ที่สามารถให้ข้อมูลได้ครบถ้วนในขณะนั้น รวม ๑๐๓ คน ผลการประเมินผู้ร่วมโครงการ มีความพึงพอใจในภาพรวม อยู่ในระดับ มากที่สุด (ค่าเฉลี่ย ๔.๕๙) คิดเป็นอัตราร้อยละ ๘๙.๘๗

ข้อเสนอแนะ

- จัดโครงการได้ดีมากค่ะ
- อยากให้จัดโครงการปีละ ๒ ครั้ง
- ควรจัดทุกปี เพื่ออพท.สิงห์บุรีมีความเข้มแข็ง
- สถานที่พักดีมาก
- ขอบคุณคณะทำงานทุกท่าน

กองยุทธศาสตร์และงบประมาณ อบจ.สิงห์บุรี
ฝ่ายตรวจติดตามและประเมินผล
โทร.๐-๓๖๖๙-๙๓๘๘

โครงการช่วยเหลือคนพิการด้านส่งเสริมคุณภาพชีวิต งบประมาณเบิกจ่าย 3,929,000 บาท

องค์การบริหารส่วนจังหวัดสิงห์บุรี ได้ดำเนินการจัดทำโครงการช่วยเหลือคนพิการด้านส่งเสริมคุณภาพชีวิต ประจำปีงบประมาณ พ.ศ. 2568 เพื่อช่วยเหลือผู้พิการและผู้ด้อยโอกาสในการบรรเทาความทุกข์ยาก เบื้องต้นอย่างทั่วถึง เป็นการสร้างขวัญและกำลังใจในการดำเนินชีวิตอยู่ในสังคมอย่างมีความสุข ทำให้สังคมตระหนักถึงความสำคัญและรับทราบปัญหาความต้องการของผู้พิการและผู้ด้อยโอกาส ส่งเสริมให้ผู้พิการและผู้ด้อยโอกาสมีคุณภาพชีวิตที่ดีขึ้น ช่วยแก้ไขปัญหาและความต้องการ รวมถึงเกิดการบูรณาการความร่วมมือกันระหว่างหน่วยงานองค์กรปกครองส่วนท้องถิ่นและส่วนราชการที่เกี่ยวข้อง โดยองค์การบริหารส่วนจังหวัดสิงห์บุรี ได้ช่วยผู้พิการและผู้ด้อยโอกาสรวมกว่า 7,236 คน ผลการประเมินในภาพรวมความพึงพอใจอยู่ในระดับมากที่สุด (ค่าเฉลี่ย 4.83) คิดเป็นอัตราร้อยละ 96.60



โครงการแข่งขันกีฬา “ถิ่นวีรชนมินิ-ฮาล์ฟมาราธอน” สิงห์บุรี คนดี เมืองน่าอยู่ ครั้งที่ 7 ประจำปี พ.ศ. 2568
 งบประมาณเบิกจ่าย 705,775.32 บาท

องค์การบริหารส่วนจังหวัดสิงห์บุรี ได้ดำเนินโครงการแข่งขันกีฬา “ถิ่นวีรชนมินิ-ฮาล์ฟมาราธอน” สิงห์บุรี คนดี เมืองน่าอยู่ ครั้งที่ 7 ประจำปี พ.ศ. 2568 เพื่อส่งเสริมให้เยาวชน เยาวชน ประชาชนทั่วไป และนักท่องเที่ยวสนใจเข้าร่วมกิจกรรมการท่องเที่ยวเชิงกีฬาและนันทนาการเพิ่มมากขึ้น ประชาชนได้เข้าร่วมกิจกรรมออกกำลังกายเพื่อสุขภาพใช้เวลาว่างให้เกิดประโยชน์ ห่างไกลจากยาเสพติด มีความตระหนักถึงความสำคัญของการออกกำลังกายสามารถสร้าง Soft Power ด้านการท่องเที่ยวให้กับชุมชนได้ เกิดการบูรณาการความร่วมมือกันของทุกภาคส่วนในสังคม ประชาชนในท้องถิ่นมีอาชีพและรายได้จากการท่องเที่ยวเพิ่มมากขึ้น ผลการประเมินในภาพรวมความพึงพอใจอยู่ในระดับมากที่สุด (ค่าเฉลี่ย 4.57) คิดเป็นอัตราการร้อยละ 91.40 และสนใจเข้าร่วมกิจกรรมในครั้งต่อไป คิดเป็นอัตราการร้อยละ 91.79



โครงการสืบสานประเพณีลอยกระทง ประจำปีงบประมาณ พ.ศ. 2568
 “สายน้ำเจ้าพระยา ศรีธาแห่งเมืองสิงห์” งบประมาณเบิกจ่าย 350,330 บาท

องค์การบริหารส่วนจังหวัดสิงห์บุรี ได้ดำเนินโครงการสืบสานประเพณีลอยกระทง ประจำปีงบประมาณ พ.ศ. 2568 “สายน้ำเจ้าพระยา ศรีธาแห่งเมืองสิงห์” ร่วมกับเทศบาลเมืองสิงห์บุรี เมื่อวันที่ 15-16 พฤศจิกายน 2567 โดยจัดกิจกรรมบริเวณลานอเนกประสงค์ริมแม่น้ำเจ้าพระยา ด้านหน้าศาลากลางจังหวัดสิงห์บุรีหลังเดิม (ร.ศ.130) โครงการส่งเสริมให้เกิดการมีส่วนร่วมในการอนุรักษ์ฟื้นฟู สืบสานประเพณี วัฒนธรรมของไทยให้คงอยู่ต่อไป อีกทั้งจัดหาสถานที่เพื่อใช้ในการลอยกระทงให้ประชาชนมีสถานที่สำหรับสืบสานประเพณีลอยกระทง ทำให้สามารถกระตุ้นเศรษฐกิจและรายได้ให้กับประชาชน ซึ่งเกิดจากการบูรณาการร่วมกันระหว่างหน่วยงานภาครัฐ ภาคเอกชน และภาคประชาชน ผลการประเมินในภาพรวมความพึงพอใจอยู่ในระดับมากที่สุด (ค่าเฉลี่ย 4.62) คิดเป็นอัตราร้อยละ 92.4



โครงการหลังฝนถนนเรียบ ประจำปีงบประมาณ พ.ศ. 2568
งบประมาณเบิกจ่าย 2,121,610,10 บาท

องค์การบริหารส่วนจังหวัดสิงห์บุรี ได้ดำเนินโครงการหลังฝนถนนเรียบ ประจำปีงบประมาณ พ.ศ. 2568 ทำให้เส้นทางคมนาคมมีความสะดวก ปลอดภัย รวมทั้งลดเสียงพิษผลทางการเกษตรสะตอกขึ้น มีการรวบรวมข้อมูลจึงรับทราบถึงสภาพปัญหาความต้องการของประชาชน สามารถนำมาเป็นข้อมูลในการจัดทำแผนพัฒนาท้องถิ่น ถนน แหล่งน้ำ คู คลอง สามารถเก็บกักน้ำไว้ใช้ในด้านอุปโภค-บริโภค และด้านการเกษตรดีขึ้น ประชาชนสามารถดำเนินชีวิตและประกอบอาชีพได้อย่างปกติ เกิดการมีส่วนร่วมของประชาชนในการพัฒนาท้องถิ่นมากขึ้น รวมถึงเกิดการมีส่วนร่วมและการบูรณาการความร่วมมือระหว่างองค์การบริหารส่วนจังหวัดสิงห์บุรีกับองค์กรปกครองส่วนท้องถิ่นในการพัฒนาท้องถิ่น ผลการประเมินในภาพรวมความพึงพอใจอยู่ในระดับมากที่สุด (ค่าเฉลี่ย 4.42) คิดเป็นอัตราร้อยละ 88.40

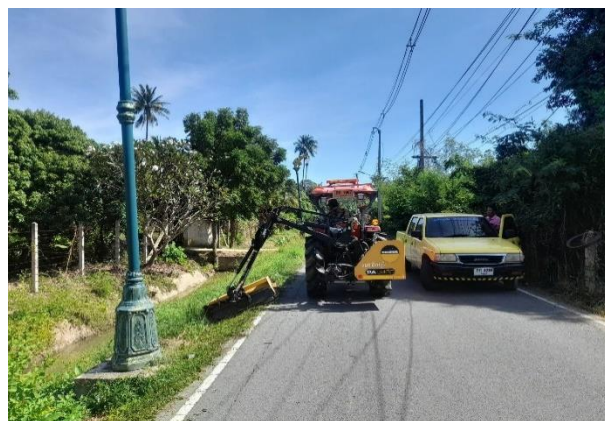

**โครงการแข่งขันฟุตบอล 7 คน อบจ.สิงห์บุรี คัพ ต่อต้านยาเสพติด ครั้งที่ 15 ประจำปีงบประมาณ พ.ศ. 2568
งบประมาณเบิกจ่าย 126,952 บาท**

องค์การบริหารส่วนจังหวัดสิงห์บุรี ได้ดำเนินโครงการแข่งขันฟุตบอล 7 คน อบจ.สิงห์บุรี คัพ ต่อต้านยาเสพติด ครั้งที่ 15 ประจำปีงบประมาณ พ.ศ. 2568 ทำให้เยาวชน เยาวชน ประชาชนชาวจังหวัดสิงห์บุรี เกิดความรัก ความสามัคคี มีความปรองดอง สมานฉันท์ นักกีฬาได้รับการพัฒนาทักษะและประสบการณ์ด้านกีฬาฟุตบอล นักเรียน นักศึกษา และประชาชนทั่วไปได้ใช้เวลาว่างให้เกิดประโยชน์ รู้จักยอมรับกฎกติกา มารยาทในการแข่งขัน มีน้ำใจในความเป็นนักกีฬา รู้จักคำว่าแพ้ ชนะ และให้อภัยในการแข่งขัน เป็นแบบอย่างที่ดี นำไปสู่การเป็นพลเมืองที่ดี เคารพกฎกติกาของสังคม รวมถึงเกิดนักกีฬาที่เป็นต้นแบบสร้างแรงจูงใจให้กับนักฟุตบอลรุ่นต่อไป ผลการประเมินในภาพรวมความพึงพอใจอยู่ในระดับมากที่สุด (ค่าเฉลี่ย 4.44) คิดเป็นอัตราร้อยละ 88.80



โครงการแข่งขันกีฬาชกมวย “ศึกมวยคนสิงห์ ครั้งที่ 2” ประจำปีงบประมาณ พ.ศ. 2568
งบประมาณเบิกจ่าย 61,600 บาท

องค์การบริหารส่วนจังหวัดสิงห์บุรี ได้ดำเนินโครงการแข่งขันกีฬาชกมวย “ศึกมวยคนสิงห์ ครั้งที่ 2” ประจำปีงบประมาณ พ.ศ. 2568 ทำให้เยาวชน ประชาชนในท้องถิ่น มีความสนใจกีฬามวยไทยเพิ่มมากขึ้น รู้จักศิลปะการต่อสู้เพื่อป้องกันตัวของคนไทยและได้รับการอนุรักษ์ให้คงอยู่สืบไป เกิดทัศนคติที่ดีต่อกีฬามวยไทย มีสุขภาพร่างกายแข็งแรง มีการใช้เวลาว่างให้เกิดประโยชน์และห่างไกลยาเสพติด เกิดการส่งเสริมกีฬามวยไทยเป็นกีฬาสร้างรายได้ให้กับครอบครัว และทำให้แหล่งท่องเที่ยวของจังหวัดสิงห์บุรีเป็นที่รู้จักอย่างแพร่หลาย รวมถึงเศรษฐกิจของจังหวัดได้รับการกระตุ้น และทำให้ประชาชนในท้องถิ่นมีรายได้เพิ่มขึ้น ผลการประเมินในภาพรวมความพึงพอใจอยู่ในระดับมากที่สุด (ค่าเฉลี่ย 4.49) คิดเป็นอัตราร้อยละ 89.80



**โครงการพัฒนาศักยภาพภูมิปัญญาผู้สูงวัยเพื่อเป็นผู้นำในชุมชน (โรงเรียนผู้สูงอายุ อบจ.สิงห์บุรี)
หลักสูตรผู้นำ ฒ.แข็งแรง รุ่นที่ 3 ประจำปีงบประมาณ พ.ศ. 2568 งบประมาณเบิกจ่าย 311,807 บาท**

องค์การบริหารส่วนจังหวัดสิงห์บุรี ได้ดำเนินโครงการพัฒนาศักยภาพภูมิปัญญาผู้สูงวัยเพื่อเป็นผู้นำในชุมชน (โรงเรียนผู้สูงอายุ อบจ.สิงห์บุรี) หลักสูตรผู้นำ ฒ.แข็งแรง รุ่นที่ 3 ประจำปีงบประมาณ พ.ศ. 2568 ในการจัดทำโครงการดังกล่าว ทำให้เกิดการรวมกลุ่มเครือข่าย และผู้นำด้านการพัฒนาศักยภาพผู้สูงอายุ ที่สามารถถ่ายทอดความรู้และแนะนำแนวทางที่เกี่ยวข้องกับการพัฒนาคุณภาพชีวิตของผู้สูงอายุได้ ผู้สูงอายุได้รับการส่งเสริมการเรียนรู้พัฒนาตนเอง และพึ่งพาตนเอง ได้รับการส่งเสริมสุขภาพทั้งด้านร่างกายและจิตใจ สามารถนำความรู้ที่ได้รับจากหลักสูตร ผู้นำฒ.แข็งแรง ไปพัฒนาตนเองและชุมชนได้อย่างเหมาะสม รวมถึงผู้สูงอายุมีคุณภาพชีวิตที่ดี อยู่อย่างมีศักดิ์ศรี มีศักยภาพ ผลการประเมินในภาพรวมความพึงพอใจอยู่ในระดับมากที่สุด (ค่าเฉลี่ย 4.66) คิดเป็นอัตราร้อยละ 93.20



**โครงการทุนการศึกษาสำหรับนักศึกษาและการให้ความช่วยเหลือนักเรียนซึ่งเป็นผู้ยากจนหรือผู้ด้อยโอกาส
ประจำปีงบประมาณ พ.ศ. 2568 งบประมาณเบิกจ่าย 2,485,000 บาท**

องค์การบริหารส่วนจังหวัดสิงห์บุรี ได้ดำเนินโครงการทุนการศึกษาสำหรับนักศึกษาและการให้ความช่วยเหลือนักเรียนซึ่งเป็นผู้ยากจนหรือผู้ด้อยโอกาส ประจำปีงบประมาณ พ.ศ. 2568 โครงการนี้มุ่งเน้นการเปิดโอกาสให้นักเรียนผู้ยากจนและนักเรียนผู้ด้อยโอกาสได้รับโอกาสทางการศึกษาอย่างต่อเนื่อง ส่งเสริมและสนับสนุนทุนการศึกษา ทั้งยังสร้างความเสมอภาคในการเข้าถึงการศึกษาให้กับนักเรียนกลุ่มดังกล่าวอย่างทั่วถึง ตลอดจนสามารถใช้โอกาสที่ได้รับในการพัฒนาตนเอง พัฒนาคุณภาพชีวิต และดำรงชีวิตได้ในสังคม ผลการประเมินในภาพรวมความพึงพอใจอยู่ในระดับมากที่สุด (ค่าเฉลี่ย 4.79) คิดเป็นอัตราร้อยละ 92.32



โครงการบริหารจัดการขยะอันตราย เพื่อฟื้นฟูทรัพยากรธรรมชาติและสิ่งแวดล้อมในพื้นที่จังหวัดสิงห์บุรี ประจำปีงบประมาณ พ.ศ. 2568 งบประมาณเบิกจ่าย 115,806.85 บาท

องค์การบริหารส่วนจังหวัดสิงห์บุรี ได้ดำเนินโครงการบริหารจัดการขยะอันตราย เพื่อฟื้นฟูทรัพยากรธรรมชาติและสิ่งแวดล้อมในพื้นที่จังหวัดสิงห์บุรี ประจำปีงบประมาณ พ.ศ. 2568 ส่งเสริมและสนับสนุนให้ชุมชนมีส่วนร่วมในการจัดการขยะอันตรายอย่างถูกต้อง โดยเปิดโอกาสให้ประชาชน หน่วยงานภาครัฐ เอกชน และองค์กรปกครองส่วนท้องถิ่น เข้ามามีส่วนร่วมในทุกขั้นตอนของการบริหารจัดการขยะ เพื่อให้เกิดระบบการจัดการที่ยั่งยืน และยังมุ่งเน้นให้ประชาชนสามารถรวบรวมและนำขยะอันตรายไปกำจัดอย่างถูกวิธีตามหลักวิชาการ ตลอดจนปลูกฝังแนวความคิดอนุรักษ์ ฟื้นฟู ทรัพยากรธรรมชาติและสิ่งแวดล้อมให้คงอยู่ต่อไป ผลการประเมินในภาพรวมความพึงพอใจอยู่ในระดับมากที่สุด (ค่าเฉลี่ย 4.57) คิดเป็นอัตราร้อยละ 91.4



โครงการ อบรมสัมมนาการจัดทำแผนพัฒนาท้องถิ่น และประสานโครงการพัฒนาท้องถิ่นขององค์กรปกครอง
ท้องถิ่นในเขตจังหวัดสิงห์บุรี ประจำปีงบประมาณ พ.ศ. 2568 งบประมาณเบิกจ่าย 551,706 บาท

องค์การบริหารส่วนจังหวัดสิงห์บุรี ได้ดำเนินอบรมสัมมนาการจัดทำแผนพัฒนาท้องถิ่น และประสานโครงการพัฒนาท้องถิ่นขององค์กรปกครองท้องถิ่นในเขตจังหวัดสิงห์บุรี ประจำปีงบประมาณ พ.ศ. 2568 ทำให้ได้รับความรู้ ความเข้าใจมากขึ้นเกี่ยวกับการจัดทำและประสานแผนพัฒนาท้องถิ่น และมีทักษะและแนวทางที่ชัดเจนในการจัดทำแผนพัฒนาให้สอดคล้องกับนโยบายและยุทธศาสตร์ระดับชาติและจังหวัด ทั้งยังสามารถนำแนวคิดและผลจากกิจกรรมกลุ่ม work shop ไปประยุกต์ใช้ในพื้นที่จริงได้อย่างเหมาะสม ผลการประเมินในภาพรวมความพึงพอใจอยู่ในระดับมากที่สุด (ค่าเฉลี่ย 4.49) คิดเป็นอัตราร้อยละ 89.87

